

P R E F A C E .

This is the second edition of the Vāstuvidyā originally published as No. 30 in this Series. It is furnished with the Sanskrit Commentary, Laghuvivṛti, of M. R. Ky. K. Mahādeva Śāstrī Avl., Retired Ag. Curator of this Department. The commentary is calculated to afford better insight into the text and is largely based on a Malayalam Commentary secured on loan from Mr. Vāsudevan Mūs of Āranmula, in 1106 M. E. The title Vāstuvidyā seems to be most appropriate to the work, imparting, as it does, all-round knowledge on the art of architecture.

There are 16 chapters, Sādhanakathana to the end of Mṛloṣṭavidhāna. No clue is given at the close of the last chapter in indication of the termination of the work. The colophon 'इति वास्तुविद्या समाप्ता' at the end of Chapter 16 is evidently an interpolation by the scribe as borne out by the conspicuous absence of such topics as दादस्वीकरणं etc., despite the author's own undertaking, "दादस्वीकरणं वक्ष्ये निधि-रोहस्य लक्षणे" (Chapter 13).

The following benedictory stanza,

“भूयाद् भुवा द्यौः पृथिवी च स्याद्
भवन्निभे भूमिपरा भुवाश्च ।
ध्रुवं जगद्विभमिदं ध्रुवं स्याद्
राजा तथा धाम च तद्भुवं स्याद् ॥”

(Chapter 15)

occurring at the end of chapter 15 leads one to presume that the work comprises two parts, the first extending to the end of Bhavanaparigraha and the second dealing with Mṛloṣṭavidhāna etc. The colophon 'वास्तुविद्या समाप्ता' occurring at the end of chapter 15 in the manuscripts marked ३ might presumably have been furnished by the author with a view to indicate the close of the Pūrvabhāga.

There is no reference in this work to ascertain the the author's identity. From his acceptance of the measurements prevalent in Kerala in relation to building construction it is not out of place to presume that he was a Keralaīya. If the phrase 'धम च तद् ध्रुव स्यात्' occurring in the verse cited above is a chronogram this work may be assigned to the 10th century A D. The details deserve minute scrutiny and critical examination at the hands of eminent scholars and I place this edition before them.

Trivandrum, }
14 1 1116 }

' Vaidyāśāstranipūṣah,
L A RAVI VARMA,
Honorary Director

॥ श्रीः ॥

निवेदना ।

अनन्तशयनसंस्कृतग्रन्थावल्यां ३०-तमाङ्कतया प्रसिद्धीकृताया वास्तु-
विद्याया इदं द्वितीयं संस्करणम् । अत्र च, ११०६ तमवर्षे आरम्भुळ
वासुदेवमूस्महाशयादधिगतां वास्तुविद्यायाः केरलभाषाव्याख्यामाश्रित्यात्रैव
ग्रन्थालये तात्कालिकाध्यक्षचरैः श्रीमहादेवशास्त्रिभिः प्रणीतं लघुविवृत्याख्य-
व्याख्यानं व्युत्पित्स्वयोगाय संयोजितम् । वास्तुसम्बन्धिविज्ञानमस्माज्जायत
इत्यस्य वास्तुविद्येति संज्ञाकरणं समुचितं प्रतिभाति ।

इयं च साधनकपनादिमृल्लोष्टविधानान्तैः षोडशभिरध्यायैः सङ्ग-
म्किता । षोडशाध्यायावसाने ग्रन्थपरिसमाप्तिप्रकटनपरं न किञ्चिदुपलभ्यते ।
'इति वास्तुविद्या समाप्ता' इति परिदृश्यमानं तु

“दारुस्वीकरणं वक्ष्ये निधिगोहस्य लक्षणे ।”

(अ० १३)

इति ग्रन्थकर्त्रा स्वयं प्रतिज्ञातस्य दारुस्वीकरणादेरत्रानुपलम्भाल्लेखकेन लिखितं
सम्भाव्यते ।

“भूयाद् ध्रुवा द्यौः पृथिवी च मूयाद्

भवन्त्वमे भूमिषरा ध्रुवाश्च ।

ध्रुवं जगद् विश्वमिदं ध्रुवं स्याद्

राजा तथा धाम च तद्द्रुध्रुवं स्यात् ॥”

(अध्या० १५) .

इति षड्दशाध्यायान्ते परिदृश्यमानान्मङ्गलपद्याद् भागद्वयात्मिकेयं कृतिरिति,
तत्र मचनपरिग्रहान्तो भागः पूर्वं इति मृल्लोष्टविधानादिरुत्तरभागश्चेति शक्य-
मुक्तम् । षड्दशाध्यायावसाने वास्तुविद्या समाप्तेति छ मातृकायां दृश्यमानं
पूर्वभागमुद्दिश्य ग्रन्थकर्त्रा लिखितं स्यादिति च सम्भाव्यते ।

अस्याः प्रणेतुर्नामनिर्णायकं प्रमाणं न किमपि परिदृश्यते । केरल-
वास्तुसम्प्रदायमनुसृत्य भवनमानादीनां क्रोडीकारान्नूतं 'केरलदेशोत्पलोऽयं
कर्तेति सम्भावनापि नास्थाने । शूयाद् ध्रुवेत्यादिपद्यस्येन 'धाम च तद्
ध्रुवं स्यात्' इत्यनेन यदि कलिदिनसङ्ख्या अन्यकर्त्रा विवक्षिता तर्हि सहस्रं
वत्सरेभ्यः प्रागस्य जीवितसमयः स्यात् । सर्वमिदं विचक्षणैर्विमर्शनीयमितीमां
सहृदयसमक्षमवतारयामि ।

अनन्तशयनम्, }
१४-१ ११६. }

वैद्यशास्त्रनिपुणः,
एल्. ए. रविचर्मा.

PREFACE TO THE FIRST EDITION.

Vastuvidyā treats of the materials, the ground and other things necessary for house-building, in sixteen chapters. At the end of the 15th chapter which describes the occupation of a newly-built house, the manuscript marked ३ contains the colophon, वास्तुविद्या समाप्ता, but it then goes on to the end of the 16th chapter which deals with earth and tile-making, as also the other manuscripts used for this edition. It is therefore proper that the 16th chapter should also be a part of the work. Many archaic usages (आर्षप्रयोग) are found in this work as in the Śaivāgama (शैवागम) and Vaikhānasāgama (वैखानसागम).

This edition of the work is based on the following seven palm leaf manuscripts written in Malayalam characters and about two centuries old

- 1 क Belonging to the Palace Library, Trivandrum, and running up to a portion of the eleventh chapter.
- 2 ख Belonging to the Palace Library, Trivandrum, and running up to the end of the twelfth chapter
- 3 ग Belonging to the Palace Library, Trivandrum.
- 4 घ Lent by Mr. Śaṅkara Varyar, Mānnār
- 5 ङ Lent by Mr Śaṅkaranārāyaṇa Pillai, Nālekāṭṭu, Mannār
- 6 च Belonging to Mr Rājārāja Varma Rājā of Eṇnakāṭṭu, and running up to the beginning of the eighth chapter.
- 7 छ Lent by Mr Rāmāśāri, Parur

प्रथमसंस्करणनिवेदना ।

अस्यां वास्तुविद्यायां गृहनिर्माणं प्रति साधनं, भूमिः, वास्तुस्वरूपम् इत्यादिकं षोडशमिरध्यायैः प्रतिपादितम् । भवनपरिग्रहाध्यायस्य पञ्चदशस्यान्ते प्राक् षोडशाध्यायारम्भाद् 'वास्तुविद्या समाप्ता' इति लिखितं छसंज्ञ आदर्शे । तथापि मृल्लोष्टलक्षणपरस्य षोडशाध्यायस्य तत्रापरित्यागाद् आदर्शान्तरेषूपलम्भाच्च ग्रन्थाङ्गत्वमेव युक्तम् । अस्या शैवागमवद् बैखानसागम-वचार्थाः प्रयोगा विद्यन्ते ।

अस्याः संशोधनाधारभूता ग्रन्था एते —

१. राजकीयग्रन्थशालीयः ११ अध्यायैकदेशान्तः क. संज्ञः.
२. राजकीयग्रन्थशालीयः १२ अध्यायान्तः ख. संज्ञः.
३. राजकीयग्रन्थशालीयः ग. संज्ञः.
४. (मानार्) शङ्करवार्यसम्बन्धी घ. संज्ञः.
५. (नालेकाट्टु) शङ्करनारायणपिळ्ळसम्बन्धी ङ. संज्ञः.
६. (एण्णक्काट्टु) राजसम्बन्धी ८ अध्यायारम्भान्तः च. संज्ञः.
७. (परवूर्) रामाशारिसकाशाल्ळन्धः छ. संज्ञः.

सर्वे इमे केरलीयलिपय उपद्विंशतवर्षवृद्धास्तालपत्रात्मकाः ।

अनन्तशयनम्.

त. गणपतिशास्त्री.

॥ श्रीः ॥

उपोद्घातः ।

केरळेषु सुचिरादिव लुप्तप्रायाणां शिल्पग्रन्थानाम् अन्येषां च तादृशानां प्राचीनग्रन्थानां पुनर्मुद्रापणेन पण्डितलोकमनुगृह्णद्भ्यो महोन्नतमहामहिमशालिभ्यः श्रीचित्रावनारभालरामवर्ममहाराजेभ्यस्तदनुगुणगुण-विभवेभ्यः श्रीसचिवोत्तम-सर-सि-पि-रामस्वाम्यार्यवर्येभ्यश्च धारयामि बहुकृत्वः पुरुषायुपप्रार्थनाम् आशिषा विजयोन्नत्यभिवर्धनं च ।

उपोद्घातोऽयं वास्तुविद्यां प्रकृत्य प्रवृत्त इति वास्त्वागममधिकृत्य किञ्चिन्निरूप्यते ।

आब्रह्मपिपीलिकान्तं हि प्राणिनो यावदपेक्षं शीतवातानलादिभ्यः स्वशरीरसंरक्षणाय आसृष्टेर्यथाप्रकृति यत्किमपि वास्तु निर्माय स्वेष्टं साधयन्तीति पश्यामः । यथा पक्षिमृगकीटमधुक्षरसरीसृपादिषु दृश्य-
वास्त्वागमः । ताम् । ते हि विचित्रतरं नीडादिकं निर्मिते । तेषां किमस्ति शास्त्रम् उपदेष्टा वा । नैव । तथा मानुषा अपि पुरा देवैः सह कल्पवृक्षेषु निवसन्तः कालान्तरे स्वेपामेवापचारादपगतेषु तेषु खिन्नमानसास्तदाकाराननुस्मृत्यानुस्मृत्य स्ववासाय गृहाणि चक्रिरे । तथा च समराङ्गणसूत्रधारनाम्नि शिल्पग्रन्थे सप्तदेवाधिगारे दृश्यते —

“इत्थं दुःखत्रयार्तास्ते व्यवायाद्यंभिगुप्तये ।

हिमनीहारशीताम्बुवाताद्युच्छिद्येऽपि च ॥

अजातभीतयो वृक्षैः कुट्टिमानि गृहाणि च ।

व्यधुश्चिन्वाश्मभिर्वृक्षानन्यान् दुःखार्चयेतसः

स्मृत्वा कल्पद्रुमाकारांस्तद्रूपाणि गृहाणि ते ।

पृकृद्भिर्त्रिचतुस्सप्तदशशालानि चक्रिरे ॥

शप्पमाकारपरिसेप्वाच्छन्नेषु तृणादिभिः ।
 ष्टास्तेष्वनयन् कालमासेषु गृहमेधिनः ॥”

इति । तदनुगामिनश्च स्वकूटस्थादृतां रीतिमनुसृत्य, यथारुचि तत्र यंकमपि भेदमुपकरुष्य वा चेश्मानि निर्मगिरे । इदानीन्तना अपि गृहनिर्मितिषु तानेवानुवर्तन्ते । एवं सृष्टावन्तर्भूताः सर्वेऽपि प्राणिनः शास्त्रमुखप्रतीक्षां विनैव यथेच्छं वास्तु कल्पयन्तीति तत्र न कस्यापि शासनं प्रयतनं वा-
 वश्यकम् । किन्तु चतुर्वर्गमभीप्सूनां वर्णाश्रमधर्मिणां च गृहिणां यत्रक्वापि स्वेच्छाकल्पितेन वास्तुना मूकफाणसञ्जवधिरादिभिरिव उद्दिष्टमर्थं यथाव-
 त्निर्वोदुं न शक्यत इति पश्यन्तो महर्षयस्तदनुयायिनोऽन्ये च तच्चद्वास्तुशुभाशुम-
 लक्षणादिकमनुरुन्धानास्तन्निवद्धानि बहूनि तन्त्राणि तेनिरे । ते च—

“भृगुरत्रिर्वसिष्ठश्च विश्वकर्मा मयस्तथा ।

नारदो नमजिच्चैव विशालाक्षः पुरन्दरः ॥

ब्रह्मा कुमारो नन्दीशः शौनको भर्ग एव च ।

वासुदेवोऽनिरुद्धश्च तथा शु(क ? क्रा)बृहस्पती ॥

अष्टादशैते विख्याताः शिल्पशास्त्रोपदेशकाः ।”

इति मत्स्यपुराणे स्मृताः । अत्र शिल्पशास्त्रशब्देन वास्तुशास्त्रमपि संगृह्यते, यतो बहुभिः शास्त्राभिर्विस्तृते शिल्पशास्त्रे वास्तुशास्त्रमप्यन्तर्भवति । अष्टादशैति परिगणनंमुपलक्षणम् । अन्येषामपि पराशर-मार्ग-बृहद्रथ-मार्कण्डेयादीनाम् अन्यत्र स्मरणात् । वेदे च कश्यप-ऋगु-नासत्य-अगस्त्य-त्वष्ट्रादयः पूर्वशिल्पिनः श्रूयन्ते । एतेन वेदकालोदेवारभ्य शिल्पशास्त्रमिदं प्रवृत्तमित्यवगम्यते । युक्तं च तदित्यत्रोपपत्तिः पूर्वं निरूपिता । यदि ऋग्वेदादीनाम् उत्पत्तावाधुनिकै-
 निर्णीतः कश्चिन् कालोऽभ्युपगम्यते, तर्हि ततः पूर्वमेव शिल्पशास्त्रसत्ताक्ती-
 क्रियताम् । एवमेतैर्महात्मभिस्ताच्छिल्प्यप्राशियैश्च देश-काल-अवस्था-अभि-
 सन्ध्यनुगुणं शास्त्रमिदं बहुप्रपञ्चं वितायते स्म ।

एषां मतानां परमफलेषु भेदाभावात् तत्तद्देशेषु वास्तुविधौ यथारुचि सर्वाण्यपि मतान्याद्रियन्ते । कश्यप-भृगु-मयमतान्यवष्टभ्य निर्मिता देवालय-
 मनुष्यालयाश्च नासिकक्षेत्रादिषु इदानीमपि दृश्यन्त इत्यनुश्रूयते । एवं

हिमवद्विन्ध्ययोर्मध्ये दक्षिणापथे च विद्यमानान् प्राचीनालयान् सूक्ष्मेक्षिकया परीक्षमाणानां मन्ये मतान्तराणामपि लक्ष्याणि सुलभानि स्युः ।

इह केरळेषु पुनः काश्यप-मय-पराशर-भास्कर-विश्वकर्म-मार्कण्डेयादीनां मतानि प्रचारपदवीमुपगतानि दृश्यन्ति । मार्की वर्षद्वयात् प्राक् इह गणितादिशास्त्रान्तरेष्विव शिल्पशास्त्रेष्वपि अत्यद्भुतकरनूतनाशिल्पसृष्टिनि-
पुणा बहवो महापण्डिता विविधवर्णेष्यासन्, येषां शिल्पविद्याकुशलताः अद्यापि क्वचित् क्वचिद् देवालयेषु राजमन्दिरेषु च शिलादार्वादिप्लुकीर्णा इव विराजन्ते । अस्मन्महाराजसम्बन्धि विचित्रतरशिल्पकल्पनारमणीयं नूतन-
प्रासांदाख्यम् अनन्ताविलासाख्यं च राजमन्दिरं प्राचीनशिल्पकलाविदग्धेन केनचित् केरळीयेन विप्रेण निर्मितमिति वृद्धा वदन्ति । एवमिहैव राष्ट्रे श्रीवर्धनपुरादिष्वन्यान्यपि सहस्रशयानुदाहृतं शक्यन्ते । ग्रन्थविस्तरभयाद् न प्रदर्शयन्ते । एतैर्महानुभावंस्त्रिचिह्नैर्वा रचितास्तादृशाः शिल्पग्रन्था अद्य नोपलभ्यन्ते, यादृशैस्तेषां केरळानां च यशोराशिराहिमाचलं व्याप्नुयात् ।
एषामनुपलम्भे च कारणं, मन्ये, तद्वन्त्यानां प्राचीनग्रन्थसंरक्षणभक्तिजाल्य-
मेवेति । अहो वत !! अनेन हेतुना कियन्त्यनुभवसिद्धानि केरळमात्रसुल-
भानि शिल्परहस्यानि वग्निभक्षितैर्ग्रन्थैः सह नाशितानीति को वेद । इतोऽपि कष्टतरमन्यत्, यद् अस्मन्महाराजकृपया ग्रन्थानां सुकरप्रकाशने-
ऽस्मिन्नपि काले केचन गद्यावशिष्टानां पुनर्विनाशनं सश्रद्धं प्रतीक्षमाणा इव तान् षयचन गृहगह्वरेषु निक्षिप्योदासते । हन्त !! प्रसङ्गादनुस्मृतेन सद्ग्रन्थलोपजनितेन दुःखेन वयं सुभूरमारुष्टा इव भवतु । प्रकृतमनुसरामः ।

पूर्वं प्रदर्शितानां महर्षीणां गतात्मकग्रन्थं शास्त्रनिदिद्धकं किमपि सौकर्यं चाश्रित्य क्रियमाणं वास्तु देवं मानुषमिति द्वेषा दृश्यते । देवं देवतामात्रसम्बद्धं, मानुषं मनुष्योपयोगि च भवति ।
ग्रन्थस्यभावः । प्रकृतवास्तुविद्यायां तु द्वितीयो भेद आहतः ।

अस्यां षोडशाध्यायाः उपलभ्यन्ते । तत उपर्यपि कतिपयेष्वध्यायैर्भवि-
तव्यमित्यत्र न्यायः ग्रन्थसमाप्तौ निरूपितोऽस्माभिः । केरळीयेन केनचिद् न्याय्यात्रा षोडशाध्यायपरिमितस्यैव ग्रन्थस्य भाषाव्याख्या निर्मितेति तत्संबलिता

एवाध्यायाः अद्य प्रसिद्धपदवीमुपारूढा इति मन्ये । एभिरध्यायैर्यथाक्रमं साधनकथन वसुधालक्षण-त्रेद्रीमान-दिक्पारच्छेदादयो मृल्लोष्टविधानान्ता मान-ववास्तुनिर्मितावश्यकताः सर्वेऽपि विषयाः सूत्ररूपेण प्रतिपादिताः । तच्च-ध्यायान्तर्गताः अवा-न्तरविषयास्तु अनुक्रमण्या वितत्य प्रकाशिता इति तत् एवावगन्तव्याः ।

एते च ग्रन्थान्तरेषु प्रायस्तत इतो त्रिप्रकीर्णाः, यं कमप्यनुस्यूतं कममवलम्ब्य इदमित्थमिति शृङ्गमाहिकया क्लेशसहिष्णूना ग्रहीतुमशक्याः

ग्रन्थप्राशस्त्यम् ।

विषयान्तरैर्भिश्चिताः, अपूर्णाश्च दृश्यन्ते । तामेतां न्यूनतां

परिहर्तुं, केरलेषु ग्रहता सरणिमुपदेष्टु च ग्रन्थकारः

कृपया महतीं श्रद्धामास्थित इत्यहो भाग्यमनभ्यस्तशास्त्राणां शिरोपजीविनाम् ।

किञ्च, विविधोपायेन भूपरीक्षणं, सुग्रहेण मार्गेण दिक्परिच्छेदः, सुगमया

रीत्या नाडी-मर्म-महामर्म-सन्ध्यादीनां निरूपणं, यावदपेक्षं विस्तृतमङ्गल-

लक्षणं, सुविविक्तं भिन्नशालादीनां प्रतिपादनं, करतलामलकवत् प्रत्याक्षितमधि-

ष्ठानलक्षणम्, अतिक्रान्तगणितगहन लुपाप्रमाणकथनम्, अपास्तक्लेशं लुपाकरणं,

सुविशदं कवाटद्वारविन्यसन, लघुसाध्यं मृल्लोष्टविधानम् इत्येवमादयो विषयाः

अस्य ग्रन्थस्य महतीं प्रतिष्ठां लोभनीयता च विदधते । मृल्लोष्टविधानं

ग्रन्थानन्तर्भूतमिति केचिन्मन्यन्ते । अस्यान्यत्रादर्शनाद् 'ग्रन्थान्तर्भूतमित्येव

कल्पनायां किं नाश्नुतम् ? । गृहेषु विविधशिल्पकरणविधयः, कुट्टिमादीनां

दृढत्वाय क्रियमाणा लेपाः, सुघायोगादयश्च ग्रन्थविस्तरभयाद् मन्दबुद्धि-

व्यामोहपरिजिहीर्षया वा भवश्यापेक्षितप्रतिपादनमात्रसंरम्भेण वा ग्रन्थकर्त्री

उपेक्षिताः, नालस्येनाज्ञानाद् वा । अत्र क्वचित् क्वचिल्लिङ्गव्यत्ययो दृश्यते ।

तदेतत् "लिङ्गमक्षिप्यं लोकाश्रयत्वाल्लिङ्गस्य" इति समाधेयम् । वास्तुनः

पुरुषत्वेन कल्पनं तत्तत्स्थानानां प्रधानाप्रधानत्वख्यापनार्थम् । तच्च द्वास्तम्भ-

तुलादीनां गृहावयवानां निवेशने समुचितस्थानविज्ञानाय । देवतात्वप्रकल्पनं

तु तत्समर्हणामु बहुमतिरादरश्च भवेदित्युपदेशाम् । वास्तुनः मनुष्यशरी-

रस्यापि यः कोऽप्यान्तरः सम्बन्धोऽस्तीति न खल्वविदितं विदुषाम् । तेन

तदनुकूल्यैव विधया सर्वमपि विहितमित्यवगन्तव्यम्* ।

एतादृशस्य विशिष्टग्रन्थस्य कर्ता क इति ग्रन्थशरीराद् वा, एतदुप-
जीवकवचनाद् अन्यतो वा न ज्ञायते । अथापि श्रीनीलकण्ठविरचितायां
मनुष्यालयचन्द्रिकायां वास्तुविद्यायाः स्मरणात् तत्कर्ता
ग्रन्थकर्ता । चायं ततः प्राक्तने काले केरलेषु लब्धप्रतिष्ठः, शिल्पशास्त्र-
गहनपञ्चाननः, सर्ववास्तुतन्त्रस्वतन्त्रः, प्रामाणिकेष्वग्निमः,
शिल्पिनां परमाचार्यैः कश्चिद् गणितशास्त्रपारदृश्यां द्विजोत्तमः इत्यभ्युहितुं
शक्यम् । श्रीनीलकण्ठश्च कोळम्बाब्दीयाष्टमशतकपूर्वार्धजीवितीति ततः प्रा-
चीनोऽयमवरतः किस्वब्दीयषट्शतकपूर्वार्धजीविनस्तन्त्रसमुच्चयकारादर्वा-
चीनस्तत्समकालिको वा भवितुमर्हतीति बहूनामभिप्रायः । भाषाप्रौढिभ्या, सर्वतो
व्यापिनार्थगाम्भीर्येण, सूत्ररूपेणानेकशाल्मार्थकोटीकरणवैदग्ध्येन, उच्चव्यासित-
सदृशतत्त्वमेयप्रतिपादनशैल्या- चायं सप्ताष्टशतवर्षेभ्यः प्रागेव स्वजीवितेन
केरळानलञ्चकारेति वक्तुं पार्यते । सर्वथा कल्याणाभिनिवेशिनानेन
शिल्पोपजीविनां बहूपकृतमित्यत्र न कोऽपि विशयः ।

“दारुस्वीकरणं पश्चान्निधिगोहस्य लक्षणे ।

चक्षुषे नैवात्र वक्ष्यामि ग्रन्थविस्तरतो भयात् ॥”

(पृष्ठं १६९)

इत्यस्य वाक्यस्य यदि प्रबलतरप्रमाणान्तरविरोधात् षोडशाध्यामादप्युपर्यध्याया-
न्तरसत्तास्फोरकत्वं व्याह्रन्वेत, तदा ग्रन्थकर्ता वास्तुविद्यानिर्मित्यनन्तरं
“निधिगोहलक्षणा” इयं ग्रन्थान्तरमपि रचितवानित्यभ्युपगम्यताम् । नान्य-
देतत्सम्बद्धं चरितमुपलब्धम् ।

इयं च वास्तुविद्या पूर्वमस्मद्गुरुवरणेः श्रीयुत-डाक्टर्-टि-
गणपतिशास्त्रिमहाशयैः प्राचीनशिल्पग्रन्थप्रकाशनसमितिकृते अनन्तशयन-
संस्कृतग्रन्थावलौ प्रकाशिता आसीत् । परन्तु तदानीम्
व्यारयान- अपूर्वग्रन्थप्रसिद्धीकरणत्वरया मुद्रितायामस्यां यावदपेक्षं
निर्मितिः । संस्करणं न निर्दृष्टमिति मन्यानास्ते तन्निर्वहणाय
स्वसंहकृत्वानं मामचोदयन् । अहं च जात्मः
विधान्यासङ्गकौतुकादेव दुःशकमप्येतत् कार्यमङ्गकार्यम् । तदनुसारेण

बहूनादर्शग्रन्थास्तत इतः सम्पाद्य मूलपाठसंशोधनमारब्धवान् । अत्रान्तरे
 किस्वब्दीयैकादशशतके निष्पन्नमित्यभ्युपगतस्य श्रीभोजदेवविरचितस्य
 *समराङ्गणमूत्रधारनामकस्य कस्यचन शिल्पग्रन्थस्य संशोध्य मुद्रापणाय
 तैर्महापण्डितैर्वरोदरराजकीयशासनमलाभि । तत्रापि तैः सद्यमहमपि
 व्यापारितः । तत्रसकृत्या प्रमेयशोधनाय बहुषु शिल्पग्रन्थेषु चिरात् परिशीलि-
 तेषु एतद्वास्तुविद्यागतपाठानामपि साधुत्वासाधुत्वनिर्णयः प्रायो मे मुशको-
 ऽभवत् । तदा द्विगुणितोत्साहस्य तत्रद्वास्तुग्रन्थचिरपरिचयानुवृत्तवासना-
 वासितस्य मम कापि मतिरुत्पन्ना, वास्तुविद्यामेतां शुद्धपाठसंयोजनेन
 संस्कृत्य, नातिसंक्षेपविस्तरा सूत्ररूपमूलार्थप्रकाशनसमर्था कामपि व्याख्यां
 यथामति विरचय्यानया सहैषा पुनर्मुद्रापणीयेति । देवात् प्राचीनांशिल्पग्रन्थ-
 प्रकाशनसमितिप्रेरणयास्मद्गुरुचरणानामप्यचिरादेवैतद्विपयिण्यांज्ञा समुत्पन्ना ।
 तथा पुनरत्र कर्मणि तीव्रतरा प्रवृत्तिर्मे समुदपद्यत् । एवं महतामनुग्रहं
 पुरस्कृत्याधिकरणव्यापाराविरोधेनानवरतं प्रयतमाने मयि वर्षेणैकेन लघुविट्टि-
 रियं पूर्णाभवत् । “भार्गारब्धाः सर्वयत्नाः फलन्ति” ।

अस्यां च विवृतौ सम्प्रतिपन्नप्रमाणान्तरसंवादेन मूलग्रन्थाभिप्रायाः
 स्फुटं वर्णिताः । पूर्वापरसङ्गत्यवगमनाय काप्यवतारिका तत्रस्वमेयविवरण-
 स्यादौ दत्ता । क्वचित् क्वचिदन्वयत्र दृश्यमाना मतभेदाः प्रपञ्चिताः । एत-
 देशीयैः साम्प्रदायिकैर्वर्ण्यमाना अर्थविशेषाः, शुद्धाः पाठभेदाश्च तत्र
 तत्र प्रदर्शिताः । मूलानुक्ता ज्ञेयांशाः यावदपेक्षं ग्रन्थान्तरवाक्यैरेव प्रति-
 पादिताः । सुखबोधार्थं वास्तुकोष्ठ-दिक्परिच्छेद-विविधाधिष्ठानादीनां
 चित्राणि च दत्त्वा तत्र लक्षणसमन्वयः कृतः । प्रसङ्गात् सुधायोग-वज्रलेप-
 स्तूपीलक्षणादीनामपेक्षितांशाना विवरणमन्यग्रन्थेभ्य उद्घृत्य योजितम् ।
 लुपाप्रमाणसाधनक्रियाणां युक्तयः क्षेत्रमितिज्ञैरेवावगन्तुं शक्या इति तत्रद-
 र्शने उदासितम् । सर्वथा मूलार्थोपबृंहणाय यद्यत् सद्वाङ्मं तत् सर्वमप्यनया
 विवृत्या संगृहीतमिति मे मतिः । “ततः परस्तात् सुधियः प्रमाणम्” ।

* श्रीभोजदेवसदसि स्थितेन “समराङ्गण” नाम्ना सूत्रधारेण रचितत्वात् तत्र्यपदेश
 इति केचिद् । तत्र प्रमाणं न्ययम् ।

प्राचीनाशिल्पग्रन्थविवरणे पाश्चात्त्यशिल्पसम्प्रदायप्रदर्शनं नातीवोपयुज्यत इति
 तत्र न संरम्भः कृतः । इदमेकमार्गः क्षम्यतां तद्वक्तैः । यद्यस्ति तेषामत्र
 कौतुकं, तर्ह्यस्य ग्रन्थस्य परिशिष्टत्वेनानयोस्तारतम्यविवेचनमचिरात् करिष्यते ।

प्रायः शास्त्रदृष्ट्या बहु परीक्ष्य विरचितायामप्यस्यां विवृतौ कर्मकुशल-
 नामभिप्रायं बुभुत्सुर्लुत्तरकेरुलेषु सुप्रसिद्धानां ब्रह्मश्री-ऋणिष्ययूर-नम्पूरिष्पाडु-
 मंहाशयानाम् अन्तेवासिनो मत्सुहृदः श्रियुतशङ्करवार्यर-नामकस्य वास्तुकर्म-
 निपुणस्य सकाशमेतां मूलपाठसनाथां प्रत्यवेक्षणाय प्राहिणवम् । स च सकृपं
 स्वगुरुपुत्रैः सह सर्वं सुनिपुणं निरूप्य, स्वहस्तस्थितद्वित्रेस्ताळपत्रात्मकैर्मन्यै-
 र्मूलपाठांश्चानृद्य क्वचित् क्वचित् स्वाभिप्रायाविष्करणपुस्तकमेतां मह्यं प्रति-
 प्राहिणोत् । प्रोदसाहय्यञ्च क्षणादेवास्थाः स्वोद्भृतेन मूलपाठेन सह
 मुद्रयित्वा प्रकाशनाय । दिष्ट्या लब्धेनानेन महता साधेन उच्छ्वसितमिव
 मे मनःसमर्जनि । दृढप्रत्ययश्चामृन्महाजनसमक्षमेतामवतारयितुम् । एवं
 लोकहिताय केवलं व्याप्रियमाणेष्वकारणसुहृत्सु तेषु महामनस्केषु महसकृत्वो
 मम कृतज्ञतामुपहरामि । एवं तावद् विभृतिसहितैषा वास्तुविद्या समुचितां
 प्रकाशनाहर्न्ती सुचिरादलभत ।

हन्त !! "श्रेयांसि बहुविज्ञानी"ति सुसूक्तं महाजनैः । यतः प्रकाशनो-
 न्मुख्यामस्यामेतत्प्रवर्तकाः अस्मद्गुरुपांदास्ते श्रियुतगणपतिशास्त्रिमहाशयाः
 दैवदुर्विपाकात् कालधर्ममगमन् । तेनानिवेलमुञ्जृम्भितया मनःपीडया इति-
 कर्तव्यताशून्ये मयि व्याकुलभावमुपगते, सहायान्तरेषु च केषुचिन्नोनमवलम्ब-
 मानेषु बहुधनव्ययसाध्यमेतन्मुद्रणं समुचितकालप्रतीक्षि समाहित । अवास्म-
 त्संरक्षकश्रीचित्रावतारयालरामवर्ममहाराजानां परमकृपया प्राचीनग्रन्थप्रका-
 शनकार्याध्यक्षपदवीमाधिरोपिते माये कदाचित् कयाचन प्रसक्त्या अनन्तशयन-
 संसृष्टग्रन्थावलावेतरप्रकाशनमभ्यर्थिता महापण्डिताः विविधरुग्णप्रचारणवद्ध-
 दीक्षाः श्रीसचिचोत्तमाः अन्तरुज्ज्वलद्विविधविज्ञानप्रदीपप्रभाप्रतिकलनमुकुर-
 कलिकेव प्रतिभासमानया करुणामसृणया स्वदृष्ट्या एतां परिपूर्ता विधायोपजात-
 कौतुकाः सकृपं मदभ्यर्थनामन्वमोदन्त । तदनुसारेण राजक्रीयशासनमप्युप-

लब्धम् । तदेपाथ मुद्रापिता महाजनकटाक्षोमृतेशीकरैरात्मानमाप्याय -
 यितुमीहते । तदनुजानन्तु सर्वे विदितवेद्यास्ते महापण्डितसर्वमौमा
 इत्यभ्यर्थये ॥

यत्सन्निकर्षाद्बुदितप्रभावा
 वाञ्छिक्षमा मान्यतमा समिन्धे ।
 तत्पादपञ्चाय समर्पितेयं
 निर्मत्तराणां विदुषा मुदे स्यात् ॥

शुभ नृपान् ।

अनन्तशयनम्,

१५-१२-११५

के. महादेवशास्त्री,

व्याख्याता.

(प्राचीनग्रन्थप्रकाशनकार्याध्यक्षचरः) ।

संख्याख्याया वास्तुविद्याया विषयानुक्रमणिका ।

विषयः.	पृष्ठम्.	विषयः.	पृष्ठम्.
प्रथमोऽध्यायः ।		आसन्नवृक्षेरपि भूमेः शुभाशुभत्वज्ञा-	
इन्द्रदेवताचन्दनम्	१	पनम्	२२
पूर्वपीठिका	१,२	न्यग्रोघादीनां निषिद्धा दिशः	”
उद्दिष्टवस्तुनिर्देशः	”	दिग्भेदेन तेषां फलभेदः	”
मानसाधनम्	”	भुवः कर्षणे दृष्टेन निमित्तेन तच्छु-	
तद्विवरणम्	४,५	भाशुभत्वसूचनम्	२३
मानानामङ्गुलसङ्ख्याभेदेन निष्पत्ताः		वर्ज्यानां भूमीनां लक्षणम्	”
संज्ञाभेदाः	६	भूमिस्थभूतापसारणमन्त्रः	”
हस्तदण्डलक्षणम्	७	सर्वसाधारण्येनोपादेयाया भूमे-	
धनुर्मुष्ट्यादीनामङ्गुलसङ्ख्या	८	लक्षणम्	२४
किष्कादिहस्ताविशेषाणां विनियोगः	”	तृतीयोऽध्यायः ।	
दण्डलक्षणम्	९	उत्तमाधममध्यमानि वेदीमानानि	२५
स्थपतिलक्षणम्	१०	दिक्परिच्छेदपरिपाटी	२६-३१
सूत्रग्राहिणो लक्षणम्	११	वास्तुदेवतापदविन्यासोपयोगिनी	
वर्षाकिलक्षणम्	१२	चतुरश्रकल्पितः	३१
वक्षकलक्षणम्	”	एकाशीतिपदकं वास्तुकोष्ठम्	”
गृहकर्मण्येषामावश्यकता	१३	तत्र वास्तुदेवतापदविन्यासः	३२, ३३
द्वितीयोऽध्यायः ।		अत्र मतभेदाः	३४-३६
भूपरीक्षणम्	१४	चतुर्थोऽध्यायः ।	
तत्र पूर्वप्लवादिभूमीनां फलम्	१४-१७	वास्तुकोष्ठे द्वाराणां निवेशनस्थानम्	३७
प्लवगन्धमरोहैर्विप्रादीनां प्रशस्ता		विप्रादिविषये द्वारस्थानम्	”
भूमयः	१८	तच्चद्वास्तुदेवतास्थानेषु निवेशितानां	
शब्दस्पर्शादिभिः	१९	तच्चद्वाराणां फलम्	३८-४४
अन्यानि भूपरीक्षणानि	२०	विप्रादीनां प्रतिनियतं द्वारादि-	
सचिहितेषु विष्ण्वादीनामायतनेषु		स्थानम्	४५, ४६
पृथनिवेशनायोपादेया दिग्भागादय	२१		

विषयः.	पृष्ठम्.	विषयः.	पृष्ठम्.
कूप-खलसप्त-धान्यभवनादीनां स्थानानि	४७	आवृत्तिसामानानि	६४
गृहनिवेशनस्थाननिर्णयः	,,	दिक्षु समारोपणीया वृक्षाः	,,
तत्र वास्तुदेवतापूजाप्रकारः	४८	चर्ज्या वृक्षाः	६५
वास्तुदेवतासङ्ख्या	४९	वावृत्तिद्वारविन्मासादिविधिः	६६, ६७
देवतापदविभागः	५०	पष्ठोऽध्यायः ।	
तासां देवतानां नामानि	,,	अङ्गणाह्वयस्य गृहपरिसरप्रदेशस्य	
कोष्ठेषु देवतानां स्थितिः	५१-५४	लक्षणम्	६८
वास्तुपुरुषरूपेण	५५	अङ्गणस्वरूपप्रदर्शनम्	६९
वास्तुपुरुषशयनप्रकारः	५६	मुखायामः	,,
वास्तुशरीरं व्याप्य तिष्ठतां देवानां स्थानविशेषाः	५७	अङ्गणमध्यसूत्रस्य दिग्बिदिग्गृह- मध्यसूत्रस्य च परस्परं वेध- परिहरणोपायः	६९, ७०
पर्जन्यादिनामकानां देवानां स्वरूप- प्रदर्शनम्	५७-५९	तत्त्वदेषु सूत्रमानम्	७१
षष्ठोऽध्यायः ।		सन्धिर्मर्मणोर्लक्षणम्	७२
दैविक्याद्यावृत्तयः	६०	वारसुशरीरगतानां नाडी-मर्म-रज्जुनां स्वरूपनिरूपणम्	,,
तासु मन्दिरनिवेशनाय विहिता जा- वृत्तिः	,,	नाडीनां नामानि	,,
तत्र निवेशनीयस्य गृहस्य साधारणं मानम्	,,	महामर्म-उपमर्म-नाडीमर्म-रज्जु- मर्मणां प्रदर्शनम्	,,
उत्तमादयः स्तम्भसमुच्छ्रयाः	६१	वास्तुकोष्ठस्थितानां मर्मणां सङ्ख्या	,,
स्तम्भपर्यायः	,,	रुद्र निर्दोषस्य मर्मणः स्थानम्	७३
प्रकृष्टान्तरेण गृहनिवेशनस्थानप्रदर्श- नम्	६१, ६२	मतान्तरमनुसृत्य कृतानि नाडीनां नामानि	७४
तत्र चतुष्पाद्विषदवास्तुकोष्ठम्	,,	मर्मस्थानेषु, वास्तुपुरुषस्य मूर्धाशय- यवेषु च स्तम्भादीनां निवेशने	
शतपदवास्तुकोष्ठम्	६३	फलम्	७५
चाण्डसीमावृत्तिकल्पनम्	,,		

विषयः.	पृष्ठम्.
अगत्या यदि स्तम्भादीनां तैः सह	
वेधः सम्भाव्येत, तदा तद्दोष-	
शान्त्यै कर्तव्या प्रतिक्रिया	७६
चतुष्पाष्टपदकवोस्तुकोष्ठस्थमर्मादीनां	
प्रदर्शनम्	७७, ७८
स्तम्भादिभिर्मर्मादीनां वेधे फलम्	७९
शास्त्रान्तरेषु निषिद्धा वेधदोषाः	८०
सप्तमोऽध्यायः ।	
गृहारम्भकालनियमाः	८१
गृहविशेषारम्भेऽवधेयो विधिः	८२
गृहायुर्वेगाः	८३
ज्योतिःशास्त्रप्रसिद्धस्य वास्तुपुरुषान्त-	
रस्य शयनप्रकारः, तदवयवविशे-	
षेषु स्तम्भादिनिवेशने फलं च	८४
गृहाणां सन्निवेशमेदात् प्रयुक्ताः	
संज्ञाः, तेषां फलं च	८४
तत्र त्रिशालानां लक्षणं फलं च	८५
द्विशालानां लक्षणम्	८५, ८६
छालासङ्ख्याभेदेन कृताः संज्ञाः	८७
द्विशालानां फलम्	८८
दिक्षु शालाकल्पनायां नियमः	८९
उत्तमादीनां शालानां मानानि	९०
पश्चिमशालाया उत्तमादित्रिके मानम्	९१
उत्तरशालायास्तन्मानम्	९२
पूर्वशालायास्तन्मानम्	९३
चतुरशालगृहाणां सर्वतोभद्रादीनां	
लक्षणम्	९०, ९१

विषयः.	पृष्ठम्.
अष्टमोऽध्यायः ।	
संस्थाभेदेन भिन्नाः पञ्चविधा गृहाः	९२
तेषु भिन्नशालाख्यस्य लक्षणम्	९३
अभिन्नशालाविशेषेषु चतुरशालाया	
लक्षणम्	९४
एकशालाया	९५
विप्रविषये वर्ज्या शाला	९६
भिन्नतुर्यश्रशालाया लक्षणम्	९७
भिन्नशालाया लक्षणम्	९८
तस्यां निवेशितानां दिग्भिदिक्शालानां	
पृथग्भावप्रयोजकान्यन्तरालमानानि	९९
तेषां न्यूनाधिकभावे फलम्	१००
तादृशन्यूनाधिकभावसम्भवे कारणम्	१०१
तत्परिहरणमार्गः	१०२
सङ्कोचस्वरूपप्रदर्शनम्	१०३
स्तम्भस्थापने निषिद्धं स्थानम्	१०४
निषिद्धः सन्धिविशेषः	१०५
स्तम्भानां पाङ्क्तिनियमः	१०६
स्तम्भविस्तारः	१०७
उत्तरविस्तारः	१०८
खण्डोत्तरादिकं त्रिविधमुत्तरं	
तल्लक्षणं च	१०९
वाजनमानम्	११०
स्तम्भानामग्रविस्तारः	१११
स्तम्भाग्रे योजनीयाः पौर्विकादयः	११२
स्तम्भवृक्षाः	११३
तेषु पुरुषादिवृक्षाणां लक्षणम्	११४
गृहकर्मणि शस्ता वृक्षाः	११५

विषयः.	पृष्ठम्.	विषयः.	पृष्ठम्.
वृक्षाणां वयः	१०१	मेपयुद्धादयः स्तम्भसन्धयः	११०
परिणतवयसां वृक्षाणां लक्षणम्	,,	षट्शिखादयः शयितद्रव्यसन्धयः	,,
गृहादिकर्मणि वर्ज्या वृक्षाः	,,	तेषां लक्षणम्	,,
ध्वजादयो दिग्देवताः	१०२	कीलमानम्	१११
धूमादयो विदिग्देवताः	,,	त्रिविधाः पोतिकाः	,,
तासां फलम्	,,	तासां नामानि, लक्षणं च	११२
ध्वजादीनां प्रतिनिधाननियमः	,,	स्तम्भपीठस्य ओमाख्यस्य	
गृहभर्तुरानुकूल्यचिन्तनाय तत्र		लक्षणम्	११३
कल्पितानि ग्रहनक्षत्राणि	१०३	शयितद्रव्याणां सन्धौ मूलाग्रयो-	
ध्वजयोऽन्यादीनां स्वरूपम्	,,	राधाराधेयभावनियमः	,,
गृहपर्यन्तमानानयनप्रकारः	,,	भङ्गाङ्गिभावयोर्नियामकम्	,,
पर्यन्तमानेनाय-तिथि-वारादीना-		सन्धेयद्रव्याणां मूलाग्रयोर्घटना-	
मुक्तयनम्	१०४	नियमः	११४
योनिजातिराशीनामानयन-		मूलाग्रयोर्दिग्द्विनियमः	११५
प्रक्रिया	१०५	शाखाकारेणैकत्र सन्धीयमानानां	
विष्टेरन्तिगवयसश्च वर्ज्यत्वकथनम्	,,	पुच्छप्रमाणादि	,,
विष्टिस्वरूपकथनम्	,,	समानद्रव्याण्येव परस्परं	
विष्ट्युत्पत्तिः	,,	सन्दध्यादित्युपदेशः	११६
विष्ट्यादियुक्तेषु गृहेषु वसतां		चूलिकानामकोत्तरस्य मानम्	,,
फलम्	१०६	उन्मान-परिमाण-प्रमाणानां	
रिक्तास्वरूपम्	,,	स्वरूपकथनम्	,,
वास्तुनि स्वीकार्यं वयः	१०७	नरसन्नि वर्ज्यानां स्तम्भमध्य-	
निषिद्धं वयः	,,	खण्डादीनां परिगणनम्	११७
गृहाणां विस्तारादिकल्पनम्	,,	सुषायोगः	,,
पादोनसङ्ख्याः	,,	वज्रलेपयोगः	११८
तासां वर्ज्यत्वकथनम्	,,	वज्राख्यो योगः	,,
विभिन्नक्रमस्य दैर्घ्यविस्तारयो-		वज्रतलो नाम	,,
राधिक्यस्य वर्ज्यत्वम्	१०८	वज्रसङ्घाताख्यो	११९
सन्धिकर्मनियमाः	१०८, १०९	मयकथितो वज्राख्यो	,,
वर्ज्याः कीलवेधादयः	११०	एषां विनियोगः फलं च	,,

विषयः.	पृष्ठम्.	विषयः.	पृष्ठम्.
नवमोऽध्यायः.		पर्यन्तीचरादुपरितनभागस्थे लुपांशे	
पादमानम्	११९	योजनीयस्य वलयस्य मानम्.	१३२
उपानस्वरूपम्	"	वलयेषु सुपिरस्थानस्य निर्देशः	१३३
अधिष्ठानमानम्	१२०	कोटिलुपाया गतिमानम्	१३४
अधिष्ठानपर्यायाः	"	तत्र विशेषः	१३५
अधिष्ठानव्युत्पत्तिः	१२१	वलयसुपिरस्य विस्तारः	"
अधिष्ठानमानभेदाः	"	तस्य दैर्घ्यम्	"
मञ्चकाल्यस्य अधिष्ठानस्य	"	प्रदर्शितस्य सुपिरमानस्य उत्तरे	
लक्षणम्	"	लुपाघटनार्थसुपिरकरणे-	
प्रतिमञ्चकस्य	१२२	ऽप्यतिदेशः	१३६
गलमञ्चकस्य	१२३	उत्तरसन्धी लुपागमनं सुपिर-	
पादबन्धस्य	"	गमनं प्रति च व्यवस्था	"
पादबन्धस्थितकुमुदस्य	१२४	उत्तरलुपयोः सन्धित्वरूपम्	१३७
प्रतिक्रमस्य	१२५	एकादशोऽध्यायः.	
वेदिकामानम्	१२६	लघुनेपायेन लुपानिर्मित्युपदेश-	
प्रकारान्तरेण गलमञ्च-	"	प्रक्रमः	"
कस्य लक्षणम्	"	फलके समे भूतले वा लुपात्पेन	
दशमोऽध्यायः.		सङ्ख्यितानां रेखाणां लेखन-	
लुपाप्रमाणकथनम्	१२७	प्रकारः	१३८
लुपानां विस्तारः, घनं च	१२८	अत्र पक्किकल्पनम्	१३९
विहृतिलुपानां विस्तारः	१२९	रेखाकारासु लुपासु कोटि	
लुपानां दैर्घ्यम्	"	लुमादीनां प्रदर्शनम्	१४०
उत्तरालीभान्तं ,,	१३०	पतासां विस्तारप्रसाधनम्	१४१
प्रकारान्तरेण लुपानां दैर्घ्यविधिः	"	प्रकारान्तरेण तासां दैर्घ्यप्रसाधनम्	१४२
वलयस्थाननिर्णयाय अजसूत्रा-		तासु वलयसुपिरायामादीनां	
स्फालनम्	१३१	साधनम्	१४२—१४४
तत्र वलयस्थाननिर्देशः	१३२	प्रदर्शितं सूत्रमानमनष्टम् वलयादिषु	
वलयद्वयानिर्मितौ नियमः	"	सुपिरं कुर्यादिति कथनम्	१४५

विषयः.	पृष्ठम्.
उत्तरपट्टिकायां लुपानिवेशन- नियमः	१४६
लुपाफलके छेदांशस्य प्रदर्शनम्	”
वलयसमीपे निम्नीकरणप्रकारः	”
वलयोपान्ते स्थितानां खण्डिनां मानम्	१४७
वंशपार्श्वे सन्धेयानां लुपामाणां तक्षणप्रकारः	”
वलययोर्मध्ये सम्पन्नस्य निम्न- भागस्य सन्निवेशः	”
लुपाशिसोर्ध्वभागादीनामाकृतिः	१४८
नीत्रस्थाने लुपानां मिथो- ऽन्तरालमानम्	”
वलयबन्धप्रमाणम्	१४९
लुपासङ्ख्या	”
खण्डीदैर्घ्यम्	१५०
प्रकारान्तरेण लुपाप्रमाणविज्ञा- नोपायप्रदर्शनम्	”
लुपानां संज्ञाविशेषादि	१५१, १५२
द्वादशोऽध्यायः.	
नीत्रपट्ट्याः प्रमाणम्	१५२
तस्या घनम्	१५३
नीत्रकर्णमानम्	”
धूलीनिरोधाख्यनीत्रपट्टिकायोजन- विधिः	”
विस्तरतस्तत्प्रदर्शनम्	१५४
तत्र होमविधिः	”
अभिमर्शनविधिः	१५५
पट्टिकायोजनप्रकारः	”

विषयः.	पृष्ठम्.
पट्टिकाप्रमाणम्	१५६
पट्टिकानामन्तरगानम्	१५७
वंशप्रमाणम्	”
कूटपरिधिमानम्	”
कूटदैर्घ्यम्	१५८
कूटस्य सन्निवेशादिकम्	”
कूटपट्टमानम्	१५९
अपिधानग्रहणम्	”
त्रयोदशोऽध्यायः.	
अवनतयन्त्रविधानम्	१६०
तेन समभूतलावगमनप्रकारः	”
उपपीठयोजनम्	१६१
उपपीठस्य फलम्	”
तस्य मानम्	”
पादुकायास्तस्य निष्क्रमे मानम्	”
प्रणाळीस्थानम्	१६२
गलिकाकुट्टिमस्य स्थानम्	”
तस्य मानम्	१६३
पादुकास्थापनाविधिः	”
पत्रमानाख्यं पादुकस्य निष्क्रम- मानम्	१६४
पादुकाधारत्वेनोपानस्य कल्पनम्	१६५
गर्भस्थापनम्	”
प्रधानद्वाराणां स्थापनाविधिः	१६६
उपद्वाराणां	”
द्वारस्तम्भाविस्तारः	”
द्वारप्रमाणम्	”
मार्गद्वाराणां निवेशनाविधिः	१६८

विषयः.	पृष्ठम्.
चतुर्दशोऽध्यायः ।	
कवाटविधानम्	१६९
मान्नाख्यवामकवाटप्रोतपट्टि- काया मानम्	१७०
पङ्क्तिरूपना	"
पङ्कजमुकुलानामियत्ता	१७१
तन्मानम्	"
दलादिनियमाः	"
पट्टिकामूलाग्रयोः स्थितस्य पङ्कज- स्याकारः	१७२
मातृकवाटपुटस्य मानम्	"
पुत्रिकाख्यदक्षिणकवाटपुटस्य विस्तारः	१७३
उभयोः कवाटपुटयोर्धनम्	"
रङ्गपादाख्ययोः कवाटपुटमूलाग्र- शिलयोर्मानम्	"
द्वारस्तम्भ उपर्यधश्च स्तियर्ध् निवेश- नीयस्य भारख्यस्य फलकविशेषस्य प्रमाणम्	१७४
तत्र किञ्चिदुच्छूनस्य खण्डित्रयस्य विधानम्	१७४, १७५
भारफलकस्य मूलाग्रयोः कवाट- पुच्छयोजनाय कर्तव्यस्य सुपि- रस्य प्रमाणम्	१७६
उपरितनभारफलकस्य सन्धानप्र- कारः	"
मातृकवाटपुटे सूत्रपट्टिकाया योज- नप्रकारः	१७७

विषयः.	पृष्ठम्.
कीलवेधः	१७८
द्वयोः कवाटपुटयोरन्तर्भागे अर्ग- लवन्धनाय योजनीयस्य अरमा- ख्यस्य भारविशेषस्य प्रमाणम्	"
तत्र कवलीविधानम्	१७९
अर्गलायामादिकम्	"
अर्गलपुच्छकरणम्	१८०
एकपुटस्य कवाटस्य मानम्	१८१
अत्र रङ्गपादस्य योजनक्रमः	"
भारस्य तत्खण्ड्याश्च प्रमाणादि- क्रमः	"
गर्तशङ्कोर्मानम्	१८२
सुपिरकरणम्	"
अरमाविधानम्	"
अर्गलारन्ध्रसान्निवेशादिकम्	१८३
अर्गलमानम्	"
अर्गलपुच्छसन्निवेशः	१८४
अरमार्गलयोः कीलवेधः	"
द्वारस्तम्भे कवाटादीनां योजन- क्रमः	"
पञ्चदशोऽध्यायः ।	
कुड्यद्रव्याणि	१८५
कुड्यकरणम्	१८६
कुड्यद्रव्यविशेषैर्गुहाणां सिद्धा नामभेदाः	"
कुड्यलक्षणम्	१८७
कुड्यविस्तारादिकम्	"
कुड्योपरि उक्तस्य स्थापनविधिः	१८८

विषयः.	पृष्ठम्.	विषयः.	पृष्ठम्.
तत्र तुलायोजनम्	१८८	कोणलोष्टस्य प्रमाणम्	१९८
तुलाहेरुच्छ्रयः	१८९	शूर-व्यथ तुर्यथ-लोष्टानाम्	"
आरूढोत्तरप्रमाणम्	"	पयां लोष्टानां निर्मितौ साधन	"
तुलासङ्ख्या	१९०	मृतस्य दारुणो मानम्	१९९
वंशपादादीनां स्थापनम्	"	शूर-व्यथलोष्टयोः साधनफलकस्य	
नीमपट्टिकादीनां योजनम्	१९१	निर्मितिः	२००
गृहोपरि पिधानफलकन्यास-		लोष्टसाधनदारुमिस्तच्छोष्टनि-	
प्रकारः	"	मितिप्रकारः	२०१
प्रधानकवाटे अर्गलादीनां बन्धन-		साधनफलकात् तेषामुद्धरणक्रमः	"
विधिः	"	कोणपारावतादीनां निर्मितेः	२०२
वास्तुबलिदानकालः	१९२	स्तूर्पानिर्मित्यादिकम्	"
गृहपरिग्रहप्रकारः	१९३	मूर्धेष्टकादीनां लक्षणम्	२०३
		आमानां लोष्टानां दाहविधिः	२०४
		प्रकारान्तरेण तद्विधिः	२०५
		गृहोपरि लोष्टानां प्रस्तरणक्रमः	२०६
		लोष्टशिल्पिनामर्हणा	"
		देवालयादौ स्वर्णादिलोहजलोष्ट-	
		विधानम्	२०७
		ग्रन्थसमाप्तिवाक्यमधिकृत्य कृतो	
		विमर्शः	"
		उपसंहारः	२०८

षोडशोऽध्यायः ।

लोष्टकरणाय परित्याज्या मृदः	१९४
उपादेया मृदः, तासां संस्क-	
रणं च १९५	
एकादशविधा लोष्टभेदाः	१९६
तेषु नीमलोष्टस्य प्रमाणम्	"
ऊर्ध्वलोष्टस्य	१९७
पुटलोष्ट-गर्तकोणलोष्टयोः	"

॥ श्रीः ॥

श्रीगणेशाय नमः ।

वास्तुविद्या

पण्डितमहादेवशास्त्रिप्रणीतया लघुविवृत्या
समेता ।

साधनकथनं नाम प्रथमोऽध्यायः ।

गजास्यमगजापुत्रं विघ्नाद्रिभिदुरं शिवम् ।

नमामि वचसां देवीं मन्दारकुसुमप्रभाम् ॥ १ ॥

देवानां दिविपद्द्विपां च समरे वृत्ते पुरा भार्गव-

स्वेदाम्भःकणिकोद्भवः किल महादंत्यो विधूयामरान् ।

लोकानप्युदपीडयत् , पदनतोऽसौ येन संवर्धितो

भूतेशः स समीहितं षट्यतां दीनानुकम्पी शिवः ॥ १ ॥

वास्ती तत्र च तेन ये विनिहिता ब्रह्मादयो देवता

ये वा काश्यपनारदप्रभृतयो ये पारिषद्याः परे ।

ये वा वास्तुवर्हिर्गताः प्रणमतां सर्वार्थसन्दायका-

स्ते सर्वे प्रतिभां दिशन्तु विपमे वास्त्वाश्रये वस्तुनि ॥ २ ॥

नमस्कृत्य महेशानं विश्वकर्माणमव्ययम् ।

वास्तुविद्यामिधं शास्त्रं विवरीतुं समारभे ॥ ३ ॥

गुरुकृपा सकलार्थदुघा मृशं

मयि भवेद् यदि नाम महीयसी ।

सुकरमेव समं समुदेभ्यति

कनु पुनः प्रकृते मतिविप्लवः ॥ ४ ॥

इति दृढं परिचिन्त्य महात्मनां
 पदयुगेषु कृतप्रणतिर्भुङ्क्ते ।
 परमयात्मविशोधनकाङ्क्षया
 परमिमां रचये विवृतिं लघुम् ॥ ५ ॥
 तदिह मादृशवालिशशेमुपी-
 सुलभयाज्ञतया सगुपागतम् ।
 स्वलितकादि विपद्य गृणन्त्वं
 गुणलवान् सुधियो विदितश्रमाः ॥ ६ ॥

“सुखार्थाः सर्वभूतानां मताः सर्वाः प्रवृत्तयः ।”

इति सर्वविदितम् । तच्च सुखं शारीरं मानसिकं च यथावन्निवृत्तवास्त्वा
 श्रयेण सम्भवति । सलक्षणे वास्तुनि वासेन हि तदधिष्ठितानां देवानां
 प्रसादेन सर्वं सुसम्पन्नं सिध्यति । उक्तं च भोजदेवेन —

“सुखं धनानि ऋद्धिश्च सन्ततिः सर्वदा नृणाम् ।
 प्रियाण्येषां च संसिद्धयै सर्वं स्याच्छुभलक्षणम् ॥
 यच्च निन्दितलक्ष्मात्र तदेतेषां विघातकृत् ।
 अतः सर्वमुपादेयं यद् भवेच्छुभलक्षणम् ॥
 देशः पुरं निवासश्च सभावेशमासनानि च ।
 यद्यदीदृशमन्यच्च तत्तच्छ्रेयस्करं मतम् ॥
 वास्तुशास्त्रादृते तस्य न स्यालक्षणनिश्चयः ॥
 तस्माच्छोकस्य कृपया शास्त्रमेतदुदीर्यते ॥”

इति । ततश्च तच्चततो वास्तुशास्त्रमेव लोकस्य सर्वस्योपकारकमिति मन्वानो
 ग्रन्थकारस्तदेव शास्त्रमारिप्सुरार्दां समुचितं स्वामीष्टेदेवतावन्दनं प्रस्तौति—
 गजास्यमित्यादिनैकेन श्लोकेन । गजास्यो गजाननः गणपतिः । अगजा
 पार्वती । अगः पर्वतो हिमवान् । दाक्षायणी हि देवी दक्षयागध्वंसानन्तर-
 मग्नौ प्रविष्टा हिमवतः पुत्रीत्वेनावततारिति शिवपुराणे प्रसिद्धम् । गणपते-
 र्गजाननत्वं च गणेशपुराणे दृश्यम् । विघ्नाद्रिभिदुरमित्यादिना गणपतिं,
 मन्दारकुसुमप्रमामित्यनेन वाग्देवीं च विशिनष्टि । विघ्ने अद्रित्वरूपणानु-
 गुणः गणपतौ भिदुरत्वारोपः । भिदुरं पविः । “कुलिशं भिदुरं पविः”

इत्यमरः । अनयोरेवमारोपणेन गणेशकर्तृकं विघ्नभञ्जनमव्यभिचरितमिति व्यञ्जयति । ततश्च ग्रन्थस्याविघ्नपरिसमाप्तये स एवोपास्य इति ध्वन्यते । किञ्च, शिवं मङ्गलकारम् । “शिवं भद्रं कल्याणं मङ्गलं शुभम्” इत्यमरः । गणपतिप्रसादेन न केवलं ग्रन्थस्याविघ्नपरिसमाप्तिः, किन्तु अविचिन्तितान्यन्यान्यापि शुभानि सिध्यन्तीत्यभिप्रायः । एवं गणपतिं स्तुत्वा ग्रन्थनिर्मितौ समुचितवाक्प्रसादसिद्धये तदधिष्ठानदेवतां कुण्डलिनीरूपां चिच्छक्तिमनुस्मरति — वचसां देवीमित्यादिना । मन्दारकुसुमप्रभाम् । मन्दारकुसुमं हि राजार्काख्यं रक्तवर्णं भवति । मातृकामय्याः वाग्विलासजनयिन्याः कवयित्रुपासनीयाया देव्या रक्तवर्णत्वं मन्त्रशास्त्रेषु प्रसिद्धम् । अत एवाहुराचार्यभगवत्पादाः —

“कवीन्द्राणां चेतःकमलवनवालातपरुचिं
भजन्ते ये सन्तः कतिचिदरुणामेव भवतीम् ।
विरिञ्चिप्रेयस्यास्तरलतरशृङ्गारलहरी-
गभीराभिर्वाग्भिर्विदधति सतां रञ्जनममी ॥”

इति । श्वेतार्कपक्षे तु वाग्देवीशब्दस्य ब्राह्म्यां वृत्तिः । सापि वाक्सिद्धये समुपास्यैव । उक्तं च भगवत्पादैः —

“शरज्ज्योत्स्नाशुभ्रां शशियुतजटाजूटमकुट्रां
वरत्रासत्राणस्फटिकघुटिकापुस्तकधराम् ।
सकृन्नत्वा न त्वा कथमिव सतां सन्निदधते
मधुक्षीरद्राक्षामधुरिमधुरीणा भणितयः ॥”

इति । यद्वा वाग्देव्या नामरूपवर्णादीनामन्यतः सिद्धत्वे इह मन्दारकुसुमप्रभामित्यस्यान्योऽर्थः—मन्दारः पञ्चमु देवतरुष्वन्यतमः । “पद्मैते देवतरवो मन्दारः पारिजातकः । सन्तानः कल्पवृक्षश्चे”त्यमरः । प्रभाशब्देन सादृश्यं लक्ष्यते । कुसुमशब्दोपादानं च लालित्यद्योतनाय । ततश्च स्वाश्रितानां सर्वाभीष्टप्रदानाद् देवी मन्दारनामकदेवतरुकुसुमसदृशीत्यर्थः । सर्वथा तत्तादृशमहिमानं गणपतिं वाग्देवीं च प्रत्यस्मि प्रहः । तौ भक्तानां सर्वान् कामान् पूरयतामिति समुदितो वाक्यार्थः ॥ १ ॥

अथोद्दिष्टं वस्तु निर्दिशति —

प्रणम्य विश्वकर्माणं शिल्पिनां परमेश्वरम् ।

वास्तुविद्यां प्रवक्ष्यामि यथाशक्ति समासतः ॥ २ ॥

इति । समासत इति । यथा मन्दमतीनामपि सुग्रहा स्यात्, तथा तन्त्रान्तरेभ्यः संगृह्येत्यर्थः । वास्तुविद्यामिति । गृहाधिकरणभूमे-
र्गृहस्य च लक्षणाभिधानात् वास्तुविद्येत्यन्वयर्चनामानं लक्षणग्रन्थमित्यर्थः ।
शेषं सुगमम् ॥ २ ॥

तत्रादौ सम्प्रवक्ष्यामि सर्वेषां मानसाधनम् ।

मानेनैवाखिलं लोके वस्तु संसाध्यते यतः ॥ ३ ॥

तत्रेत्यादि । तत्र वास्तुविद्यायाम् । सर्वेषां, भूमेः गृहस्य गृहाव-
यवानां, वास्तुकोष्ठादीनां च । मानसाधनस्य प्राथम्ये हेतुमाह — मान-
नैवेत्यादिना । भीयते परिच्छिद्यते वस्त्वनेनेति मानं प्रमाणसाधनमित्यर्थः ।
गृहादि हि सरक्षणमेव शुभावहं भवति । तद्य लक्षणं तत्तद्विहितप्रमाणेनैव
साध्यमिति मानसाधनस्यावश्यं ज्ञेयतानेन समर्थिता ॥ ३ ॥

तदिदं मानसाधनमेव विवृणोति —

परमाणुः क्रमाद् वृद्धो मानाङ्गुलमिति स्मृतः ।

परमाणुरिति प्रोक्तो योगिनां दृष्टिगोचरः ॥ ४ ॥

इति । परमाणुरिति । “परमाणुक्रमाद् वृद्धमि”ति मयमतपाठः ।
मानाङ्गुलमिति । मानसाधनमङ्गुलमित्यर्थः । योगिनां दृष्टिगोचर इति
प्रोक्त इति सम्बन्धः । यतो योगिनामेव गोचरः, न साधारणजनानाम्,
अतस्तत्परिमाणस्य गणयितुमशक्यत्वात्, अनवस्थाप्रसङ्गाच्च तस्यैव मान-
साधनप्रथमसोपानतया कल्पनं युक्तमिति भावः ॥ ४ ॥

. परमाणोः क्रमवृद्धिमाह —

परमाणुभिरष्टाभी रथरेणुरिति स्मृतः ।

रथरेणुश्च वालाग्रं लिक्षायूकायवारतथा ॥ ५ ॥

क्रमशोऽष्टगुणाः प्रोक्ता यत्रोऽष्टगुणितोऽङ्गुलिः ।

इति । रथरेणुरिति । 'त्रसरेणुरि'ति कश्चित् पाठः । उमयोरपि नाम्ना भेदो, न परिमाणतः । मयमतादिषु पूर्वोक्त एव पाठो दृश्यते । चालाग्रमिति । 'रोमाग्रमि'ति कश्चित् पाठः । रथरेणुरेव चालाग्रमित्युच्यते, न तन्मानान्तरम् । मानान्तरत्वेन अन्यत्रापरिगणनात् । तथाचाहुः — "अष्टौ परमाणवो रथचक्रविषुद्, ता अष्टौ लिक्षा, ता अष्टौ यूकामध्यः, ते अष्टौ यवमध्यः, अष्टौ यवमव्या अङ्गुलम्" इति । एतेन अत्रत्ययवशब्दोऽपि यवमध्यपर इति लभ्यते । अङ्गुलिरिति । मनुष्यालयमापनोपयोगिमानाङ्गुलमित्यर्थः । यवश्च रक्तशालिः, महाशालिः, श्वेतशालिः, सौगन्धिकशालिः, हेमशालिः, साधारणशालिरिति षट्प्रकारः । अन्ये तु षड्प्रकारमेतमाहुः । 'यवोऽष्टगुणितोऽङ्गुलिरित्ययमुत्तमः पक्षः । अन्ययोस्तु एकैकस्य यवस्य द्वासो भवति ।

एवमेकः प्रकारोऽङ्गुलमानस्य प्रदर्शितः । प्रकारान्तरं तु कौटल्येन प्रदर्शितं, यथा — "मध्यमस्य पुरुषस्य मध्यमाया अङ्गुल्या मध्यप्रकर्षो वा अङ्गुलम्" इति । मध्यमश्च पुरुषः अङ्गुलशतोत्सेधोऽर्धनवत्यङ्गुलपरिणाहो भवतीति भट्टस्वाम्याह । मध्यप्रकर्षः मध्यप्रदेशपृथुत्वातिशयः । श्रीकुमारस्तु —

"तद्भर्तुर्दक्षिणकरमध्यमामध्यपर्वणः ।

दैर्घ्यं मात्राङ्गुलं श्रेष्ठं नीचं तन्न्याससम्मितिम् ॥"

इत्याह । तद्भर्तुरित्यस्य निर्मातुमिष्टस्य गृहस्य भर्तुः स्वामिन इत्यर्थः । मयः पुनः श्रीकुमारप्रदर्शितस्यास्य मात्राङ्गुलस्य विनियोगे परं विशेषमाह —

"मध्यमाङ्गुलमध्यस्यपर्वमात्रापतं तु यत् ।

कर्तुर्मात्राङ्गुलं प्रोक्तं यागादीनां प्रशस्यते ॥"

इति ॥ ५३ ॥

अङ्गुलं तु भवेन्मात्रं वितस्तिर्द्वादशाङ्गुलः ॥ ६ ॥

अङ्गुलं स्थिति । अङ्गुलिरिव अङ्गुलशब्दोऽप्यस्ति । अत एव प्रयोगात् क्लीबतापि । एकस्याङ्गुलस्योक्तमानस्य मात्रमिति संज्ञेत्यर्थः । एवमङ्गुलद्वयादीनामपि यथायथं क्रमवृद्ध्या संज्ञाभेदास्तत्र तत्र प्रदर्शिताः ।

तथाहि —

“संज्ञाभेदोऽथ सामान्यमानानां प्रतिपाद्यते ।
 स्यादेकमङ्गुलं मात्रा कला प्रोक्ताङ्गुलद्वयम् ॥
 पर्व त्रीण्यङ्गुलान्याहुर्मुष्टिः स्याच्चतुरङ्गुलः ।
 तलं स्यात् पञ्चभिः षड्भिः करपादाङ्गुलैर्भवेत् ॥
 सप्तभिर्द्विष्टिरष्टाभिरह्रलैस्तूणेरिप्यते ।
 प्रादेशो नवभिस्तैः स्याच्छयतालो दशाङ्गुलः ॥
 गोकर्ण एकादशभिर्वितस्तिर्द्वादशाङ्गुलः ।
 चतुर्दशभिरुद्विष्टः पादो नाम तथाङ्गुलैः ॥
 रत्निः स्यादेकविंशत्या स्यादरत्निः करोन्मितः ।
 द्वाचत्वारिंशता किष्कुरङ्गुलैः परिकीर्तितः ॥
 चतुरस्रतरयाशीत्या व्यामः स्यात् पुरुषस्तथा ।
 षण्णवत्यङ्गुलैश्चापो भवेन्नाडीयुगं तथा ॥
 शतं षडुत्तरं दण्डो नल्वस्त्रिशदनुमितः ।
 क्रोशो धनुस्सहस्रं तु गव्यूतं तद्द्वयं विदुः ॥
 चतुर्गव्यूतमिच्छन्ति योजनं मानवेदिनः ।”

इति । चतुर्दशाङ्गुलस्य शमः शलः परिरय इति संज्ञान्तराण्यप्यन्यत्र दृश्यन्ते ।
 ‘द्वाचत्वारिंशता किष्कुरि’त्युक्तः किष्कुरयं खड्गादीनां स्कन्धावारदुर्गादीनां
 च मापनोपयोगी ज्ञेयः । तथाच कौटल्यः— “द्विचत्वारिंशदङ्गुलस्तक्षणः
 प्राकचिककिष्कुरः स्कन्धावारदुर्गराजपरिश्रहमानम्” इति । एवञ्च ग्रन्थे
 वक्ष्यमाणः किष्कुरन्य एवेति बोद्धव्यम् । “चतुरस्रतिर्दण्डो धनुर्नाडिका
 पौरुषं चे”ति वदन् कौटल्यः षण्णवत्यङ्गुलमानस्यैकामेव नाडिकां संज्ञा-
 त्वेन मन्यते, न तु नाडीयुगम् । अथैवंविधैः कलादिनामभिः स्वग्रन्थे व्यव-
 हाराकरणाद् अत्रावश्यापेक्षितमात्रमाह — वितस्तिर्द्वादशाङ्गुल
 इति । वितस्यति अरस्त्रयपेक्षया उपक्षीयत इति वितस्तिः, अर्धरत्नि-
 त्वात् । ‘तसु उपक्षय’ इति धातुः । कनिष्ठया सह विततेऽङ्गुष्ठे यावद-
 न्तरं भवति तावद् वितस्तिरिति यावत् ॥ ५, ६ ॥

हस्तमानमाह —

तद्वयं हस्त उद्दिष्टः स च किष्कुरिति स्मृतः ।

पञ्चविंशतिमात्रस्तु प्राजापत्य इति स्मृतः ॥ ७ ॥

इति । इदमत्र वेदितव्यं — यवाष्टरुप्रमाणैरङ्गुलैः क्लृप्तो हस्त उत्तमः प्राश्रयसंज्ञः, सप्तयवप्रमाणैस्तैः क्लृप्तो मध्यमः साधारणसंज्ञः, षड्यवप्रमाणैस्तैः क्लृप्तोऽधमो मात्राश्रयसंज्ञो हस्त इति । हस्तदण्डलक्षणं तन्निर्माणं चान्यत्रोक्तमिह प्रसङ्गात् प्रदर्श्यते । यथा —

“अष्टाभिः सप्तभिः पङ्क्तिरङ्गुलानि यवोदरैः ।

ज्येष्ठमध्यकनिष्ठानि तच्चतुर्विंशतिः करः ॥

सोऽष्टाभिः पर्वभिर्युक्तः करः कार्यो विजानता ।

करस्यार्धं चतुर्पर्वं शेषं स्याद् भक्तमङ्गुलैः ॥

तत्राग्रे पर्वरेखाः स्युस्तिष्ठन् पुष्पकभूपिताः ।

शेषास्वङ्गुलिरेखामु पुष्पाणि विद्धीत न ॥

अत्रार्धं मध्यत कार्यं द्वेषा पञ्चममङ्गुलम् ।

मध्यं त्रिधाष्टमं कार्यं चतुर्धा द्वादशं ततः ॥

हस्तः स्वाङ्गुलमानेन विधेयाद्गुल इष्यते ।

तत् सार्धं द्विगुणं वापि बाहल्यं तु तदर्धतः ॥

काथितः करभेदोऽयमङ्गुलानां विभेदतः ।

तस्य निर्माणदारूणि देवताश्च प्रचक्ष्महे ॥

खदिराञ्जनवंशादिश्लक्ष्णरूपं मनोरमम् ।

सारवच्च भवेद्विष्टं दारु हस्तप्रकल्पने ॥

अन्धिलं लघु निर्दग्धं जीर्णं विष्फुटिनं तथा ।

अदृढं कोटराकान्तं दारु हस्ताय नेष्यते ॥

त्रिविधम्याप्यभैतस्य पर्वरेखामु देवताः ।

मध्यादारभ्य त्रिज्ञेयाः क्रमेण नव वच्मि ताः ॥

ब्रह्मा वह्निर्यमो विश्वरूमा नायश्च पायमाम् ।

धायुर्धनाधिपो रुद्रो विष्णुश्चाग्रे जगत्पतिः ॥

वास्तुद्रव्यविभागेषु यानेषु च विशेषतः ।

प्रारभेत यतो मानं कल्पयेद् देवतास्ततः ॥”

इत्यादि । ब्रह्मा वह्निरित्यादेरयमभिप्रायः—हस्तदण्डस्याष्टसु पर्वसु कल्पितेषु चतुर्थपञ्चमपर्वणोर्मध्ये ब्रह्मस्थानं कल्पयेत् । तस्य वामपार्श्वस्थपर्वणि वह्नि-स्थानं, दक्षिणपार्श्वस्थपर्वणि यमस्थानं च कल्पनीयम् । एवं वामदक्षिण-पार्श्वक्रमेणान्येषां च षण्णां देवानां यथाक्रमं स्थानकल्पनायां वामपार्श्वेऽ-न्तिमो रुद्रः दक्षिणपार्श्वेऽन्तिमो विष्णुश्च भवतः । तथाचायमत्र देवतास्थि-तिक्रमः सम्पद्येत—रुद्रो वायुः विश्वकर्मा वह्निः ब्रह्मा यमः वरुणः धनदः विष्णुरिति । ततश्च करस्य नवदेवतात्वकथनमुपपन्नं भवतीति । एवं तत्तद्-द्रव्यमानेऽपि हस्तधारणमनुकामुकदेवस्थानमध्य एव कार्यमित्यस्ति नियमः । स च ग्रन्थान्तरादवगन्तव्यः । स च किष्कुरिति स्मृत इति । ‘किष्कु-र्हस्ते वितस्तौ चे’त्यमरोक्त्या किष्कुशब्देनात्र चतुर्विंशत्यङ्गुलात्मको हस्त एव ग्राह्य इति ज्ञापयितुं स चेत्युक्तम् । अङ्गुलानां क्रमवृद्ध्या प्रसक्तानन्यानपि हस्तविशेषान् प्रदर्शयति—पञ्चविंशतिमात्र इत्यादि । पञ्चविंशत्य-ङ्गुल इत्यर्थः । प्राजापत्य इति । प्रजापतेर्विश्वकर्मणः सम्मत इति व्युत्पत्त्या तस्य तद्व्यपदेशः ॥ ७ ॥

षड्विंशतिर्धनुर्मुष्टिः सप्तविंशद्धनुर्ग्रहः ।

अष्टाविंशाङ्गुलः प्राच्यो वैदेहो नवविंशतिः ॥ ८ ॥

वैपुल्यस्त्रिंशदङ्गुल्यस्त्येकत्रिंशत् प्रकीर्णकः ।

षड्विंशतिरित्यादि । कौटिल्यस्तु—“चतुरङ्गुलो धनुर्ग्रहः, अष्टाङ्गुला धनुर्मुष्टिः” इत्याह । एवमत्र किष्कुरः प्राजापत्यः धनुर्मुष्टिः धनुर्ग्रहः प्राच्यः वैदेहः वैपुल्यः प्रकीर्णक इत्यष्टौ हस्तविशेषा उक्ताः ॥ ८, ८१ ॥

अथैतेषां यथाक्रमं विनियोगमाह—

याने च शयने किष्कुरः प्राजापत्यो विमानके ॥ ९ ॥

वास्तूनां च धनुर्मुष्टिर्ग्रामादीनां धनुर्ग्रहः ।

सर्वेषामपि वास्तूनां किष्कुरेवाथवा मतः ॥ १० ॥

इति । यानं वाहनं शिविकादि । शयनं खट्वादि । विमानकं देव-
सदनम् । वास्तु गृहाः तदारामादयश्च । ग्रामादीनामिति । इहादिपदाद्
देशपरिग्रहः । विनियोगे सर्वसाधारणं पक्षमाह—सर्वेषामित्यादि । कचि-
द्वर्णभेदेनापि विनियोगो दृश्यते । यथा—“धनुर्ग्रहः प्रकीर्णकश्च विप्रस्य,
वैपुल्यो धनुर्मुष्टिश्च क्षत्रियस्य, प्राजापत्यो वैदेहश्च वैश्यस्य, किष्कुः प्राच्यश्च
शद्रस्ये”ति । हस्तेन यन्मातुं न शक्यं क्षुद्रवातायनादि, तद् उक्तलक्षणैरङ्गु-
लैर्मापयेत् । वज्रादीन् वितस्तिना, देवचिम्बपीठादीन् तालेन, यागशालां
दण्डेन, सुक्खुवज्जुहुकुण्डमण्डलानि मात्राङ्गुलेन च मापयेत् । अङ्गुलैरप्य-
शक्यत्वे मापनाय यवा ग्राह्याः । एवं ग्रामनगपत्तरनादियु च तत्तन्मान-
विशेषा द्रष्टव्याः ॥ ९, १० ॥

दण्डलक्षणमाह—

उत्तरेण जगत्या वा जन्मना वा प्रकीर्तितः ।

दण्डस्तु सुराधिष्येषु मानुष्येषु चतुष्करः ॥ ११ ॥

इति । अस्य विवरणं प्रदर्शितं मनुष्यालयचन्द्रिकायाम् ।

यथा—

“उत्तरयुगवाद्यान्तो मन्दिरविस्तार एव देवगृहे ।

श्रेष्ठो दण्डस्तद्वज्जगतिप्रान्तावसानको मध्यः ॥

पादुकयुगळावधिको दण्डः प्रोक्तोऽधमः सुरागारे ।

प्रासादाद् वहिरेतैर्मर्पादाः पञ्च तत्र कल्प्याः स्युः ॥”

इति,

“मानुष्येषु तु वाह्यगेहगतिनिष्ठादौ चतुर्हस्तको

दण्डो यष्टिरिति स्मृतोऽष्टगुणितो दण्डोऽत्र रज्जुर्भवेत् ॥”

इति च । मानुष्येषु चतुष्कर इति । क्वचित् सार्धचतुष्करः करपञ्चकं
च दण्ड इति त्रिविधोऽयं दण्डो वेदितव्यः । जन्म पादुकाख्यमधिष्ठान-
स्थाथाङ्गम् । जगती चाधिष्ठानस्यावयवान्तरम् । गणनाय संख्यास्थाना-
न्यप्यावश्यकानीति तानि प्रदर्शयामः—

“एकं दश शतमस्मात् सहस्रमनु चायुतम् ।

नियुतं प्रयुतं तस्मादर्धुदन्त्युदे अपि ॥

वृन्दखर्वनिखर्वाणि शङ्कुपद्मान्धुराशयः ।

ततः स्यान्मध्यमन्त्यं च परं चापरमप्यतः ॥

परार्धं चेति विज्ञेयं दशवृद्धयोत्तरोत्तरम् ।

सहस्र्यास्थानानि कथितान्येवमेतानि विंशतिः ॥”

इति । एकादिसहस्र्यानां निर्दिष्टाः शय्यादिसंज्ञाः लोकतः, उक्तादः
छन्दश्शास्त्राच्चावगन्तव्याः । कटपयादिसहस्र्यास्तु नात्रोपयुज्यन्ते ॥ ११ ॥

अथ मानमिव मातापि परमं साधनमेवेति कृत्वा तत्प्रकरणे मालु-
र्लक्षणं प्रस्तौति—

अथ वक्ष्यामि संक्षेपाच्छिल्पिनां लक्षणं पृथक् ।

स्थपतिः स्थापनार्हः स्यात् सर्वशास्त्रविशारदः ॥ १२ ॥

इति । स्थापनार्हः पादुकाप्रक्षेपोत्तारोपणस्तूपीनिवेशनादिप्रधान
कर्मस्वधिकारी । सर्वशास्त्रविशारद इति । इह शास्त्रशब्दः कर्मणोऽ-
प्युपलक्षकः । तथाच गुरुक्रमागतं सकलं शिल्पशास्त्रं विदन् तदुक्तसकल-
शिल्पकलापं स्वयं कर्तुं कारयितुं च यः शक्नोति स इत्यर्थः । केवल-
शास्त्रज्ञस्य केवलकर्मज्ञस्य वा न स्थापनार्हता । तथाचाभियुक्ताः —

“यस्तु केवलशास्त्रज्ञः कर्मस्वपरिनिष्ठितः ।

स मुह्यति क्रियाकाठे दृष्ट्वा भीरुरिवाहवम् ॥

केवलं कर्म यो वेत्ति शास्त्रार्थं नाधिगच्छति ।

सोऽचक्षुरिव नीयेत विवशोऽन्येन वर्त्मसु ॥”

इति । सर्वशब्देन शिल्पोपयोगीनि शास्त्रान्तराण्यपिह गृह्यन्ते । तेषु कानि-
चिद् ग्रन्थकार एवोपरि वक्ष्यति ॥ १२ ॥

नहीनाङ्गोऽतिरिक्ताङ्गो धार्मिकस्तु दयापरः ।

अमात्सर्योऽनसूयश्च तान्त्रिकस्त्वभिजातवान् ॥ १३ ॥

नहीनेत्यादि । नहीनाङ्गः अङ्गवैकल्यरहितः । अभिजातवान्
कुलीनः । शेषं सुगमम् ॥ १३ ॥

गणितज्ञः पुराणज्ञ आनन्दात्माप्यलुब्धकः ।

चित्रज्ञः सर्वदेशज्ञः सत्यवादी जितेन्द्रियः ॥ १४ ॥

गणितज्ञ इत्यादि । गणितमित्यन्येषां वास्तुशास्त्राङ्गानामुपलक्षणम् । तथा च ग्रन्थान्तरवचनं—

“सामुद्रं गणितं चैव ज्योतिषं छन्द एव च ।

सिराज्ञानं तथा शिल्पं यन्त्रकर्मविधिस्तथा ॥

एतान्यङ्गानि जानीयाद् वास्तुशास्त्रस्य बुद्धिमान् ।”

इत्यादि । आनन्दात्मा नित्यतृप्तः ॥ १४ ॥

अरोगी चाप्रमादी च सप्तव्यसनवर्जितः ।

सुनामा दृढबन्धुश्च वास्तुविद्याब्धिपारगः ॥ १५ ॥

अरोगीत्यादि । प्रमादः कार्येष्वनवधानता । सप्तव्यसनानि पानाक्षारीनि प्रसिद्धानि । ‘सदा व्यसनवर्जित’ इति पाठान्तरम् । वास्तुविद्या वास्तुशास्त्रम् । तत्राब्धित्वारोपणं च दुरवगाहत्वबहुविस्तृतत्वादिगुणसाधर्म्येण । दृढबन्धुरिति । ‘दृष्टबुद्धिरिति मयमतपाठो युक्ततरः । एकैकस्यापि गुणस्यैकैकं कर्मोपयोगि फलमस्तीति स्थूलदृश्यामपि ज्ञातुं शक्यमिति नात्र तद् विवियते ॥ १५ ॥

शिल्पिविशेषस्य सूत्रग्राहिणो लक्षणमाह—

स्थपतेस्तस्य शिष्यो वा सूत्रग्राही सुतोऽथवा ।

स्थपत्याज्ञानुसारी च सर्वकर्मविशारदः ॥ १६ ॥

इति । ‘शिष्यो वा सुतोऽथवे’त्यनेन स्थपत्याज्ञानुसारिता स्थपतिप्रत्येयता च दर्शिता । सर्वकर्मविशारद इति । अनेन शिल्पोपयोगि-सर्वशास्त्रसामान्यज्ञानवत्त्वे सति सर्वकर्मविशेषज्ञानवत्त्वं सूत्रग्राहिणो लक्षणमित्युक्तं भवति । प्रायो गुणैरथमपि स्थपतिना तुल्यः स्यादित्यभिप्रायः ॥ १६ ॥

अस्यैव गुणान्तरमयाह—

सूत्रदण्डप्रमाणज्ञो मानौन्मानप्रमाणवित् ।

इति । सूत्रप्रमाणं दण्डप्रमाणं च जानातीति तादृशः । ‘सूत्रदण्डप्रपातश्च’ इति मयमतपाठः । उन्मानम् ऊर्ध्वमानं तुलामानादि । चैत्रा-

नसागमे मरीचिप्रोक्ते अस्य विवरणमेवं इत्यते — “मानं, प्रमाणम्, उन्मानं, परिमाणम्, उपमानं, लम्बमानमिति पण् मानानि । मानस्य— आयामः, आयतं, दीर्घम्, इति व्यवहारः । प्रमाणस्य—विस्तारः, विस्तृतं, तारं, विसृतं, विसृतिः, व्यासः, विसारितं, विपुलं, ततं, विष्कम्भ इति । उन्मानस्य—वहलं, घनम्, उच्छ्रायः, तुङ्गम्, उन्नतम्, उदयः, उत्सेष इति । उन्नतस्य— निष्क्रामः, निष्कृतिः, निर्गमः, निर्गतिः, उद्गम इत्यादि । परिमाणस्य—नाहः, प्रवेशनमिति । उपमानस्य—निवृत्तिः, विवरमिति । लम्बमानस्य—सूत्रं, लम्बमानमिति” (पटलः २४) इति ॥ १६३ ॥

वर्धकिलक्षणमाह—

तक्षितानां तक्षकेणाप्युपर्युपरि युक्तितः ॥ १७ ॥

वृद्धिकृद् वर्धकिः प्रोक्तः सूत्रग्राहानुगः सदा ।

इति । तक्षकेण तक्षितानां वृद्धिकृदिति योजना । तक्षकाख्येन तक्षितानां दारवादीनां परस्परमेलनादिरूपां वृद्धिं यः करोति, स इत्यर्थः । धनेन वर्धकिशब्दव्युत्पत्तिरपि दर्शिता ॥ १७, १७३ ॥

तक्षकलक्षणमाह—

तक्षणात् स्थूलसूक्ष्माणां तक्षकः स तु कीर्तितः ॥ १८ ॥

मृत्कर्मज्ञो गुणी शक्तः सर्वकर्मस्वतन्त्रकः ।

गुरुभक्तः सदा हृष्टः स्थपत्याद्यनुगः सदा ॥ १९ ॥

इति । स्थूलसूक्ष्माणामिति । द्रव्याणामिति विशेष्यम् । द्रव्याणि च शिलादाविष्टकादीनि । मृदित्वादि । इदमर्थं क्वचिन्न पठ्यते । स्थपत्याद्यनुग इति । इदमुक्तं भवति — स्थपतिर्हि तत्तद्गृहोचितं शिल्पं शास्त्रानुसारेण देशानुसारेण च मनसा निश्चिनोति । तन्च्छिल्पप्रमाणः ज्ञानाय सूत्रग्राही सूत्रेण परिमाति । तक्षकस्तदनुरोधेन स्वरूपविवेकाय तक्षति । वर्धकिस्तु तक्षितं यगोचितं सन्धत्ते इत्ययं क्रियाक्रमः । तत्र सर्वत्र युक्त्यायुक्तपरीक्षणायवसरेषु तक्षणमावश्यकमिति तक्षकः ‘स्थपत्याद्यनुग-सदे’त्युक्तमिति ॥ १८, १९ ॥

एभिर्विनापि सर्वेषां कर्म कर्तुं न शक्यते ।

तस्मादेतत् सदा पूज्यं स्थपत्यादिचतुष्टयम् ॥ २० ॥

एभिरित्यादि । एभिः उक्तैः स्थपतिसूत्रग्राहिवर्धकितक्षकैश्च-
तुभिः । विनापीति । इहापिशब्दः सर्वेषामित्यनेन योज्यः । 'विना हि'
इति मयमत्तपाठः । सर्वेषां वास्तूनां वास्त्वद्धानां च ॥ २० ॥

एभिः स्थपत्यादिभिरत्र लोके

विना ग्रहीतुं सुकृतं न शक्यम् ।

तैरेव सार्धं गुरुणाथ तस्माद्

भजन्ति मोदं भजमानमर्त्याः ॥ २१ ॥

एभिः स्थपत्यादिभिरित्यादि । विनेत्यस्य एभिरित्यनेना-
न्वयः । सुकृतं सुष्ठु निष्पादितम् । गुरुणा शान्तिकपौष्टिकादिक्रियाकला-
पकर्त्रा । एतेन गृहाधारम्भे ग्रन्थान्तरोक्तलक्षणगुरुवरणमप्यवश्यं कर्तव्य-
मिति सूचयति । इयमत्र गुरुवरलक्षणसङ्ग्रहकारिका—

“विप्रः कुलीनः कृतसंस्कृतौघः

स्वधीतवेदागमतत्त्ववेत्ता ।

वर्णाश्रमाचारपरोऽधिदीक्षो

दक्षस्तपस्वी गुरुरास्तिकोऽस्तु ॥”

इति । तस्मादिति । यस्मादेभिर्विना सुकृतं ग्रहीतुं न शक्यं, तस्मादि-
त्यर्थः । तस्माद् गुरुणा सार्धं तैरेव मर्त्याः मोदं भजन्तीति योजना । अतस्ते-
स्थपत्यादयः सदा पूज्या एवेति पूर्वोक्तस्योपोद्बलकमिदं वाक्यम् । भजमानाः
स्थपत्यादीनित्यार्थम् । 'भजन्ति मोक्षं भवतस्तु मर्त्या' इति मयमत्त-
पाठः ॥ २१ ॥

इति वास्तुविद्यालपुत्रिण्युतौ साधनकथनं नाम

अथ वस्तुधालक्षणं नाम द्वितीयोऽध्यायः ।

अथ मानं मातारं च साधनमुक्त्वा मेयं वक्तुमुपक्रमते—

अथातो वास्तुविद्यां वै प्रवक्ष्यामि यथापुरम् ।

पूर्वं भूमिं परीक्षेत पश्चाद् वास्तु समारभेत् ॥ १ ॥

इति । वास्तुविद्यामिति । वास्तुर्नाम गृहादिभूमिः, वेश्मभूर्वास्तु-
रस्त्रियाम्' इत्यभिधानात् । तस्य विद्या लक्षणप्रतिपादनरूपा, तामित्यर्थः ।
वेश्मनिवेशनार्हभूमिलक्षणमिति यावत् । यद्यपि 'वास्तु स्याद् गृहभूपुर्यो-
र्गृहे सीमसुरङ्गयोः' इत्यभिधानान्तराद् वास्तुशब्देन गृहादिरपि ग्रहीतुं
शक्यते । अद्यापि प्रतिज्ञानुरोधेनेहाध्याये वक्ष्यमाणं भूलक्षणमेव भव-
तीति तथा विवृतम् । अत एवोत्तरार्धेऽप्याह — 'पूर्वं भूमिं परीक्षेत
पश्चाद् वास्तु समारभेत्' इति । मद्यस्तु भूमिं वस्तुशब्देन, गृहादिकं
वास्तुशब्देन च मुख्यया वृत्त्या व्यवहरति । तथाच तद्वचनं —

‘भूरेव मुख्यं वस्तु स्यात् तत्र जातानि यानि हि ।

प्रासादादीनि वास्तूनि वस्तुत्वाद् वस्तुसंश्रयात् ॥

वस्तुम्येव हि तान्येव प्रोक्तान्यस्मिन् पुरातनैः ।”

इति । 'वसेस्तुन्' (उ०. १. ७८) इति तुनम्, 'अगारे णिञ्' (उ०. १.
७९) इति णिङ्ङावं च गृहार्थकवास्तुशब्दनिष्पत्त्यै विदधतां शाब्दिका
नामपि मद्योक्तमेवाभिप्रेतमित्यवगम्यते । एवञ्च साधनकथनानन्तरं पूर्वो-
क्तेन वाक्येन ग्रन्थोपक्रमः प्रतिज्ञायत इति नाशङ्कनीयम् । ग्रन्थप्रति-
ज्ञायाः पूर्वमेव कृतत्वात्, प्रकृताभ्यायविषयप्रतिज्ञाया असद्ग्रहापत्तेश्च ।
यथापुरमिति । पुरा यथा विश्वकर्ममयादिभिरुपदिष्टा तामनतिक्रम्य ।
तन्मतानुसारेणेत्यर्थः । पूर्वं भूमिं परीक्षेतेत्यादि । भूम्यां हि गृहादि
निवेशयते, अतो भूपरीक्षणमेव गृहारम्भात् प्राक् कर्तव्यमित्यर्थः । समार-
भेदिति । अनुदात्तेत्प्रयुक्तात्मनेपदस्यानित्यत्वात् परस्मैपदम् ॥ १ ॥

अथ भूपरीक्षणोपायेषु बहुषु प्रथमं प्लवङ्गमुपायं पददर्शयति —

पूर्वप्लवा घृद्धिकरी उत्तरा धनदा स्मृता ।

अर्थक्षयकरिं विद्यात् पश्चिमप्लवनां ततः ॥ २ ॥

दक्षिणप्लवना पृथ्वी नराणां मृत्तिदा भवेत् ।

इति । क्वचिन्मातृकायामस्माच्छ्लोकात् प्राक् “प्लवाप्लवं प्रव-
क्ष्यामि नराणां च शुभाशुभमि”त्येकमर्धमधिकं दृश्यते । इह प्लवशब्दो
नीचनिम्नादिपर्यायः । तथाच पूर्वप्लवा पूर्वस्यां दिशि निम्नेत्यर्थः । उत्तरा
उत्तरस्यां दिशि निम्नेत्यर्थः ।

“प्लवः प्लक्षे प्लुतौ कर्षा ।

शब्दे कारण्डवे म्लेच्छजातौ भेलकमेकयोः ॥

कमनिम्नमहीभागे”

इति हेमचन्द्रः । वृद्धिकरी, कस्य, तत्र वसताम् इत्यार्थम् ॥ २ ३ ॥

इह प्रस्तुतानामेव भूमीनां शिल्पशास्त्रप्रसिद्धान् संज्ञामेदानाह —
वारुणोच्चसमायुक्ता नीचमाहेन्द्रसंयुता ॥ ३ ॥

गोवीथिरिति सा ज्ञेया ऐन्द्रोच्चा नीचवारुणा ।

जलवीथिरिति प्रोक्ता वास्तुज्ञानविशारदैः ॥ ४ ॥

सोमोच्चा यमनीचा च यमवीथीति कथ्यते ।

यमोच्चा सोमनीचा च गजवीथीति कथ्यते ॥ ५ ॥

इति । ‘पूर्वप्लवे’त्यस्य विवरणं — वारुणोच्चसमायुक्ता नीच-
माहेन्द्रसंयुतेति । तस्या भूमेः संज्ञामाह — गोवीथिरिति । प्रकृत-
ग्रन्थोपजीवी मनुष्यालयचन्द्रिकाकारस्तु —

“इन्द्राशादिनतावनी तदितराशाद्युन्नताद्यौ क्रमाद्

गोवहृथ्यन्तकभूतवारिफणभृन्मातङ्गधन्याहयाः ।

वीथ्योऽत्र कमशोऽभिवृद्धिधनहान्यन्तार्थहानिप्रदा

दारिद्र्यात्मजहानिवित्तशुभदास्तादृक्क्षितौ तस्थुपाम् ॥”

इत्याह । एतदनुरोधेनावृत्यवारुणशब्दः माहेन्द्रीव्यतिरिक्तानां सर्वासां
दिशागुणलक्षको विज्ञेयः । यद्वा तदितरशब्देन तत्प्रतियोगिभूता दिग् वा
शुद्धतागुणसंवादाय । एवमुत्तरत्रापि । ‘पश्चिमप्लवने’त्यस्य विवरणम् —
ऐन्द्रोच्चा नीचवारुणेति । तस्याः संज्ञा — जलवीथिरिति । एवं
यमवीथ्यादावपि ॥ ३-५ ॥

इत्यमुच्चनीचभावेन संज्ञाभेदाः प्राच्यादिषु प्रदर्शिताः । अथ कोणेषु-
पदिशति —

ईशोच्चं निर्ऋतिनीचं भूतलं भूतवीथिकम् ।

आग्नेयोच्चं वायुनीचं नागवीथी प्रशस्यते ॥ ६ ॥

वायूच्चमग्निनीचं यद् वीथीं वैश्वानरीं विदुः ।

निर्ऋत्युच्चमीशनीचं धनवीथीत्युदाहृतम् ॥ ७ ॥

इति । 'ईशोच्चमि'त्यस्य अर्धस्यानन्तरं 'निर्ऋत्युच्चमि'त्यस्यार्धस्य
पाठे प्रक्रमः कश्चिदनुसृतो भवति । आग्नेयोच्चमित्यादिषु नपुंसकेषु भूतलं
विशेष्यम् । प्रशास्यते इति । इहानुक्तफलास्वन्यासु भूमिषु फलानि तु
प्रदर्शितानिन्द्रिकावचनादवगन्तव्यानि । मातृकान्तरे पुनः 'वारुणोच्चै'त्या-
दि 'धनवीथीत्युदाहृतमि'त्यन्तस्यार्धाधिकश्लोकचतुष्कस्य स्थाने पाठान्तरमु-
पलभ्यते । तत्र विशेषानुपलम्बान्नेह तत् प्रदर्श्यते ॥ ६, ७ ॥

अन्तरालेषूच्चनीचभावेन स्थितानां भूमीनां संज्ञाः प्रदर्शयति —

इन्द्राग्न्यन्तरमुच्चं स्यान्नीचं वरुणत्रातयोः ।

वास्तु पैतामहं विधान्नराणां कुरुते शुभम् ॥ ८ ॥

याम्याग्न्यन्तरमुच्चं स्यान्नीचं मारुतसोमयोः ।

सुपथं नाम तद्वास्तु प्रशस्तं सर्वकर्मणाम् ॥ ९ ॥

सोमेशानान्तरं नीचमुच्चं निर्ऋतिकालयोः ।

दीर्घायुर्नाम तद्वास्तु प्रशस्तं कुलवर्धनम् ॥ १० ॥

ईशानेन्द्रान्तरं नीचमुच्चं वरुणरक्षसोः ।

पुण्यकं नाम तद्वास्तु द्विजानां च शुभावहम् ॥ ११ ॥

इन्द्राग्न्योरन्तरं नीचमुच्चं वायुजलेशयोः ।

अपथं नाम तद्वास्तु वैराय कलहाय च ॥ १२ ॥

कालाग्न्योरन्तरं नीचमुच्चं स्याद् वायुसोमयोः ।

रोगकृन्नाम तद्वास्तु नराणां रोगवृद्धिकृत् ।

निर्ऋत्यन्तकयोर्नीचमुच्चं सोमशिवान्तरम् ॥ १४ ॥

अर्गलं नाम तद्वास्तु ब्रह्महत्यादिनाशकृत् ।

रुद्रेन्द्रान्तरमुच्चं स्यान्नीचं वरुणरक्षसोः ॥ १५ ॥

श्मशानं नाम तद्वास्तु केवलं कुलनाशनम् ।

इति । वास्तु भूमिः । पैतामहमिति । श्रीकुमारस्तु —

“इन्द्राग्न्योरन्तराद्यन्तरालनीचवशात् क्रमान् ।

पैतामहापथाख्यौ च श्मशानं रोगवर्धनम् ॥

आसुरं प्रथमं पुण्यं दीर्घायुश्चेति वीथयः ।”

- इत्याह । कचिन्मातृकायां दृष्टः ‘अर्गल’स्थाने ‘श्मशान’पाठः, ‘श्मशान-
स्थाने रोगकृत्’पाठश्च प्रदर्शितशिल्परत्नमतानुसारिणौ भवतः । ब्रह्म-
हत्यादिनाशकृत् इति । ब्रह्महत्यादिमहापातकोत्पादनेन तत्र वसतां
नाशं करोतीत्यर्थः । शेषं सुगमम् ॥ ८-१५३ ॥

उक्तानामेव भूतलानामवान्तरभेदानाह —

नीचमग्नौ भवेदुच्चं निर्ऋतीशानवायुषु ॥ १६ ॥

श्येनकं नाम तद्वास्तु नाशाय मरणाय च ।

रुद्राग्निवरुणेपूच्चं नीचं स्यान्निर्ऋतौ तथा ॥ १७ ॥

श्वमुखं नाम तद्वास्तु दारिद्र्यं कारयेत् फलम् ।

निर्ऋत्यग्निशिखेपूच्चं नीचं वाय्विन्द्रयोस्तथा ॥ १८ ॥

ब्रह्मघ्नं नाम तद्वास्तु नेष्टं प्राणभृतां सदा ।

अग्नौ यदि भवेदुच्चं नीचं निर्ऋतिरुद्रयोः ॥ १९ ॥

वातनिम्नं च तद्वास्तु स्थावरं नाम शोभनम् ।

उच्चं निर्ऋतिभागे स्यान्नीचं ज्वलनवातयोः ॥ २० ॥

रुद्रनिम्नं च तद्वास्तु स्थण्डिलं नाम शोभनम् ।
 रुद्रोच्चं यदि निम्नं स्याद् बहौ निर्ऋतिवातर्योः ॥ २१ ॥
 शाण्डुलं नाम तद्वास्तु प्रापयत्यशुभं सदा ।
 निर्ऋत्यग्निमयेपूच्चं नीचं चन्द्रमसं प्रति ॥ २२ ॥
 द्विजेन्द्राणां तु सुस्थानमवनी समुदाहता ।
 नीचमिन्द्रे भवेदुच्चं निर्ऋत्यां पश्चिमानिले ॥ २३ ॥
 सुलभं नाम तद्वास्तु राजराष्ट्रविश्वर्धनम् ।
 सौम्येशपवनेपूच्चं नीचं भवति चेद् यमे ॥ २४ ॥
 नाम्ना वास्तुवरं नाम वैश्यानां तदभीष्टदम् ।
 नीचं वाहणमुच्चं चेदीशानेन्द्राग्निषु क्रमात् ॥ २५ ॥
 सत्पथं नाम तद्वास्तु शूद्राणां तदभीष्टदम् ।

इति । स्थावरं नाम शोभनमिति । 'स्थावराणां न शोभनमि'ति
 पाठे वृक्षाणामपि तद्वास्तु न शुभावहं, किमुत नराणाभित्यर्थो वर्णनीयः ।
 सज्ञा च ग्रन्थान्तरादवगन्तव्या । 'स्थावराणामशोभनम्' इति चान्यत्र पाठः ।
 चातनिम्नमिति । 'चातल्लं नाम' इति क्वचित् पाठः । निर्ऋत्यग्नि-
 मयेपूच्चमिति । 'निर्ऋत्यग्निशिवेपूच्चमि'ति पाठान्तरम् । एवमिह प्रक-
 रणे बहुत्र पाठा गिन्नभिन्ना दृश्यन्ते । तेषां युक्तायुक्तविचारस्तु सम्प्रति-
 पन्नप्रमाणान्तरानुपलम्भादस्माभिरुपेक्षितः । १६-२५^३ ॥

अथ छवगन्धप्ररोहेरपि विषादीनां प्रशस्ता भूमयः प्रदर्शयन्ते —

या तु सोमप्लवा चैव कुशदभैरलङ्कृता ॥ २६ ॥
 आज्यगन्धा च सा भूमिर्वाक्षिणानां प्रशस्यते ।
 पूर्वप्लवा च रक्ता च कुशदभैरलङ्कृता ॥ २७ ॥
 रक्तगन्धा च या भूमिः क्षत्रियाणां प्रशस्यते ।
 दक्षिणप्लवनोपेता कुशदभैरलङ्कृता ॥ २८ ॥

अन्नगन्धा च या भूमिः सा वैश्यानां प्रशस्यते ।

पश्चिमप्लवणोपेता दूर्वाभिश्च समन्विता ॥ २९ ॥

सुरागन्धा च या भूमिः शूद्राणां समुदाहता ।

इन्द्रोन्नतं पुत्रनाशं बह्व्युन्नतमथार्थदम् ॥ ३० ॥

अग्निनीचोऽर्थनाशः स्याद् याम्योन्नतमरोगकृत् ।

निर्ऋत्युच्चं श्रियो लाभं पुत्रदं बरुणोन्नतम् ॥ ३१ ॥

वायून्नतं द्रव्यनाशं सौम्योन्नतमथो गदः ।

ईशानोच्चं महाक्लेशं वास्तु विद्यादिति क्रमात् ॥ ३२ ॥

या तु सोमह्येत्यादि । 'रक्तगन्धा' 'अन्नगन्धा' 'सुरागन्धे'ति त्रयाणां स्थाने यथाक्रमम् 'अश्वगन्धा' 'पलाशगन्धा' 'पशुगन्धे'ति क्वचित् पाठः । रक्ता चेति । एषा भूमिः क्षत्रियस्य । विप्रस्य तु भूमेर्वर्णः शुक्लो ब्राह्मणः । एवं वैश्यभूमिः पीता, शूद्रभूमिः कृष्णेत्यूहनीया । रसतस्तु विप्रादिक्रमतः स्वादुकपायतिकतकटुका भुवो ब्राह्मणः । शब्दस्पर्शगन्धान्तरादिभिस्तु —

“ह्येभवेणुषीणाब्धिदुन्दुभिध्वनिसंयुता ।

पुन्नागजातिपुष्पाब्जधान्यपाटलगन्धकैः ॥

पशुगन्धसमा श्रेष्ठा सर्ववीजप्ररोहिणी ।

एकवर्णा घना स्निग्धा सुखसंस्पर्शनान्विता ॥”

भूमिः सर्वेषामुपादेया । ग्रन्थोक्तप्ररोहविषये चराहमिहिर एवमाह —

“कुशयुक्ता शरवहुला दूर्वाकाशाश्रुता रुमेण मही ।

अनुवर्णं घृद्धिकरी”

इति । स एव भूप्लवे च विप्रादिषु विशेषमाह —

“उदगादिप्लवमिष्टं विप्रादीनां प्रदक्षिणेनैव ।

विप्रः सर्वत्र वसेदनुवर्णमथेष्टमन्येषाम् ॥”

इति । अनुवर्णमित्यस्यायमभिप्रायः — ब्राह्मणः उत्तरप्लवापूर्वप्लवादिषु च-
तसृष्वपि भूमिषु वसेत् । क्षत्रियः पूर्वप्लवादिषु तिसृषु, वैश्यः दक्षिणप्लवा-

न्यग्रोधः पूर्वतो धन्यो दक्षिणे च उदुम्बरः

अश्वत्थः पश्चिमे श्रेष्ठः प्रक्षोऽप्युत्तरतः शुभः ॥ ३३ ॥

इति । न्यग्रोध इत्यादि । तथा च गुरुदेवः—

‘न्यग्रोधोदुम्बराश्वत्थप्लक्षाः पूर्वादिगाः शुभाः ।

सर्वत्र केसराश्चूताः पुत्रागा नागडाडिमाः ॥

पनसाश्वत्थकाः पूगा नाळिकेराश्च शोभनाः ।”

इति । चन्द्रिकाकारः क्वचित् तु विशेषमाह—

“विप्राणां भूखागुन्नतधनदनतोदुम्बराया शुभा स्यात्

प्राहनिम्ना वारुणोच्चा चलदलसहिता भूः शुभा घाहुजानाम् ।

प्रागुच्चाब्धीशनिम्ना वटतरुसहिता भूर्विशां पादजानां

सा सप्रक्षा तथाचेद् यमनतधरणी चान्यथा सर्ववर्ज्याः ॥”

इति । एवं च सति क्वचिन्मातृकायां ‘वर्णक्रमेणाथ विद्याद् वृक्षान् शास्त्र-
विशारद’ इत्येकमर्थमधिकनया दृश्यमान, समनन्तरश्लोके न्यग्रोधाश्व-
त्थपदयोर्व्यत्यस्तः पाठश्च उक्तगुरुदेवादिबचनेन विरुध्यत इति बोद्ध-
व्यम् ॥ ३३ ॥

न्यग्रोधादीनामेषां वृक्षाणां निषिद्धा दिशोऽपि प्रदर्शयति—

अश्वत्थः पूर्वतो वर्ज्यो दक्षिणे प्लक्ष एव च

न्यग्रोधः पश्चिमे भागे उत्तरे चाप्युदुम्बरः ॥ ३४ ॥

अश्वत्थः पूर्वत इति । इहापि क्वचिन्मातृकायां न्यग्रोधाश्वत्थ
पदयोः व्यत्यस्तत्वं दृश्यते ॥ ३४ ॥

अश्वत्थोऽग्निभयं कुर्यात् प्लक्षः कुर्यात् प्रमादकम् ।

न्यग्रोधः शस्त्रसम्पातं कुक्षिरोगमुदुम्बरः ॥ ३५ ॥

अश्वत्थोऽग्निभयमित्यादि । ग. स्त्वाह—

“अश्वत्थे तु भयं ब्रूयात् प्लक्षे ब्रूयात् पराभवम् ।

न्यग्रोधे राजतः पीडां नेत्रामयमुदुम्बरे ॥”

इति ॥ ३५ ॥

भुवः कर्षणेऽपि हृष्टेन निमित्तेन तच्छ्रुमाशुभत्वं जानीयादित्याह—
काष्ठेष्टकातुपाङ्गारपाषाणास्थिसरीसृपान्
हलाग्नेणोद्धृतान् हृष्ट्वा तत्र विद्यादिदं फलम् ॥ ३६ ॥

काष्ठेष्वग्निभयं विद्यादिष्टकासु घनागमम् ।
अङ्गारेषु तथा रोगं तुपेष्वेव धनक्षयम् ॥ ३७ ॥

पाषाणेष्वपि कल्याणं कुलनाशं तथास्थिषु
सरीसृपेषु सर्वेषु स्तेनेभ्यो भयमादिशेत् ॥ ३८ ॥

इति । अङ्गारेषु तथेति । 'अङ्गारेषु तथा रोगं तुपे-
ष्वेव धनक्षयम्' इति पाठे 'काष्ठे'त्यारिपरिगणनक्रमाननुरोधो द्रष्टव्यः ।
सरीसृपाः सर्पास्तज्जातीया अन्येऽपि । 'स्तेनेभ्य' इत्यस्य स्थाने 'तादृग्भ्य'
इति पाठान्तरम् । एवञ्च गर्भं काष्ठादिना दुर्निमित्तेनोपलक्षिता भूमिरपि
वर्जनीयेत्युक्तं भवति । एषापि त्याज्या—

“वृत्तार्धेन्दुनिभा त्रिपञ्चरसकोणा शूलशूर्पाकृति-
र्मत्स्थानेकपकूर्मपृष्ठकपिलाबक्रोपमा मेदिनी ।
भस्माङ्गारतुपास्थिकेशचितिवस्मीकादिभिः संयुता
वर्ज्या मध्यनता सगर्भकुहरा विस्त्रा विदिकस्यापि च ॥”

इदमत्रावधेयम्—उक्तमार्गेणाकारवर्णरसगन्धशब्दस्पर्शप्ररोदादिभिर्दृष्टादृष्ट-
परीक्षणैस्तत्तद्रणोचितां भुवमुपलभ्य

“अपक्रामन्तु भूतानि देवताश्च सराक्षसाः ।

वासान्तरं व्रजन्त्वस्मात् कुर्या भूमिपरिमहम् ॥”

इति मन्त्रमुच्चार्य तत्रस्थदेवतानां चलिदानपूर्वकं शुभे मुहूर्ते भुवं परिगृह्य
गुल्मादिकं छित्त्वा सर्माकृत्य तत्तद्गर्णबिहितनिष्पात्रादिधान्यवापाय भूशुद्धि-
निमित्ताय भुवः कर्षणं यथाविधि हलेन कुर्यात् । क्रियमाणे च तस्मिन्नु-
भनिमित्तकाष्ठाङ्गारादिदर्शने सति भूम्यन्तरलाभे तस्या भूमेस्त्यागः श्रेयान् ।

पश्चिमप्लवयोर्द्वयोः, शुद्धः पश्चिमप्लवायामेवेति । अथो गद इति ।
 'अथागद' इति पाठान्तरम् । एवमिदं कानिचिद् परीक्षणानि ग्रन्थकृता
 प्रतिपादितानि । अन्यानि परीक्षणानि तु ग्रन्थान्तरेषु वहुनि दृश्यन्ते ।
 तेषु कानिचित् सुग्रहाय प्रदर्श्यन्ते । अत्र चराहमिहिरः —

“गृहमध्ये हस्तमितं खात्वा परिपूरितं पुनः श्वभ्रम् ।
 यद्यूनमनिष्टं तत् समे समं धन्यमधिकं यत् ॥
 श्वभ्रमथवाम्द्युपूर्णं पदशतमित्वागतस्य यदि नोनम् ।
 तद्धन्यं यच्च भवेत् पलान्यपामाढकं चतुष्पष्टिः ॥”

इति । इहोक्तयोर्द्वितीयपरीक्षां किञ्चिद् विवृण्वन्नाह शुभदेवः —

“तस्खातं वा जलापूर्णं कृत्वा पदशतं व्रजेत् ।
 पुनरागच्छतः प्राग्वत् पूर्णं चेद् भूमिरुत्तमा ॥
 यवन्यूना मध्यमा स्यात् त्याज्या न्यूना ततोऽधिकम् ॥”

इति । तृतीया परीक्षा —

“आमे वा मृत्पात्रे श्वभ्रस्थे दीपवत्तिरम्यधिकम् ।
 ज्वलति दिशि यस्य शस्ता सा भूमिस्तस्य वर्णस्य ॥”

इति । अस्यायमभिप्रायः — सङ्कीर्णशुभाशुभलक्षणस्य भूतलस्य परीक्षार्थं
 मध्ये हस्तमात्रं खात्वा तद्गतान्तर्गामेयेनोपलिप्य यथोक्तं मण्डलं वर्णकैर्विर-
 चय्य तदुपरि धान्यपूरितमामं घटं तदुपरि शरावं च सलक्षणं निधाय तत्र
 पूर्वादिषु चतस्रषु दिक्षु कपिलाघृताभ्यक्ताः यथाक्रमं विप्रादिविहिताः सि
 तरक्तपीतकृष्णवर्णाश्चतसस्तुत्यप्रमाणाः कार्पासतन्तुवर्तीन्वसेत् । केषित्
 तत्तद्दर्शनामचिह्नितानामेकवर्णानां वर्तीनां न्यसनमिच्छन्ति । अथ ताश्च-
 तस्रः समाः कृत्वा इष्टदेवतां सम्पूज्य समकालं प्रज्वालयं शरावं फल-
 कादिभिर्द्योतितमाच्छादयेत् । अथ घटिकाद्वये व्यतीते विधानमुद्घृत्य
 पश्येत् । तदा यद्दर्शविहिता यद्दर्शनामचिहिता वा वर्तिशिरं ज्वलति, सा
 भूमिस्तस्य वर्णस्य शस्ता । सर्वासां ज्वलने सर्ववर्णानां योग्या । सर्वास्व-
 नुज्वलितासु सर्वैरपि त्याज्या भवतीति ।

चतुर्थी परीक्षा —

“श्वभ्रोपितं न कुसुमं यस्य प्रम्लायतेऽनुवर्णसमम् ।

तत् तस्य भवति शुभदं यस्य च यस्मिन् मनो रमते ॥”

भस्याप्यभिप्रायस्त्वेवं — ब्राह्मणादिवर्णचतुष्टयस्य यथाक्रमं सितरक्तपीत-
कृष्णवर्णचिह्नितमेकजातीयं कुसुमं रात्रौ खातस्यान्त प्रक्षिप्तं सद् द्वितीये-
ऽहनि यद्वर्णचिह्नितं कुसुमं न प्रम्लायते, तद्वर्णस्य सा भूमिः शुभेति ।
इह मुख्यं पक्षमाह — यस्मिन्नित्यादि । अन्यच्च —

“भूगते जलपूरितेऽत्र विधिवद् द्रोणादिपुष्पं क्षिपेत्

प्रादक्षिण्यगतिः शुभं सुमनसां यद्यन्यथा निन्दितम् ।

पुष्पे दिक्ष्वथ संस्थिते सति शुभं कोणेषु चेन्ननिन्दितं

ज्ञात्वेत्यादिशुभाशुभान्यथ समीकुर्यात् क्षमां सूक्ष्मधीः ॥”

इति । पर्वतोपान्तेषु तु प्रथमं पर्वतानां स्थितिर्निर्णेतव्या । तत्र पर्वता अधो-
मुखाः शेरत इति शान्त्रकाराः । पूर्वपश्चिमायतेषु तेषु प्राची शिरोभागः,
उत्तरदक्षिणायतेषु तु उत्तरा । तेषां वामपार्श्वममृतस्थानं, तत्र गृहादिकं
निवेशनीयम् । दक्षिणपार्श्वं तु विपस्थानं, तत्र न किमपि मनुष्यगृहादिकं
कर्तव्यमिति साम्प्रदायिकाः । एवं —

“प्राच्यां निपिद्धो हि गिरिस्तच्छाया ह्युदये रवेः ।

यत्रापनति तत्रापि ग्रामाद्यं न प्रशस्यते ॥”

“विष्णोः पृष्ठे च वामे नरभवनमनर्थप्रदं दक्षिणे चा-

प्यग्रं भागे च कालीनरहरिशिवतद्विज्ञसर्पोऽग्रमूर्तेः ।

आर्यो निम्नस्थलस्थो यदि मनुजगृहं दक्षिणेऽग्रेऽस्य तस्मा-

द्दुःखत्वं नेष्टमिष्टं निकटमपि तदन्यत्र तस्मादभाजाम् ॥

मीदिक्षेत्रादिदेवालयजलधिन्दीप्तापसागारगोष्ठ-

ग्रामादीनामतीवान्तिरुमपकुरुते नैकथा मन्दिरेषु ।

देवागाराज्ञराणामतिशुभमिदं क्रिन्दिदुर्गं समं वा

तस्माद्भुञ्जानं च द्विनद्यविधिरयं नेष्यते तन्मर्माणि ॥”

. यादिका नियमा ग्रन्थान्तराद् अवगन्तव्या ॥ २६ — ३० ॥

अथ परीक्षणीयाया भूरेरासज्जक्षेराणि शुभाशुभत्वं विप्रदवति —

तदलाभे गत्यन्तराभावात् प्रायश्चित्तानुष्ठानपूर्वकं यत्नतस्तां निश्शल्यां
कृत्वोपाददीतेति ॥ ३६—३८ ॥

सर्वलक्षणसम्पन्नाया मूर्धेर्लाभः सर्वत्र न सम्भवतीत्यतोऽन्ततो
गत्वेदमपि वा लक्षणमवश्यमेपितव्यमित्याभिप्रायेणाह—

अनूपरा स्निग्धवती प्रशस्ता च ब्रह्मदूला ।

तृणोपलान्विता या सा मान्या वास्तुविधौ धरा ॥ ३९ ॥

अनूपरेत्यादि । वास्तुविधौ गृहनिवेशनविधौ । शेषं स्पष्टम् । तृणो-
पलेत्यस्य स्थाने 'तृणोपला च सामान्या तथा वास्तुविधौ धरा' इत्यपि
क्वचित् पाठः ॥ ३९ ॥

इति वास्तुविद्यालघुविवृतौ वसुधावलक्षणं नाम

द्वितीयोऽध्यायः ॥

अथ वेदिमानादिकं नाम तृतीयोऽध्यायः ।

अथ वक्ष्यामि संक्षेपान् सर्वेषां वेदिविस्तरम् ।

वास्तोः स्थितिं च नामानि देवतानां स्थितिं तथा ॥ १ ॥

अथास्यां भूमौ धान्यवापगोनिवासनादिकं भृशुद्धिसाधकं कृत्यमर्थसि-
द्धमिति वा मनुष्यालये तावती शुद्धिर्नातीवाहरणीयेति वा मत्वा तदुपदे-
शमातिलङ्घ्य वेदीमानं दिकूपरिच्छेदं वास्तुदेवतापदविन्यासं चोपदेष्टुं तृती-
यमध्यायमारभते— अथ वक्ष्यामीत्यादि । वेदिविस्तरमिति । वेदिरिह
सम्बन्धशोधनेन साधिता करिष्यमाणवास्तुधोमोपयोगिनी भूमिर्ब्राह्मा । 'वेदिः
परिष्कृता भूमिः' इत्यभिधानात् । तस्या विस्तरो विस्तारः, तमित्यर्थः ।
चतुरथक्षेत्रे हि आयामोऽपि विस्तारेण सम इति कृत्वात्र विस्तारमात्रमुक्तं
वेदितव्यम् । इदं चोपरिष्ठाद् ग्रन्थकार एव 'यदुक्तं वेदिविस्तार' इत्यत्र
संस्कृतीकरिष्यति । वास्तोः स्थितिं चेति । वास्तुदेवतापदविन्यासमिति

यावत् । चशब्देन दिक्परिच्छेदोऽपि ग्राह्यः । देवतानां स्थिति-
मिति । विन्यस्तेषु पदेषु तत्तद्देवानां स्थानमित्यर्थः । एवं प्रकृताध्याये
विषयप्रतिज्ञा कृता ॥ १ ॥

अथ प्रतिज्ञातक्रमेण भूविस्तारमाह —

पञ्चाशद्वण्डमानं वा त्रिंशद् वा कथितं बुधैः ।

चत्वारिंशच्च वा कुर्यान्नृपाणां वेदिविस्तरम् ॥ २ ॥

द्वात्रिंशद् दण्डमानं वा त्रिंशद् वा तत् प्रकीर्तितम् ।

त्रयस्त्रिंशदथ प्रोक्तो द्विजानां वेदिविस्तरः ॥ ३ ॥

एकोनविंशद्विंशच्च द्वात्रिंशद् दण्डमानकम् ।

वैश्यानां वेदिविस्तारः कथितः शिल्पकोविदैः ॥ ४ ॥

पञ्चविंशच्च विंशद्वा दण्डमानमुदाहृतम् ।

त्रिंशदपञ्चकदण्डो वा शूद्राणां वेदिविस्तरः ॥ ५ ॥

उत्तमश्वाधमश्वापि मध्यमश्च यथाक्रमम् ।

कथितो वेदिविस्तारो नृपादीनां पृथक् पृथक् ॥ ६ ॥

पञ्चाशदित्यादि । इह पञ्चाशत्, त्रिंशत्, चत्वारिंशदिति
संख्याभेदप्रयुक्तानि उत्तमाधममध्यमानि वेदिमानान्युक्तानि । एवमुपर्यपि ।
दण्डमानमिति । दण्डप्रमाणं च 'मानुष्येषु चतुष्कर' इत्युक्तलक्षणम् ।
त्रिघ्नपञ्चकदण्डो धेति । त्रिघ्नं त्रिभिर्गुणितम् । पञ्चदशदण्डप्रमाण
इति यावत् । विस्तारः पूर्वपश्चिमायामः, दैर्घ्यं दक्षिणोत्तरायाम इति साम्प्र-
दायिकाः । एवं वर्णानां भूमानं प्रकटितम् । केचित्तु क्षत्रियवैश्यशूद्राणां
यथाक्रमं विस्ताराद् अष्टमांशेन षष्ठांशेन चतुर्थांशेन चाधिको वेद्यायामः
कार्ये इति च वदन्ति ॥ २—६ ॥

अथ शङ्कुस्नापनेन दिक्परिच्छेदं प्रस्तौति —

वक्ष्येऽहं दिक्परिच्छेदं शङ्कुनाकोदये सति ।

उत्तरायणमासे तु शुक्लपक्षे शुभोदये* ॥ ७ ॥

वक्ष्येऽहमित्यादि । शुभोदय इति । उदयाद्यस्तमयपर्यन्त-
मातपस्य मेघाद्यैरप्रतिहतः प्रसरः यस्मिन् दिवसे भवति स शुभोदयः, शुभ-
मुहूर्त्तश्च ॥ ७ ॥

* इत उपरि क्वचिन्मातृकायामधिकः पाठः —

“सर्वतः सुसगं कृत्वा स्थलं दर्पणसन्निभम् ।

तन्मध्ये दण्डमात्रं वा जलावस्थानतः समम् ॥

सन्धिद्रमध्यं तु घटं भाराम्बुपरिपूरितम् ।

यन्त्रिकाधारकं कृत्वा स्थलमध्ये समं न्यसेत् ॥

ततः परिश्रुताम्भोभिः समसिक्ते तु भूतले ।

अन्यूनाधिकसंस्थाना यथा ज्ञेयं तदम्भसा ॥

विन्दुं कृत्वा स्थलमध्ये तस्मिन् शङ्कुं समं न्यसेत् ।

तद्यथा —

अमविरचितवृत्ते (च)स्तुल्यमूलाग्रभागो

द्विरददशनजन्मा सारदारुद्धवो वा ।

सममृजुरवलम्बादम्रणः पट्कवृत्तः

समतल इह शस्तः शङ्कुरर्काङ्गुलोच्चः ॥

शङ्कोः पुच्छाग्रयोर्मध्ये यवस्थूलायते समे ।

लोहजे घटयेत् सूच्यौ तच्छायामध्य (सिद्धये) ॥

शङ्कुमानायतं सूत्रं विन्दौ तस्मिन् निघाय तु ।

आमयेत् परितस्तेन विन्दौ स्थित्वा तु वर्तुलम् ॥

तन्मध्येविन्दौ तं शङ्कुं स्थापयेद्दुदये रवेः ।

तद्विम्बवृत्तरेखायां शङ्कुच्छायाशिरो यथा ॥

हासाद् विशति पूर्वाह्ने तत्रच्छायाग्रमङ्कयेत् ।

तथापराह्ने छाया(ग्रं)यां निर्गच्छन्त्यां तु मण्डलात् ॥

तोयसिद्धवसुधावलयान्त-

न्यस्तलम्बककृतार्जवशङ्कोः । .

यत्र भा विशति मुञ्चति वृत्तं

ते दिशौ वरुणवासवयोः स्तः ॥ ८ ॥

तोयसिद्धेत्यादि । अस्यायमभिप्रायः — गृहनिवेशनार्हां शल्यो-
द्धरणादिभिः संशोधितां च भुवं जलसेकावर्षणकुट्टनादिभिः सम्यक्
समीकृत्य तत्र स्थापयिष्यमाणशङ्कुमानायतं तद्विगुणायतं वा सूत्रं परिभ्र-
मय्य समान्तरं किञ्चिद् वृत्तं विलिखेत् । ततस्तन्मन्त्रादिन्दौ केन्द्रस्थाने
द्वादशाङ्गुलप्रमाणं कश्चिच्छङ्कुं प्रमाते प्राङ्मुखो निखनेत् । अथवा
पूर्वमेव शङ्कुं निखाय तदग्रवद्देन सूत्रेणोक्तव्यासं वृत्तं लिख्यताम् । शङ्कु-
द्रव्यादिकमधिकृत्य गुरुदेव एवमाह—

“भ्रमविरचितवृत्तस्तुल्यमूलाप्रभागो

द्विरददशनजन्मा सारदारुद्रवो वा ।

सम्पृशन्त्यां तु तद्रेखां प्राग्भत् तत्रापि लञ्छयेत् ।

तयोरा(स्था ? स्फा)लयेत् सूत्रमर्धरक्षोप्रमाणतः ॥

प्राग्ङ्गाक्षिणे न्यस्य सा दिगैन्द्रीति कथ्यते ।

प्राग्ङ्गादुत्तरे तद्वैशी काष्ठा तु सा भवेत् ॥

शिवालयादिकरणेष्वैशी प्रार्चाति केचन ।

विप्राद्यावासकरणे स्यादैन्द्रीत्यपरे जगुः ॥

ब्राह्मी दिगेव सर्वेषां नैकतन्त्रनिदर्शनात् ।

निरक्षदेशे लङ्कादौ स्यादयं दिवि निर्णयः ॥

इत्याहुः केचिदित्यस्मात् साक्षदेशस्य कथ्यते ।

विशेषः साक्षदेशानामस्त्येवार्काणसर्पणात् ॥

उक्तं चान्यैः । तोय”

१. “शङ्कुमानायतं गृह्णन्दिन्दौ तन्मन्त्रं निधाय तु” इति गुरुदेवः ।

२. “शङ्कुद्वैशीर्धनुमग्निप्रतप्तदेवाकृत्य परिश्रत्य शुश्रूषाम्” इति चार्द्रका ।

समगृजुरवलम्बादन्नणः पट्टकवृत्तः

समतल इह शस्तः शङ्कुरर्काहुलोचः ॥ ”

इति । चन्द्रिकायां तु—

“शङ्कुं करार्थायतम् ।

मूले ब्यङ्गुलविस्तृतं क्रमवशादग्रे ऽदर्धोन्मित-

व्यासं वृत्ततरं सरोजमुकुलाकाराग्रमाकल्पयेत् ॥”

इति तत्र विशेषोऽपि दृश्यते । अथ कृतलम्बकविधया तस्य ऋजुतामापाद्य छायागतिं पश्येत् । यस्मिन् प्रदेशे छायाया वृत्तान्तः प्रवेशनं भवति स प्रदेशः प्रतीची, यत्र वृत्ताद् बहिर्निर्गमनं स प्राचीति जानीयात् । अर्थात् पूर्वाह्णापराह्णयोर्वृत्तरेखायामङ्कितं परस्पराभिमुखं शङ्कुच्छायाग्रलगनस्थान-द्वयमेव क्रमेण प्रतीच्याः प्राच्याश्च दिशोर्द्योतकं भवतीति । यत्र भा विशति मुञ्चति वृत्तामिति । अस्यायमभिप्रायः—पूर्वाह्णे प्रसृता शङ्कुच्छाया सूर्यगत्यनुसारेण क्रमशो हासमुपगता वृत्तस्यान्तर्धिशति । मध्याह्णे शङ्कुमूलमुपगतायास्तस्याः अपराह्णे पुनरन्यपार्श्वे वर्षनात् सा क्रमेण वृत्ताद् बहिर्गच्छतीति । निरक्षदेशे लङ्कादावयं विधिरुक्तः ॥ ८ ॥

साक्षदेशे तु नात्र विधिरिति सूचयन् पूर्वोपक्षिप्तस्यासाङ्गत्वं समर्थ-यति—

याति भानुरपमण्डलवृत्त्या

दक्षिणोत्तरदिशोरनुवेलम् ।

तेन सा दिगनृजुः प्रतिभाति

स्यादृजुः पुनरपक्रममौर्व्या ॥ ९ ॥

यातीत्यादि । अस्यायमर्थः—भानुरुत्तरगोलस्थः उत्तरां दिश-मपक्रममण्डलेन गच्छति, दक्षिणगोलस्थः दक्षिणां दिशं तथा गच्छति । तस्मात् सा पूर्वोक्ता दिगनृजुः प्रतिभाति । तेनापक्रमव्यया पुनर्दिगार्जवं प्रतिपादनीयमिति । ‘अपमण्डलवती’ति पाठान्तरम् ॥ ९ ॥

तत्प्रकारमाह —

छायानिर्गमनप्रवेशसमयार्काक्रान्तिजीवान्तरं

क्षुण्णं स्वश्रवणेन लम्बकहृतं स्यादङ्गुलाद्यं फलम् ।

पश्चाद्बिन्दुमनेन रव्ययनतः सञ्चालयेद् व्यत्ययात्

स्पष्टा प्राच्यपराथवायनवशात् प्राग्बिन्दुमुत्सारयेत् ॥ १० ॥

छायेत्यादि । अस्यार्थो गुरुदेवेनैवं विवृतः — यावतीभि-
वृत्ताभिर्घटिकाभिः वृत्तरेखां स्पृशति शङ्कुछाया, यावतीभिर्निर्गच्छति
स खलु छायानिर्गमनप्रवेशसमयः । तयोः कालयोः अर्काक्रान्तिजीवान्तरं
नाम अर्कघटिकामानमित्यर्थः । तत् स्वश्रवणेन प्रवेशनिर्गमनच्छायायाः
कर्णेन क्षुण्णं गुणितं लम्बकहृतं लम्बज्यया हृतम् अङ्गुलाद्यं फलं भवति ।
अनेन फलेन पश्चाद्बिन्दुं प्राप्ताङ्गुलप्रमाणेन रव्ययनतः व्यत्ययात् रवे
रयनस्य व्यत्यासात् सञ्चालयेत् । अयनव्यत्ययश्च उत्तरायणे दक्षिणेन,
दक्षिणायने तूत्तरेण च भवति । तथा आस्फालितं सूत्रं साक्षदेशे स्पष्टा प्राची
अपरा च भवति । अथवायनवशात् प्राग्बिन्दुमुत्सारयेदिति । 'स्पष्टा' इति
कचित् पाठः । अत्र मयः — "शङ्कुद्विगुणमानेन तन्मध्ये मण्डलं लिखेदि'-
त्याद्युपक्रम्य.—

“उदगाद्यपरान्तानि पर्यन्तानि विनिक्षिपेत् ।

सूत्राणि स्थपतिः प्राज्ञः प्रागुत्तरमुखानि च ॥

कन्यायां वृषभे राशावपञ्चायात्र नास्ति हि ।

मेघे च मिथुने सिंहे तुलायां द्व्यङ्गुल नयेत् ॥

कुलीरे वृश्चिके मत्स्ये शोधयेच्चतुरङ्गुलम् ।

धनुःकुम्भे षडङ्गुल्यं मकरेऽष्टाङ्गुलं तथा ॥

छायाया दक्षिणे वामे नीत्वा सूत्रं प्रसारयेत् ॥”

इत्याह । अर्कावलम्बकैर्विनापि दिक्परिज्ञानोपायमाह चान्द्रिकाकारः ।

यथा—

“शङ्कुर्दीर्घयुगसम्मितसूत्रेणाकलय्य परिवृत्य सुवृत्तम् ।

वृत्तमध्यमवधार्थं सुसूक्ष्मं शङ्कुमत्र तु दृढं निवेशयेत् ॥

शङ्कुञ्जयाग्रभागे त्ववहितहृदयो वृत्तलभेऽङ्गयित्वा
 प्राहान्ते पश्चिमायां दिशि तदितरदिश्येवमेवापराह्णे ।
 पाश्चात्येऽन्येष्टुरप्यङ्गनमपि च विधायाङ्गयोरेतयोर-
 प्यन्तर्भागत्रिभागे नयतु गतादिनाङ्कं तदेवेह सूक्ष्मम् ॥
 पूर्वापरेष्टुःप्रभवाङ्कयुग्ममेवं सुसूक्ष्मं परिकल्पितं यत् ।
 तदङ्कयुग्माहितसूत्रमेव पूर्वापराशाप्रभवं सुसूक्ष्मम् ॥
 एवं क्षेत्रस्य मध्ये सुविहितमिह यद् ब्रह्मसूत्रं तदाहु-
 स्तन्मध्येऽन्योन्यमन्तर्गतमथ रचयेद् वृत्तयुग्मं च धीमान् ।
 तद्योगात् तिर्यगुच्चञ्चपजठासुप्रभाध्वना सूत्रमेकं
 याम्योदरगामि सूक्ष्मं रचयतु यमसूत्रं तदित्यामनन्ति ॥
 तत्सूत्रद्वितयेऽथ दिक्षु चतसृष्वङ्गान् समं कल्पयि-
 त्वाङ्गारोपितमध्यकानि सुसमं चत्वारि वृत्तानि च ।
 सिध्यन्त्यत्र विदिक्षु वृत्तयुगलीयोगेन मत्स्याः शिवा-
 ग्न्यग्रास्तद्रतसूत्रयुग्ममपि चात्राध्यश्रमाकल्पयेत् ॥^{११}

इति । अस्य सङ्ग्रहः— चतुर्विंशत्यङ्गुलप्रमितेन सूत्रेण वृत्तमेकं विलिख्य
 तन्मध्येकेन्द्रे द्वादशाङ्गुलप्रमाणं शङ्कुमायसमन्थं वा सुहृदं निखनेत् । पूर्वाह्णे
 तस्य छायाग्रं तद्वृत्ते यत्र स्पृशति तत्र, अपराह्णे तदितरभागे यत्र स्पृशति
 तत्र चाङ्कनीयम् । तथापरेष्टुरपि पूर्वाह्णे छायाग्रयोगस्थानं वृत्तेऽङ्कयेत् ।
 अथ पूर्वोत्तरदिनपूर्वाह्णकृताङ्गयोर्यदन्तरालमानं, तस्य त्र्यंशं पूर्वादिनपूर्वाह्ण-
 कृताङ्गस्यानात् द्वितीयाङ्गपार्श्वे नीत्वा ततः सूत्रमेकं तदितरभागस्थाङ्क-
 स्थानं नयेत् । एवं कृते तत् सूत्रं यतो नीतं सा प्रतीची, यत्र नीतं सा
 प्राचीति सिध्यति । अथ ब्रह्मसूत्राख्यस्यास्य मध्ये तद्विन्दुद्वयमेव मध्य-
 केन्द्रे कृत्वा वृत्तद्वयं तथा कल्प्यं यथा वा ते अन्योन्यमन्तर्गते भूत्वा
 मत्स्याकारसंस्थानविशेषमुत्पादयेताम् । ततस्तन्मत्स्योदरमध्यवर्त्मना सूत्र-
 मेकं तिर्यगास्फालयेत् । एतत्तु यमसूत्रं दक्षिणोत्तरदिगायतं भवतीत्यतो
 दक्षिणामुत्तरां च दिशं सुसूक्ष्मं साधयेत् । अथ सूत्रयोरेतयोश्चतसृष्वपि
 दिक्षु एकैकमङ्कं समान्तरं विन्यस्य तं तं मध्यं कृत्वा चत्वारि वृत्तानि

दिक्परिच्छेदः

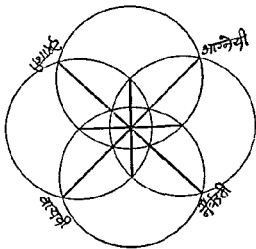
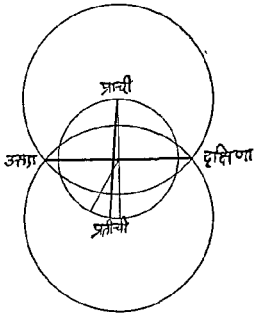

पूर्ववद् अन्योन्यसंश्लिष्टानि कारयेत् । अथ तदुत्पादितकोणमत्स्यसौपुम्न-
रेखाभ्यां यथाभिमुखं प्रसारिताभ्यां विदिशोऽपि सिध्यन्तीति । अथवा
शङ्कुच्छायाग्रयोगसम्पादितं त्रिन्दुद्वयं मध्यं कृत्वा वृत्तद्वयं पूर्ववत् प्रकल्प्य
तदुत्पादितमत्स्यसौपुम्नरेखया पूर्वं यमधनेशशे संसाध्येताम् । तदनन्तरं
तद्रेखायां यमसूत्राख्यायां शङ्कुस्थानात् समान्तरयोरुभयोरग्रयोः समान्तरं
विन्दुद्वयं कल्प्यम् । अथ तावपि विन्दू पृथङ् मध्यत्वेन प्रकल्प्यैकैकं वृत्तं
पूर्ववद् विटिखेत् । तदुत्पादितमत्स्यसौपुम्नरेखया ब्रह्मसूत्राख्यया सुसुक्ष्मे
पूर्वापराशे साधयेत् । एषु चतुर्षु वृत्तेषु कोणमत्स्यसौपुम्नरेखाभ्यां विदिशो-
ऽपि सिध्यन्तीति । एषां विन्यासः —

अथ महानसादिस्नाननिर्णयोपयुक्तस्य वास्तुदेवतापदविन्यासस्य प्रक-
ल्पनाय प्रथमं चतुरश्रकल्पिनाह —

यदुक्तं वेदिविस्तार आयामश्चापि तत्समः ।

एवं कृत्वा च तुर्यश्रं तत्र सूत्राणि पातयेत् ॥ ११ ॥

यदुक्तमित्यादि । एवं कृत्वा च तुर्यश्रमिति । तुर्यश्रक्षेत्र-
कल्पनमधिकृत्यैवमाह समुच्चयकारः—

“प्रागग्रं सूत्रमुर्व्यामृजुतरमभिकल्प्यास्य मूलाग्रगाम्यां

सूत्राभ्यां मत्स्ययुग्मं यमशशिहरितोः कल्पयित्वात्र सूत्रम् ।

कृत्वा दिक्ष्वङ्कयित्वा सममिह विहितैः सूत्रकैः कोणमत्स्यान्

कृत्वास्फाल्यैषु सूत्रं रचयतु चतुरश्रं पुरः क्षेत्रकल्पितौ ॥”

इति । तत्र सूत्राणि पातयेदिति । सूत्रपातश्चायमेकाशीतिपदवारतु-
स्वरूपप्रकाशनायेति समनन्तरमेव स्फुटीभविष्यति । सूत्रपातप्रकार-
श्चेत्यं — चतुरश्रक्षेत्रे प्रागानना उत्तराननाश्च रेखा दश दश समान्तरा
लेखनीयाः । तासां नामानि तु पष्ठाध्याये ग्रन्थकार एव वक्ष्यति । आभि-
विंशत्या रेखाभिः तत्क्षेत्रमेकाशीतिकोष्ठकं सम्पद्यते ॥ ११ ॥

एतदेवाह —

एकाशीतिपदं कृत्वा वास्तुतत्त्वविभागवित् ।

देवतानां यथास्थानं स्थापयेदत्र भागशः ॥ १२ ॥

एकाशीतिपदमित्यादि । इदमत्रावधेयं — गृहादीनां हि वास्तुपदानि द्वात्रिंशत् । एकैकस्यापि वास्तुपदस्यैकैकं नाम वास्तुशास्त्रे प्रसिद्धम् । तथाहि — प्रथममेकपदं सकलमिति शब्दितम् । द्वितीयं चतुष्पदं पेचकसंज्ञम् । तृतीयं नवपदं पीठास्थम् । चतुर्थं षोडशपदं महापीठनाम्ना प्रसिद्धम् । एवमन्ये च वास्तुपदभेदास्तत्तन्नाम्नाभिधीयन्ते । तेषु —

“वर्णिनां भवनादीनि निवेशा राजवेशमनाम् ।

एकाशीतिपदेनेन्द्रस्थानं च विभजेत् सुधीः ॥”

इत्याभियुक्तोत्पनुसारेण प्रकृतग्रन्थकारः एकाशीतिपदं परमशायिसंज्ञं वास्तुपदमेवेह प्रदर्शयितुमारब्धवानिति ॥ १२ ॥

‘स्थापयेदत्र भागश’ इति पूर्वश्लोके प्रस्तुतं स्थापनप्रकारमेवाह ‘मध्ये’ इत्यादिभिश्चतुर्दशभिः श्लोकैः ।

मध्ये नवपदस्थं च ब्रह्माणं देवतां वदेत् ।

ततो दिक्षु च चत्वारि षट्पदानि प्रकल्पयेत् ॥ १३ ॥

तत्राष्टौ द्विपदान्याहुर्वास्तुविद्याविशारदाः ।

एतान्यभ्यन्तरस्थानि दैवतानि त्रयोदश ॥ १४ ॥

प्रोक्तानि च बहिष्ठानि द्वात्रिंशद् वास्तुचिन्तकैः ।

एतेषामपि नामानि दैवतानां वदामि च ॥ १५ ॥

पर्जन्योऽथ जयन्तश्च महेन्द्रादित्यनामकौ ।

सत्यो भृशोऽन्तरिक्षश्च तत्रामिश्च तथाष्टमः ॥ १६ ॥

पूषा च वितथंश्चैव गृहक्षतयमौ तथा ।

गन्धर्वो भृङ्गराजश्च भृगो निर्ऋतिरष्टमः ॥ १७ ॥

दौवारिकश्च सुग्रीवः पुष्पदन्तश्च वारुणः ।

असुरः शोषणो रोगो वायुश्चैव तथाष्टमः ॥ १८ ॥

शर्वकण्डः

शर्वकण्डः

	शिवः	परमेश्वरः	जम्भवः	महेन्द्रः	अपीतः	सत्यः	भृशः	अन्तः	शुभः	
	गदिति	आपः							पूपा	
	अक्षि	आपवत्सः			आर्षकः		सविता	सावित्रः	वितथ	
	जगन्								शस्त्र	
	सेजः		महीषा		जाला		विश्व		यमः	अर्यमा
	सद्ग								गन्धर्व	
	मुक्ता	रुद्रः	सुहृ		मित्रः		भद्रः	इन्द्रज	भृङ्ग	
	गग								मृग	
	शिव	रोग	शोषः	अक्षय	कल्प	अक्षय	अक्षय	दौर्जन्य	शुभ	

जन्मकः

नागो मुख्यश्च भृष्टाटः सोमश्चैवार्गलस्तथा ।
 अदितिश्चोदितीशानाबुत्तरस्यां दिशि स्थिताः ॥ १९ ॥
 एतान्येकपदस्थानि पर्जन्याद्याः प्रदक्षिणात् ।
 द्वात्रिंशद् देवता ज्ञेया एताः प्राकारदेवताः ॥ २० ॥
 ब्रह्मभास्करमध्यस्थमार्यकं नाम देवतम् ।
 कृतान्तब्रह्मणोर्मध्ये विवस्वानिति च स्मृतः ॥ २१ ॥
 वरुणब्रह्मणोर्मध्ये मित्रकं नाम देवतम् ।
 ब्रह्मसोमान्तरस्थाने महीधर इति स्मृतः ॥ २२ ॥
 आपश्चैवापवत्सश्च द्विपदस्थौ यथाक्रमम् ।
 ब्रह्मेशानान्तरे कुर्याद् देवतं वास्तुकर्मकृत् ॥ २३ ॥
 हुताशब्रह्मणोर्मध्ये स्थाप्यं नामाधिदेवतम् ।
 सविता चैव सावित्रो द्विपदद्वयसंस्थितौ ॥ २४ ॥
 निर्ऋतिब्रह्मणोर्मध्ये त्विन्द्रश्चेन्द्रजयस्तथा ।
 द्विपदद्वयसंस्थानौ ब्रुवते वास्तुवेदिनः ॥ २५ ॥
 ब्रह्मवाय्वोश्च मध्यस्थे देवते कीर्तिते इति ।
 रुद्रो रुद्रजयश्चैव वहिष्कोणेषु कीर्तितौ ॥ २६ ॥

इहोक्तानां केषाञ्चिद् देवानां नाम ग्रन्थान्तरेऽन्यथा पठ्यते ।
 यथा — इहोक्त 'गृहक्षतः' ग्रन्थान्तरे 'वृहक्षत' इति शब्दते । तथा
 अदितिः 'दितिरी'ति, अर्गलः 'भुजग' इति च व्यपदिश्यते । एवमन्ये-
 ऽप्येवंज्रातीया नामभेदाः सन्ति । ते तत एवावगन्तव्यः । वास्तुयागप्रसङ्गे
 कोष्ठाद् षडिहपि पदभोगजिज्ञान् गर्गस्कन्दादीनष्टौ देवान् ग्रन्थकार-
 धतुर्थाध्याये वक्ष्यति । ततस्तेऽप्यत्र ग्राह्याः । अथेषां सेषेषां मुप्रदाप
 विन्यामः प्रदर्श्यते —

यद्यपीह 'आपक्षैवापवत्स' इति क्रमानुरोधेन 'सविता चैव सावित्र' इत्युक्तत्वादधिक्रान्ते ब्रह्मणः समनन्तरः सावित्रो भवितुमर्हति, तथाप्युपरि 'सावित्रः सविते'ति परिगणनात् . वराहमिहिरेण वक्ष्यमाणरीत्या स्पष्ट-मभिहितत्वाच्च ब्रह्मसमनन्तरः सविता कोष्ठे निवेशितः । इदमत्र वराह-मिहिरवचनम् —

“मध्ये ब्रह्मा नवकोष्ठकाधिपोऽस्यार्यमा स्थितः प्राच्याम् ।
एकान्तरात् प्रदक्षिणमस्मात् सविता विवस्वांश्च ॥

विबुधाधिपतिस्तस्मान्मित्रोऽन्यो राजयक्ष्मा च ।
पृथ्वीधरापवत्सावित्येते ब्रह्मणः परिधौ ॥

आपो नामैशाने कोणे ह्यौताशने च सावित्रः ।
जय इति च नैर्ऋते रुद्र आनिठेऽभ्यन्तरपदेषु ॥”

इत्यादि । इह 'आर्यक'स्थाने 'अर्यमा' इति, 'रुद्र'स्थाने 'राजयक्ष्मा' इति, 'रुद्रजय'स्थाने 'रुद्र' इति च तेन देवतानामानि पठितानि । जय एव इन्द्रजयः । अयं तु देवानां पदभोगः मघाद्यनुसृतः । तत्र मघः —

“परमशायिपदे नवभागभाक् कमलजो मुखतस्तु चतुस्सुराः ।
रसपदा द्विपदा हि विदिक्स्थिता बहिरथैकपदाः सकलामराः ॥”

इति । इह ग्रन्थकाराणामभिप्राया बहुधा दृश्यन्ते । दिङ्मात्रं तूदाह्रियते । तत्र वराहमिहिर एवमाह —

“आपस्तथापवत्सः पर्जन्योऽग्निर्दितिश्च वर्गोऽयम् ।
एवं कोणे कोणे पदिकाः स्युः पञ्च पञ्च सुराः ॥

वाद्या द्विपदाः शेषास्ते विबुधा विंशतिः समाख्याताः ।
शेषाश्चत्वारोऽन्ये त्रिपदा दिक्ष्वर्यमाद्यास्ते ॥”

इति । एतत्पक्षे देवानां स्थितिरेवम् —

प्राची

भस्मिः	पर्जन्य	वयन्तः	इन्द्रः	सूर्यः	सत्यः	शुक्रः	अन्त- रिक्षः	अनिलः
दितिः	आप						सावित्रः	पूषा
अदितिः		आप- वत्सः		अर्यमा		सविता		वितथः
शुक्रगः								गृहक्षतः
सोमः		तृध्वा- धरः		ब्रह्मा		विव- स्वान्		यमः
भद्राटः								गन्धर्वः
सुख्यः		राज- यक्ष्मा		मित्रः		इन्द्रः		शुक्रराजः
नागः	रुद्रः						जयः	शुक्रः
रोगः	पापयक्ष्मा	शोष	असुरः	धरणः	पुण- दन्तः	शुभान्	दीवारिकः	पिता

इति । अन्यत् समानम् । तृतीयोऽपि प्रकारो ग्रन्थान्तरेऽभिहितः —

“चतुरश्रीकृते क्षेत्रे विभक्ते नवधा ततः ।

मध्ये महाशुतिर्वेद्या विधेयो नवभिः पदैः ॥

तस्मादनन्तरं प्राच्यां पदपदः कीर्तितोऽर्यमा ।

अग्नेयकर्णे सवितृसावित्रौ पदिकाबुभौ ॥

ध्रुवणोऽनन्तरं याम्ये विवस्वान् पदपदाश्रितः ।

नैर्ऋते पदिकौ कर्णे जयेन्द्रौ कपिताबुभौ ॥

पदपदः स्यात् ततो मित्रः काष्ठायां पत्युरम्भसः ।

कर्णेऽपरोत्तरे यक्ष्मा रुद्रश्च पदिकाबुभौ ॥

पद्भिः पदैस्ततः सौम्ये निधलः पृथिवीधरः ।

आपस्तथापवत्सश्च पदिकावीशदिग्गती ॥

इत्यन्तःसंश्रया देवाः प्रोक्ता ब्रूमो वहिःस्वितान् ।

इत्यादिना,

पदभोगमथो ब्रूमो वहिःस्थानां नभस्सदाम् ॥

तत्राष्टौ द्विपदाधीशा जयन्तो भृश एव च ।

वितथो ऋङ्गसुग्रीविशोपमुख्यास्तयादितिः ॥

एभिः शेषा वहिर्ये तु ते स्युः पदभुजः सुराः ।

एकाशीतिपदे प्रोक्तो देवतानामयं क्रमः ॥”

इत्यन्तेन । अस्याप्येवं कोष्ठविन्यासः —

श्राची

ईशः	पर्जन्यः	जयन्तः	इन्द्रः	सूर्यः	सत्यः	भृशः	अन्त- रिक्षः	अग्निः
दितिः	आपः						तावित्रः	पूषा
अदितिः		आप- वस्तः		अर्यमा		पविता		वितथः
भुजग								गृहक्षतः
सोमः		वृथिनी- धरः		मह्यः		विद्य स्वान्		यमः
भलाटः								गन्धर्वः
मुख्यः		यक्ष्मा		मित्र		इन्द्रः		वृहतराज
नागः	रुद्रः						जयः	सुमः
वायुः	पापय- क्ष्मा	शोषः	अमुरः	वरण	पुष्प- दन्तः	सुधीवः	दीवा- रिक्	मिर्ऋति

इति । इह पूर्वादिषु दिक्षु यथाक्रममिन्द्रादिविकं, गृहक्षतादिविकं, पुष्पद-
न्तादिविकं, भल्लाटादिविकं चैकैकपदस्थमिति हेतोः प्रदर्शितचराहमिहि-
रमताद् जयन्तभृशाद्यदित्यन्ता अष्टौ देवा द्विपदभोगिन इत्यतः प्रकृतगन्ध-
कारमताचार्यं विभिन्न इति स्पष्टमवगम्यते । एवंजातीया मतभेदाः तत्तद्-
ग्रन्थेभ्योऽवगन्तव्याः ॥ १३-२६ ॥

इति वास्तुविद्याकृत्वावृत्तौ वेदिमानदिकपरिच्छेदवास्तुदेवताकथनं नाम
चतुर्थोऽध्यायः ।

अथ द्वारस्थाननिर्णयादिकं नाम चतुर्थोऽध्यायः ।

अथैतेषु वास्तुकोष्ठेषु द्वारादीनां निवेशस्थानं दर्शयितुमुपक्रमते—
अथ द्वे प्राङ्मुखे द्वारे कुर्याद् द्वे दक्षिणामुखे ।
द्वारे प्रत्यङ्मुखे द्वे च द्वे च कुर्यादुदङ्मुखे ॥ १ ॥

अथ द्वे इत्यादि । अनेन विशिष्टवाक्येन सामान्यतः प्रतिदिशं द्वे
द्वे अन्तर्द्वारे शुभे इत्युक्तं भवति ॥ १ ॥

तत्र विमल्य द्वारस्थानमाह—

माहेन्द्रे प्राङ्मुखं द्वारं प्रशस्तं शिष्टजातिषु ।

अपरं तु तथा द्वारं जयन्ते प्राह निश्चयात् ॥ २ ॥

माहेन्द्र इत्यादि । शिष्टजातिषु मातृगणेषु विषये । माहेन्द्रे
माहेन्द्रपदे ॥ २ ॥

क्षत्रियवैश्ययोर्द्वारस्थानमाह—

गृहक्षते तथा द्वारं क्षत्रियाणामभीष्टदम् ।

गन्धर्वे निहितं द्वारं वैश्यानां तदभीष्टदम् ॥ ३ ॥

गृहक्षत इत्यादि ॥ ३ ॥

पुष्पदन्ते तु यद् द्वारं शूद्राणां तदभीष्टदम् ।

सुग्रीवे चापरं द्वारं भल्लाटे सार्ववर्णिकम् ॥ ४ ॥

मुख्ये च नियतं द्वारं भल्लाटादपरं स्मृतम् ।

शूद्राणां तदाह—पुष्पदन्त इत्यादि । सर्ववर्णसाधारणं द्वार-
स्थानमाह—भल्लाटे सार्धवर्णिकमित्यादि । सर्वमेतद् महाद्वारमधि-
कृत्योक्तं मन्तव्यम् ॥ ४, ४३ ॥

अथ यथाक्रमं तत्तद्देवतास्थानेषु निवेशितानां द्वाराणां फलमाह—
अथ द्वारफलं वक्ष्ये प्रोक्तं वास्तुविदां वरैः ॥ ५ ॥
आदित्ये स्थापिते द्वारे पुत्रनाशोऽथ जायते ।
मित्रभङ्गस्तु सत्ये स्याद् भृशे पत्या वियुज्यते ॥ ६ ॥
अन्तरिक्षे कृते द्वारे विनाशमपि गच्छति ।
पावके स्थापिते द्वारे म्रियते वेश्मनः पतिः । ७ ॥
तत्र पूष्णि कृते द्वारे नश्येद् दारुणशोषणैः ।
वितथे स्थापिते द्वारे पत्युर्मरणमादिशेत् ॥ ८ ॥
गृहक्षतपदे द्वारे कृते सम्पद्विवर्धनम् ।
यमे द्वारे कृते सर्वनाशं च मरणं वदेत् ॥ ९ ॥
गन्धर्वे निर्मिते द्वारे सर्वकर्मविवर्धनम् ।
भृङ्गराजे विपद् द्वारे मृगे सस्यविनाशनम् ॥ १० ॥
निर्ऋतौ मरणं विद्याद् दौवारिकपदे लयम् ।
सुग्रीवे सर्वलाभः स्यात् पुष्पदन्ते भवेद् गुणः ॥ ११ ॥
वारुणे स्थापिते द्वारेऽमित्राद्वा चोरतो भयम् ।
असुरे स्थापिते द्वारे नित्यमायासकारणम् ॥ १२ ॥
शोषणे स्थापिते द्वारे शुष्यते न विनश्यति ।
रोगे यदि कृते द्वारे पाण्डुरोगी भवेन्नरः ॥ १३ ॥
वातस्थाने कृते द्वारे नरो वातेन पीड्यते ।
नागे च निर्मिते द्वारे शीघ्रं नागभयं भवेत् ॥ १४ ॥

मुख्ये यदि कृतं द्वारं सद्यो ब्राह्मण्यमाप्नुयात् ।
 भङ्गाटे च कृते द्वारे वैशिष्ट्यं लभते नरः ॥ १५ ॥
 सोमे चैव कृते द्वारे यज्ञशीलो भविष्यति ।
 अर्गले च कृते द्वारे जलेन म्रियते नरः ॥ १६ ॥
 अदितौ च कृते द्वारे कुक्षिरोगं विनिर्दिशेत् ।
 उदितौ च कृते द्वारे वनिताकुलनाशनम् ॥ १७ ॥
 रुद्रे यदि कृतं द्वारं वह्निना दह्यते गृहम् ।
 पर्जन्ये च धनं नश्येत् जयन्ते जयमाप्नुयात् ॥ १८ ॥
 माहात्म्यं चैव माहेन्द्रे यदि द्वारं कृतं भवेत् ।
 भन्तद्वाराणि चोक्तानि वहिर्द्वारमथोच्यते* ॥ १९ ॥
 अथेत्यादि निगदव्याख्यातम् ॥ १-१९ ॥

* इत उपरि कचिद् ग्रन्थेऽधिकः पाठः—

“यदि स्थलोन्नते द्वारं यतो निम्नं ततो गृहम् ।
 स्थले चाप्यष्टमे राशौ द्वारमात्रं न कारयेत् ॥
 माहेन्द्रे गृह(रक्षे? क्षते) च फल्लोटे पुष्पदन्तके ।
 महाद्वाराणि चैव स्युरुपद्वाराणि सन्ति चेत् ॥
 भृशे पूषणि भृङ्गास्ये दौवारे शोपनागयोः ।
 दिक्ष्वापि च पर्जन्ये उल्लम्बार्गस्त्येन्द्रतः ॥
 ईशार्गलान्तं शस्ताः स्युः प्रागुदीचीप्लवो यथा ।
 सूर्ये सूर्यो भृशे विष्णुरमौ काली यमे गुहः ॥
 विणोर्मध्ये च वरुणे सुग्री(व? वे) सुगतालयम् ।
 भृङ्गे जिनस्य ज्येष्ठाया वायौ चण्ड्यास्तु मुख्यके ॥
 कुबेरस्य महाऋत्या मातृणां च निशाकरे ।
 अदितौ वास्तु चामुण्ड्याः शक्त ऐशे शिवालयः ॥

निर्ऋतौ वा जयन्ते वा विभ्रेशम्य गृहं भवेत् ।
 अथवा देवतानां तु विन्यासमपरे जगुः ॥
 तद्ग्रामपुरराष्ट्राणां स्यान्मध्ये ब्रह्मणो गृहम् ।
 प्राच्यां वा पश्चिमे विष्णोर्ग्रीवादीनां च सम्मुखम् ॥
 पराङ्मुखं स्यादैशान्यं मानुषं शिवमन्दिरम् ।
 स्वयम्भूदैविकं चार्षं यत्र तत्र स्थितं तु वा ॥
 न दोषाय भवेत् तस्याप्यग्र्यं वर्ज्यं शुभार्थिभिः ।
 प्राच्यामैशेशथवा मध्ये गौर्याः सूर्योऽपि च श्रियः ॥
 मातृणां दक्षिणे धाम शास्तुः काल्याश्च नैर्ऋते ।
 पश्चिमुखस्य तु चारुण्यां ज्येष्ठा(यः याः) तदनन्तरम् ॥
 वायौ सौम्ये च दुर्गाया लोकेशानां स्वर्गोचरे ।
 इन्द्रेशसोममध्ये वा क्षेत्रपालनिकेतनम् ॥
 देवग्रामपुरादीनामेवमृद्धिकरं भवेत् ।
 गोशा(लः ला) दक्षिणे प्राच्यां वापी त्वैशे तयोचरे ॥
 सर्वत्र वा जलं शस्तमुचरे पुष्पवाटिका ।
 दक्षिणे गणिकावाटः परितः शृङ्गजन्मनाम् ॥
 वैश्यानां वणिजां प्राच्यां मध्ये राजपणो भवेत् ।
 प्रागुदीच्योः कुलालानां नाविकानां च तत्र हि ॥
 जालिकानां च वायव्ये सूनानां पश्चिमे गृहम् ।
 तैलविक्रयिणां सौम्ये तक्षणां वाप्यनिलेऽनले ॥
 वायव्ये कारुकादीनां कुचिन्दानां तु पश्चिमे ।
 क्रोशद्वये वा क्रोशे वा बहिश्चण्डालपक्कणम् ॥
 प्रागुचरेण तु क्रोशाद् बहिः पितृवनं भवेत् ।
 अनुक्तानां(ञः म)थान्येषां युवत्या वासं प्रकल्पयेत् ॥
 राजधान्यां नृपावासो ब्रह्मांशादपरांशके ।
 तस्य प्राच्या तु बाष्पालिन्द्रकोशसभान्वितः ॥

पाकशालान्तरिक्षेऽसौ शयनं गृहरक्षके ।
 अस्त्रशाला च निर्झरतौ वरुणे भोजनालयः ॥
 बिहारशाला वायौ स्यात् फलाटे कोशसञ्चयः ।
 गोष्ठागारं तथा सौम्ये वा याम्येऽप्यर्गले स्मृतम् ॥
 पर्जन्ये स्नानभवनमैशे होमार्चनागृहे ।
 नृत्तशाला(सु ? तु) गन्धर्वे गजशाला तु पूषणि ॥
 दित्यदित्योस्तुरङ्गाणां स्त्रीणां सौम्ये च पश्चिमे ।
 मध्ये प्रपामण्डपं वा युक्त्यान्यच्चापि कारयेत् ॥
 ब्राह्मणक्षत्रियविशां शूद्राणां धनिनामपि ।
 वक्ष्यमाणास्तु ये जातिप्रासादाः संपदां पदम् ॥
 अशक्तानां तु शस्ताः स्युस्तच्च्युक्ता विनिर्मिताः ।

इतीशानगुरुदेवपद्धतौ ।

माहेन्द्रे सलिलाधिराजि च तटाकं कूपमैशानके
 पर्जन्ये पचनालयं शिखिनि वा मुक्त्यालयं तत्पुरः ।
 कर्तव्यं (क ? स्त्र)लसन्न नैर्ऋतपदे कुर्वीत धान्यालयं
 गोशालाम्बुपतौ हरावपि समीरे धाम चौल्लस्रलम् ॥

अथ राजगृहे तेषां विशेषमाह —

मध्ये ब्रह्मगृहं नृपास्थितिगृहं मित्रे बिहारोऽनिके
 व्यायामोऽर्गलके धनं धनपतौ स्नानादि पर्जन्यके ।
 ईशे(य)द्यथ भुक्तिसन्न वरुणे नृत्तादि गान्धर्वके
 शस्त्रार्थं निर्ऋतौ गृहक्षतपदे शय्यागृहं भृशुजाम् ॥
 दण्डान् प्राङ्गणमध्यतोऽब्धिदशरपट्सप्तादिसङ्घानती-
 त्यादध्यादथ पौष्पदान्तिकपदे द्वारं प्रचारोचितम् ।
 फलाटे च गृहक्षतेष्वपि महाद्वाराण्युपद्वारका-
 ष्यष्टाशान्तमृशादिकेषु परितः पर्जन्यनिष्ठेष्वपि ॥

इति पञ्चाशिकायाम् ।

- ° दक्षिणोत्तरगात् सूत्रात् तेन पश्चिमतो भवेत् ।
 अत्यष्ट्यङ्गुलमानान्ते ब्रह्मवाय्वन्तरालगे ॥
 स्वल्हरीगृहचापस्थस्तम्भस्थानं विनिश्चितम् ।
 ईशखण्डं चतुर्धापि संविभज्य ततोऽपि च ॥
 ऐशखण्डं प्रकुर्वीत राशिचक्रं विचक्षणः ।
 तत्र कौपीं कुलीरे च कूपनिर्माणमुत्तमम् ॥
 नकराशौ वृषे चैव केचित् कुर्वन्ति पण्डिताः ।
 वास्तौ वृषभकरयोस्तु कुर्वीत पशुमन्दिरम् ॥
 यमसूत्राद् दण्डमात्राद् दूरे पश्चिमतो सुवि ।
 यमवाय्वन्तराले च कुर्वीतोत्तरालयम् ॥
 पश्चिमायतचापस्थस्तम्भात् पूर्वापरायतम् ।
 वर्जयेत् सूत्रमनु तत् कुर्वीतोभयभागतः ॥
 वर्जयेत् कूपवादं च पुनरन्यां च तादृशात् ।
 अजकार्कितुलानकराशिषु द्वारमिच्छे ॥
 पूर्वापरायते सूत्रे दक्षिणोत्तरगेऽपि वा ।
 विभज्य नवधा वास्तु पञ्च भागांस्तु दक्षिणे ॥
 त्रिभागान् वामके मुक्त्वा शेषे द्वारं विधीयते ।

इति ग्रन्थान्तरे ।

कार्किकन्यातुलाचापवृश्चिका नक्रमीनकौ ।
 यदि स्थानं भवेदत्र शोभनं जलमुच्यते ॥

इति कूपप्रश्ने ।

कूपं कुम्भगतं श्रेष्ठं मध्यमं मीनमेपयोः ।
 अधमं मकरस्थं हि कूपान्येवं विदुर्बुधाः ॥
 बहिः सद्यारमाश्रित्य कूपद्वयमथाधमम् ।
 + + + + + तत् कूपद्वयमुच्यते ॥
 कूपद्वयमथान्यच्च प्राकाराद् बहिरुच्यते ।
 मेपस्थमिति यं प्राहुर्मीने वारि गुरु (स्मि ! स्मृ)तम् ॥

कुम्भे मीनगते कूपे लघु वारि च शोभने ।
 मनोदुःसहरे चैव पुत्रपौत्रविवर्षने ॥
 बाह्यस्थे च तथा कूपे गुणदोषविवर्जिते ।
 विषभागे विषं विद्यादमृतेऽमृतमुच्यते ॥
 वंशे वंशक्षयं विधात् स्तम्भस्थे वर्णसङ्करम् ।
 क(र्मःर्ण)सूत्रे मूर्ति क(र्मःर्ण)बहिःसूत्रेषु विस्मृतिः ॥
 चौरशत्रुगृहोत्पाता गृहसूत्रे विदुर्बुधाः ।
 प्राकारस्य बहिःसूत्रे तद्बाह्ये शृङ्गगोचरे ॥
 पुनः कोणचतुष्केषु चत्वार्यथ गृहाण्यपि ।
 चतुरश्राणि तान्याहुर्विनियोगं ब्रवीमि ते ॥
 भक्ष्यभोजनपानानि कारयेन्मीनगोचरे ।
 गवां स्थितिस्तथा युग्मे महिषाणां तु दानवे ॥
 धान्यानि तत्र नीयन्ते (प्रःप्रा)सादं वापि कारयेत् ।
 वायव्ये तण्डुलस्यापि मुसलोत्पलस्थितिः ॥
 यदि सङ्कोचयेत् कर्ता प्रयोजनगतेच्छया ।
 एकैकगृहसंस्थानं चतुरश्रद्वयं त्रिदुः ॥
 चतुरश्रचतुष्कस्य मध्ये मण्डपमुच्यते ।
 यदि सङ्कोचयेद् भर्ता प्रभोजनगतेच्छया ॥
 भक्ष्यभोजनपानानि गृहे पूर्वं तदा भवेत् ।
 दक्षिणे धनधान्यादि शयनं च विधीयते ॥
 अथवा तत्र कर्तव्या ग(वाःवां) स्थितिरिति स्मृता ।
 पश्चिमे धनधान्यादि शयनं च विनोदकम् ॥
 अथवा तत्र धान्यानि नीयन्ते प्राह शङ्करः ।
 उत्तरे गृहसंस्थाने विनोदनमुदाहृतम् ॥
 मुसलोत्पलौ तत्र प्राह वाचस्पतिस्तथा ।
 अथवा प्राङ्गणं मध्ये ब्रह्मणा समुदीरितम् ॥

अथ बहिर्द्वारनिवेशनस्थानं प्रदर्शयति —

यत्रोन्नतं ततो द्वारं यत्र निम्नं ततो गृहम् ।

गृहे चाप्यष्टमे राशौ तत्र द्वारं न कारयेत् ॥ २० ॥

यत्रोन्नतमित्यादि । देवतापदं तु पूर्वोक्तमेव माहेन्द्रादिकं
प्राह्यम् । तथाच मयः —

“द्वानिश्चदेवतांशेषु तेषु माहेन्द्रके पदे ।

राक्षसे पुष्पदन्ते च भल्लाटे च चतुर्ष्वपि ॥

तद्दिगीशानमाश्रित्य द्वारं कुर्यात् सुशोभनम् ।

अन्तर्द्वारवहिर्द्वारमेवं युञ्जीत बुद्धिमान् ॥

शेषद्वाराणि सर्वाणि सर्वदोषप्रदानि च ।

इति । इह गृहक्षत एव राक्षसशब्देन व्यपदिष्टः । महाद्वारोपद्वारस्थानान्यधि-
कृत्य गुरुदेव एवमाह—

“माहेन्द्रे गृहक्षे च भल्लाटे पुष्पदन्तके ।

महाद्वाराणि चैव स्युरूपद्वाराणि सन्ति चेत् ॥

भृशे पूषणि भृङ्गाख्ये दौवारे शोपनागयोः ।

दितावपि च पर्जन्ये”

इति । तथैव चन्द्रिकायामप्युक्तम् । एवं च सति ‘उदितौ च कृते द्वारे
वनिताकुलनाशनम्’ इति यदुक्तं ग्रन्थकारेण, तन्महाद्वारविषयं ज्ञेयम् ।
इहोदितिरैव गुरुदेवेन दितिनाम्ना व्यपदिश्यते । गृहे चाप्यष्टमे राशा-
चित्यादि । अस्यायमाभिप्रायः—यत्र गृहं निवेशयते, तदैशादिखण्डमेकं
राशिचक्रं कृतवन्तुयात् । तत्र गृहभर्तुर्जन्मराशितो गणनायामष्टमो राशिर्वत्र
भवति, तत्र द्वारं न विन्यसेदिति । ‘अजकर्कितुलानकराशिषु द्वारमिष्यते’
इत्यन्यत्र दृष्टो विधिस्तु साधारणो ज्ञेयः । अन्योऽपि द्वारस्थानविधिर्ग्रन्था-
न्तरे एवं दृश्यते —

अम्भः कुम्भगतं श्रेष्ठं मध्यमं मनिमेपयोः ।

मकरे च पृषे नीचं आमामेदशलयस्य वा ॥

इतीशानगुरुपद्धतौ ।”

“विभज्य नवधा वास्तु पञ्चभागांस्तु दक्षिणे ।

त्रिभागान् वामके मुक्त्वा शेषे द्वारं विधीयते ॥”

इति ॥ २० ॥

विप्रस्य प्रतिनियतं द्वारस्थानमपरमाह —

गृहक्षते च माहेन्द्रे ब्राह्मणानां प्रकीर्तितम् ।

महीधरे च सोमे च भल्लाटार्गलयोस्तथा ॥ २१ ॥

शयनीयं तु कर्तव्यं प्रशस्तं पूर्वतः शिखा ।

गृहक्षत इत्यादि । द्वारलक्षणादिकं चतुर्वेदशाध्याये वक्ष्यति । प्रति-
नियतं द्वारप्रमाणादिकं त्वन्यतोऽवगन्तव्यम् । शयनीयस्थानमाह —
महीधर इत्यादिनेकेन श्लोकेन । “शस्त्रायं निर्ऋतौ गृहक्षतपदे शय्यागृहं
भूमिजाम्” इति पञ्चाशिकायां दर्शनादयं शय्यास्थानविधिर्ब्राह्मणाना-
मिति प्रत्येतुं शक्यम् ॥ २१, २१३ ॥

अथ क्षत्रियस्य प्रतिनियतं द्वारस्थानादिकमाह —

गृहक्षते पुष्पदन्ते द्वारं स्यात् क्षत्रियस्य तु ॥ २२ ॥

वितथे चान्नभूमिं च गोष्ठागारं तथासुरे ।

स्थानभूमिं च गन्धर्वे सदा कुर्याद् विशेषतः ॥ २३ ॥

गृहक्षत इत्यादि । अन्नभूमिः महानसं भोजनस्थानं वा । स्थान-
भूमिम् आस्थानमण्डपम् । ‘स्थानभूमिमिति पाठान्तरम् ॥ २२, २३ ॥

वैश्यस्य प्रतिनियतं द्वारादिस्थानमाह —

भल्लाटे पुष्पदन्ते च द्वारे वैश्यस्य पूजिते ।

यमे विवस्वति प्रोक्तं गन्धर्वे च गृहक्षते ॥ २४ ॥

शयनीयं प्रकर्तव्यं विद्वद्धिः प्राक्शिरो भवेत् ।

पूष्णि वा वारुणं पन्थाः पूर्वोक्तं वा महानसम् ॥ २५ ॥

भल्लाट इत्यादि । यमे विवस्वतीत्यादि शय्यास्थानप्रदर्शनपरं
वाक्यम् । प्रोक्तमित्यस्य विद्वद्धिरित्यनेन मन्वन्धः । पूर्वोक्तं वा महा-

नसामिति । 'वितथे चान्नभूमिं चे'ति यदुक्तं तदेवेहापि ग्राह्यमित्यर्थः ॥ २४, २५ ॥

गन्धर्वे स्थानभूमिः स्याद् गोष्ठागारं तथासुरे ।

पैतृके गर्भभूमिः स्याद् वास्तुविद्धिरितीरितम् ॥ २६ ॥

गन्धर्व इत्यादि । इदमपि वैश्यस्यैव । गर्भभूमिः भूगर्भगृहमिति साम्प्रदायिकाः । भन्तर्गृहमित्यन्ये ॥ २६ ॥

शूद्रस्य प्रतिनियतं द्वारादिस्थानमाह —

भल्लाटे च महेन्द्रे च द्वारे शूद्रस्य पूजिते ।

सुग्रीवः पुष्पदन्तश्च मित्रोऽथ वरुणस्तथा ॥ २७ ॥

यस्तत्र शयनीयं स्यात् सर्वेषामिति च स्थितिः ।

दौवारिकप्रमाणं स्याद् भूमिर्वै पैतृकी स्मृता ॥ २८ ॥

महानसं च पूष्णि स्याद् गोष्ठागारं तथासुरे ।

स्थानभूमिं तु गन्धर्वे सदा कुर्याद् विशेषतः ॥ २९ ॥

भल्लाट इत्यादि । सर्वेषामिति च स्थितिरिति । इहोक्तः शयनीयस्थानविधिरयं सर्ववर्णसाधारण इत्यर्थः । पैतृकी भूमिः शूद्रभूमिः । क्षत्रियस्य प्रतिनियतविहारादिस्थानविधिस्तु —

“मध्ये ब्रह्मगृहं नृपास्थितिगृहं मित्रे विहारोऽनिले

ध्यायामोऽर्गलके धनं धनपतौ स्नानादि पर्जन्यके ।

ईशे चाप्यथ भुक्तिसप्त वरुणे नृत्तादि गान्धर्वके

शस्त्राय निर्घतौ गृहक्षतपदे शय्यागृहं भूभुजाम् ॥”

“दण्डात् प्राङ्गणमप्यतोऽब्धिशरपदसप्तादिसङ्ख्यानती-

त्यादध्यादथ पौष्पदन्तिकपदे द्वारं प्रचारोचितम् ।

फल्लाटे च गृहक्षतेष्वपि महाद्वाराण्युपद्वारका-

ण्यष्टाशान्तमृशादिकेषु पत्तिः पर्जन्यनिष्ठेष्वपि ॥”

इत्यादिग्रन्थान्तरवचनादवगन्तव्यः । इहानुक्तानां कूपादीनां स्थानान्य-
न्वयः प्रदर्शयन्ते—

“मीने कूपमतीव मुख्यमुदितं सर्वार्थेषुष्टिप्रदं
 मेघे चापि घटे च भूतिकृदिदं नरे वृषेऽर्धप्रदम् ।
 आपे कूपमथापवत्सकपदे मुख्यं तथैवेन्द्रजि-
 त्कोष्ठे दृष्टमपां पतौ तु शुभदं नारीक्षयं मारुते ॥
 कूपं शोभनमन्तरिक्षपदकेऽप्येव तटाक हितं
 माहेन्द्रे च महीधरे च वरुणे सोमे शिवे मेघभे ।
 वायौ वा निर्झतौ च दृष्टमथवा खानादिपानादिषु
 प्रायो नैकजल नदीजलमृतेऽत्रान्यत् पृथक् कल्पयेत् ॥”
 “कार्तान्त्यां खलसन्न धान्यभवनं तत्रापि वा नैर्ऋते
 कुर्वाताथ धनालय धनपतौ प्राच्यां तथापा पतौ ।
 सिंहे वाळितुलाकुलीरभवने धान्यालयोक्तेषु वा
 धान्यागारविधिर्धनोदितपदे कुत्रापि चावश्यके ॥”

इत्यादि ॥ २७ २१ ॥

एवं द्वारादिस्थाननिर्णय प्रपथितः । इदानीं गृहस्थाननिर्णयं कर्तु-
 मुपक्रमते —

यदुक्तं वेदिविस्तारमायामं चापि तत्समम् ।

एवं कृत्वा चतुरश्रं तन्मध्ये सूत्रमालिखेत् ॥ ३० ॥

यदुक्तमित्यादि । यदुक्तमिति । तृतीयाध्याये इति शेषः ।
 अश्वरामं चापि तत्सममिति । विस्तारायामयोर्मानं समानं कृत्वे-
 त्यर्थः । एव कृत भूतल चतुरश्रं भवतीत्याह—एवं कृत्वा चतुरश्र-
 मिति । सूत्रमालिखेदिति । सूत्रमास्फालयेदित्यर्थः । सूत्रलक्षणं
 चोक्तं गुरुदेवेन—

“कार्पाससूत्रज्जुः स्यात् प्रशस्ता सुध्वा समा ।

शापी कार्पासश्वा मौष्टी तथा सूत्रं प्रसारयेत् ॥”

इति ॥ ३० ॥

सूत्रास्फालनपरिभाषायाह —

प्राग्ग्रं चाप्पुदग्यर्कं ब्राह्मं याम्यं च नामतः ।

सूत्रेऽथेन सा वेदिनातु खण्डी च संभवेत् ॥ ३१ ॥

प्रागग्रमित्यादि । त्राह्यं याम्यं च नामत इति । प्रागग्रस्य
ब्राह्ममिति, उदगग्रस्य याम्यमिति च संज्ञेत्यर्थः । वेदिः भूमिः ॥ ३१ ॥

उक्तसूत्रद्वयास्फालनेन निष्पन्नानां चतुर्णां खण्डानां नामान्याह —

मानुष्यमथ याम्यं च दैवमासुरमेव च ।

पेशान्यादिपदानां च नामान्येवं विदुर्बुधाः ॥ ३२ ॥

मानुष्यामित्यादि । नामानीति । यथाक्रममिति शेषः ॥ ३२ ॥

तेषु मनुष्यगृहनिवेशनाहं खण्डमाह —

स्थानं नृणां तु मानुष्ये दैवे चापीति केचन ।

निन्धावासुरयाम्यौ तु पदे गृहविधौ नृणाम् ॥ ३३ ॥

स्थानमित्यादि । स्थानं गृहनिवेशनस्थानम् । आसुरयाम्यौ
वाय्वग्निकोणस्यखण्डौ ॥ ३३ ॥

कल्ले गृहनिवेशनस्थाने वास्तुपूजां विदध्यादित्याह —

सङ्कल्प्य तस्यां भुवि वेदिकायां

स्फीतां विदध्यादथ वास्तुपूजाम् ।

कृत्वा चतुःषष्टिपदानि भूयः

कोणेषु सूत्रे विनिवेशयेद् द्वे ॥ ३४ ॥

सङ्कल्प्येत्यादि । सङ्कल्पो मानसं कर्मामुकाग्रकस्यैतादृशरूप-
वर्णायुधादियुक्तस्य देवस्येदमिदं स्थानमिति प्रकल्पनात्मकम् । तत्र देवानां
वर्णचलसिं प्रत्येवमुक्तं श्रीकुमारेण —

“ईशानाद्याः श्वेतकृष्णौ च शुक्लः श्यामो रक्तः श्यामकृष्णाच्छवर्णाः ।

रक्तश्यामौ शुक्लकृष्णौ च रक्तो दूर्वाश्यामः पीतकृष्णो जपामः ॥

धूम्रो रक्तः शङ्खवर्णोऽमृताभः कृष्णः सन्ध्यामेपरुग् धूम्रकृष्णौ ।

हेमाभस्ते धूम्रमुक्ताजपाभाः श्यामश्वेतौ कृष्णरक्तौ क्रमात् स्युः ॥

सिन्दूरामस्त्वार्यकाद्याश्चतस्रः श्वेतश्यामौ धूम्रकृष्णौ व्रजेण ।

सावित्राद्याः पीतरक्तौ घनामौ मध्ये ब्रह्मा तप्तदेमग्रभः स्यात् ।

शर्वस्कन्दः श्वेतवर्णोऽर्यमाहो रक्तः कृष्णो जम्भकोऽन्यः श्वितामः ।
श्यामा धूम्रा रक्तवर्णा चरक्याद्याः स्युर्मन्दारार्तवाभा क्रमेण ॥ ”

इति । एवमायुधभूषणादयोऽपि ग्रन्थान्तराद् ज्ञातव्याः । तस्यां भुवि वेदि-
कायामिति । या गृहस्थापनाय शोधनादिना साधिता, तस्यां भुवीत्यर्थः ।

अथवा,

“मण्डलं वास्तुनो मध्ये गोमयेन प्रकल्पयेत् ।
कलशं तत्र विन्यस्येत् सप्रसूनं सकाञ्चनम् ॥
वास्तुदेवास्ततः कल्प्या यथास्थाननियोगतः ॥”

इत्याद्युक्ताविधया कल्पिते मण्डले या । एतादृशमण्डलकरणेऽपि विशेषमाहं
शिल्परत्ने—

“तत्तद्वर्णपरागैर्वा चित्रिते मण्डलोत्तमे ।
मनोहरे गुरुः पूजामुपहारैः समाचरेत् ॥”

इति । तत्तद्वर्णपरागैरित्यत्र प्रायमर्थः—तत्तद्देवानां ये ये वर्णाः पूर्वं प्रकटिताः
तद्वर्णकैस्तण्डुलहरिद्रादिचूर्णैरिति । स्फीतामिति । यस्य यस्य देवस्य
यद्यत् पूजोपकरणं मयगुरुदेवादिभिरुपदिष्टं तेन तेन पूर्णमित्यर्थः । उक्त-
पूजाद्रव्याणामलामे,

“प्रत्येकमुक्तद्रव्याणामलामे कुसुमाक्षतैः ।
सुगन्धधूपदीपैश्च शुद्धान्नेन स्मृतो बलिः ॥”

इति गुरुदेवोक्तो विधिर्ब्राह्मिणः । वास्तुपूजां वास्तुपुरुषशरीरानिष्ठदेवतापू-
जाम् । वेदिकायां तत्तद्देवतास्थानं कया विधया कार्यमित्याह—कृतवे-
त्यादि । चतुष्पष्टिपदानीति । चतुष्पष्टिपदवास्तुर्मण्डूकनाम्ना व्यपदि-
श्यते । कोणेऽपि वादि । ईशादिकोणेषु सूत्रपातनं च देवतापदविभागा-
येति मन्तव्यम् ॥ ३४ ॥

वास्तुपूजायां तु प्रसक्त्यायां प्रथमं तद्देवतासंख्यां संगृह्णाति—

वास्तुदेहस्थितास्तत्र त्रिपञ्चाशच्च देवताः ।

पूजयेत् क्रमशस्तासां विभागः प्रोन्यतेऽधुना ॥ ३५ ॥

वास्तुदेहस्थिता इत्यादि । वास्तुदेहस्थिता इति । वास्तोः स्वरूपं, तद्देहे देवतानां स्थितौ कारणं शोपरि वक्ष्यति । त्रिपञ्चाशच्चु देवता इति । अन्तर्ब्रह्माद्यास्त्रयोदश, तद्बाह्ये ईशानांद्युदित्यन्ता द्वात्रिंशत् कोष्ठाद् बहिरपदस्थिताश्चरक्यादिपिलिपिच्छकान्ता अष्टाबिति त्रिपञ्चाशदित्यर्थः । क्रमश इति । क्रमश्च गुरुदेवाद्युक्तोऽवगन्तव्यः । विभाग इति । पदस्येति शेषः ॥ ३५ ॥

पूर्वश्लोकोक्तं देवतापदविभागभेदाद् —

ब्रह्मा मध्यचतुष्पदप्रणिहितो, दिक्षु त्रिपद्या स्थिता-
स्तद्बाह्येऽथ चतस्र एकपदके द्वे द्वे स्थिते पार्श्वयोः ।
कोणस्याप्यथ षोडशार्धपदगाः कोणेषु बाह्ये तथा
दिकस्थाः षोडश देवता द्विपदगाश्चाष्टौ वहिर्दिग्गताः ॥ ३६ ॥

ब्रह्मेत्यादि । अत्रायं योजनाक्रमः—ब्रह्मा मध्यचतुष्पदप्रणिहितः, अथ तद्बाह्ये दिक्षु चतस्रः त्रिपद्या स्थिताः, कोणस्यापि पार्श्वयोः द्वे द्वे एकपदके स्थिते, अथ कोणेषु षोडश अर्धपदगाः स्थिताः, तथा बाह्ये दिकस्थाः षोडश द्विपदगाः, वहिर्दिग्गता अष्टौ पदभोगवर्जिता इति । देवताशब्दश्च सर्वत्र योज्यः । 'दिक्षु-द्विपद्या स्थिता' इति पाठे सर्वेषां कोष्ठानामसङ्ग्रहः सम्भवति । 'दिक्ष्वार्यकाद्याः स्थिताः' इति शिल्परत्न-पाठे आर्यकादीनां चतुर्णां पदभोगो न विवृतः स्यात् । एवमन्येऽपि पाठा उक्तविधयानुपपन्ना ज्ञेयाः । इह पदभोगे कांश्चिन्मतभेदान् उपरिष्ठाद् निरूपयिष्यामः ॥ ३६ ॥

एतासां देवतानां नामानि क्रमेण पठति—

ईशानपर्जन्यजयन्तशक्रध्वान्तापनुत्सत्यभृशान्तरिक्षाः ।
अग्निश्च पूषा वितथाभिधानो गृहक्षतः प्रेतनिवासभर्ता ॥ ३७ ॥

गन्धर्वसंज्ञस्त्वथ भृङ्गराजो

ऋगाभिधानः पितरः प्रशस्ताः ।

द्वारस्थाननिर्णयार्दिक नाम चतुर्थोऽध्यायः ।

५१ ।

दौवारिकः पश्चिमपूर्वसंस्थः

सुग्रीवसंज्ञस्त्वथ पुष्पदन्तः ॥ ३८ ॥

भूयः प्रशस्तो वरुणोऽसुरश्च

शोपश्च रोगः पवनो भुजङ्गः ।

मुख्योऽथ भ्रष्टानिशाकरौ च

भूयोऽर्गलादित्युदितिक्रमेण ॥ ३९ ॥

विष्कम्भवाह्यस्थपदप्रविष्टा

द्वात्रिंशदेताः परितः प्रदिष्टाः ।

अन्तःस्थकोणार्धपदेषु चाष्टौ

वक्ष्ये चतस्रश्च दिशासु योज्याः ॥ ४० ॥

सावित्रः सविता हुताशनदिशि ब्रह्माग्निमध्येऽर्धगा-

विन्द्रश्चेन्द्रजयश्च राक्षसदिशि ख्यातौ पदार्धस्थितौ

रुद्रो रुद्रजयश्च वायुदिशि च व्याप्तौ तथेशार्धगा-

वापश्चापि तथापवत्स इति च ह्यन्धस्थिता देवताः ॥ ४१ ॥

पूर्वादिदिक्षु क्रमशस्त्रिपद्या

स्यादार्यकश्चापि तथा विवस्वान् ।

मित्रश्च पश्चात् तु महीधरश्च

ब्रह्मा च मध्यस्थचतुष्पदस्थः ॥ ४२ ॥

दिक्षु कोणेषु वाह्यस्थाः प्रवदामि पुनः क्रमात् ।

शर्षस्कन्दोऽर्यमाहश्च जम्भकः पिलिपिञ्चकः ॥ ४३ ॥

चरकी च विदारी च पूतना पापराक्षसी ।

संस्थाप्यैवं चतुःषष्टिपदेष्वेताः प्रपूजयेत् ॥ ४४ ॥

ईशानेत्यादि तद्विन्यासश्चेत्यम्—

इति । तथा च मयः—

“अष्टाष्टशे कस्य षस्तन्मुखानामिष्टं गांशं व्यञ्जनं षोडशानाम् ।
अष्टानां कः षोडशानां खभागो मण्डूकाख्ये स्थण्डिले तैतिलेषु ॥”

इति । कस्य ब्रह्मणः । षः चत्वारि पदानि । गांशः त्रीणि पदानि ।
व्यञ्जनम् अर्धपदम् । कः एकं पदम् । खभागः द्वे पदे । मण्डूकं
चतुष्षष्टिपदो वास्तुः । तैतिलेष्विति । तैतिली नामाचार्यः, तत्कृतो ग्रन्थ
उपचारात् तैतिली । तं ग्रन्थमधीयत इति तैतिलाः । अण् । ‘नस्ताद्धिते’
(६-४-१-४४) इति टिलोपः । तेषु विषय इत्यर्थः । इदं च ‘नस्ताद्धिते’
इति सूत्रे काशिकायां स्पष्टम् । तिकादिषु (४-१-१-५४) च तैतिलशब्दः
पठ्यते । तस्य व्युत्पत्तिः न्यासकारेणैवं प्रदर्शिता—“तिले तिलः तितिलः
पृषोदरादिः । ततो मत्वर्थे इन् । तितिलिनोऽपत्यम् । अण् । ‘नस्ताद्धिते’ इति
टिलोपः । तैतिल” इति । तैतिली शाखान्तरप्रवर्तक इति तद्विदः । अयं
तिकादिषु सूचितः तितिली च एको भिन्नो वेति न ज्ञायते । सर्वथासुम्नात्
प्रकारद्वयात् तैतिलिशिष्याः तितिलिवंश्या वा तैतिला इति निर्णेतुं शक्यम्”
तैतिला देवाः । अयमर्थः मयमते बहुत्र प्रकरणाद् विज्ञायते । यथा अधि-
ष्टानमानप्रदर्शनप्रकरणे “तैतिलानां चतुर्हस्तं त्रिहस्तार्धं द्विजन्मनाम्-
इत्यादिषु । परन्तु तस्य शब्दस्य देवेषु वृत्तिः कया विधयेति विद्वद्भिश्चिन्त-
नीयम् । प्रकृतमनुसरामः । वराहमिहिरकृतो देवतापदविभागस्त्वेवं—

“अष्टाष्टकपदमथवा कृत्वा रेखाश्च कोणभास्तिर्यक् ।

ब्रह्मा चतुष्पदोऽस्मिन्नर्धपदा ब्रह्मकोणस्थाः ॥

अष्टौ च षष्टिष्कोपेष्वर्धपदास्तदुभयतः सार्धाः ।

उक्तेभ्योऽन्ये शेषास्ते द्विपदा विशतिस्ते हि ॥”

इति । अस्य विन्यासस्त्वेवम्—

एवमेवान्यत्रापि दृश्यते । तद् यथा—

“चतुरश्रीकृते क्षेत्रे पूर्ववद् भाजितेऽष्टभिः ।

वास्तुकोष्ठम्

शयनस्थानद्वयः

	विश्वः	पर्वतः	जयन्तः	महेन्द्रः	आदित्यः	सत्यः	भृशः	विश्वः
आग्नेयः	अदितिः	आग्नेयः					अदितिः	पूषः
	अर्गन्तः			अर्गन्तः				वितथः
पश्चिमः	सेनः	पृथ्वीवतः	शैला		वितथः			वृहस्पतः
	भद्रः							यमः
	गुह्यः			मित्रः				गन्धर्वः
उत्तरः	नागः	विश्वः					विश्वः	भृशः
	पर्वतः	शेषः	अस्तुरः	वरुणः	सुम्भन्तः	सुम्भन्तः	अदितिः	सुम्भन्तः

जम्भिकः

	विश्वः	पर्वतः	जयन्तः	महेन्द्रः	सूर्यः	सत्यः	भृशः	विश्वः
आग्नेयः	अदितिः	आग्नेयः					अदितिः	पूषः
	अर्गन्तः			अर्गन्तः				वितथः
पश्चिमः	सेनः	पृथ्वीवतः	शैला		वितथः			वृहस्पतः
	भद्रः							यमः
	गुह्यः			मित्रः				गन्धर्वः
उत्तरः	नागः	विश्वः					विश्वः	भृशः
	पर्वतः	शेषः	अस्तुरः	वरुणः	सुम्भन्तः	सुम्भन्तः	अदितिः	सुम्भन्तः

शर्वकान्दः

विष्णु उदितः	पञ्चमः	जयन्तः	इन्द्रः	आदित्यः	मत्स्यः	शुक्रः	अग्नीशिवः अग्निः
अग्निः	आपः			शर्वकः		सविता	भूषा
अर्गलः		आयतः			सविता		वितथाः
सोमः		पुत्रीशरः		शुक्रः		मिन्तलाव	शुक्रः
कल्पः							अमः
सुख्यः		रुद्रः		मिन्त	इन्द्रः		अन्वर्षः
मार्गः	रुद्रजय					इन्द्रः	शुक्रः
वसु देवाः	शोकः	अचुरः	वतगा	सुख्यना	सुख्यः	मिन्तलाव	शुक्रः

जैभानोः

चतुष्पष्टिपदो वास्तुश्चतुष्पष्ट्या पदैर्भवेत् ॥
 अस्मिन् पदानि चत्वारि भुनक्तवन्तः पितामहः ।
 ऋष्यमाद्याः सुराश्चात्र द्वे द्वे मध्यगताः पदे ॥
 मध्येऽष्टौ बाह्यतोऽष्टौ ये स्थिताः कोणेषु चाष्टसु ।
 ये देवाः सर्व एवान्न ते पदार्धभुजः स्मृताः ॥
 पर्जन्योऽथ भृशः पूषा भृङ्गदौवारिकौ तथा ।
 शोपनागादितिप्रान्ताः स्युरध्यर्धपदस्पृशः ॥
 जयन्तादिषु बाह्येषु चरकान्तेषु कीर्तिता ।
 प्रत्येकं षोडशस्वत्र सुरेषु द्विपदस्थितिः ॥”

इति । इहार्गल एव चरकभुजगपदाभ्यां व्यपदिश्यते । गुरुदेवोऽप्येव-
 माह ॥ ३७—४४ ॥

अत्रैव चतुष्पष्टिपदे प्रकारान्तरेण देवतापदविभागमाह —

एवं चाष्टकृतिप्रभिन्नपदगा ब्रह्मा चतुष्कोष्ठगो

मध्ये तस्य चतुष्पदप्रणिहिता दिक्स्थाश्चतस्रो बहिः ।

द्वे द्वे कोणगते तथैकपदगे द्वे द्वे पदार्धस्थिते

द्वे द्वे दिक्षु बहिः पदद्वयगते शिष्टाः पदैकस्थिताः* ॥ ४५ ॥

एवं चेत्यादि । अस्यापि विन्यासः प्रदर्शयते—

शेषम् स्पष्टम् । एवं चतुरश्रे पदविभागः स्पष्टीकृतः । वृत्तादिषु तु दिङ्मा-
 प्रमुदाह्रियते । वृत्ते एकाशीतिपदके पदविभागो यथा—

“एकाशीतिपदे क्षेत्रे कर्तव्यं वृत्तपञ्चकम् ।

बाह्ये वृत्तद्वयं यत्तत् पदद्वात्रिंशता युतम् ॥

तृतीयं द्वादशपदं चतुर्थं तु चतुष्पदम् ।

केवलं पञ्चमं कार्यं प्रक्षा पञ्चस्वयास्थितः ॥

* इत उपारे कचिद् मध्येप्रधिकः पाठः—

“एकाशीतिपदेऽथवा विनिहिताः संपूजयेद् देवता
 मध्ये तत्र पितामहो नवपदान्याधित्य संतिष्ठते ।

शिख्यादयस्तु द्विपदा बहिर्विष्कम्भसंश्रिताः ।

अर्थमाद्याः सुराः सर्वे त्रिपदाः परिकीर्तिताः ॥”

इति । अत्र शिखीति ईशान एव निर्दिश्यते । अथ वृत्ते चतुष्पष्टिपदके पदविभागो यथा—

“वृत्तानि चत्वारि समानि कृत्वा वास्तोश्चतुष्पष्टिपदस्य सम्यक् ।

अधस्तदर्धेन च सूर्यवेदैर्विभज्यते वृत्तचतुष्टयं च ॥

शिख्यादयश्चैकपदे निविष्टाः पद्द्वये चार्यमकादयश्च ।

आपादयश्च त्रिपदाः प्रदिष्टाश्चतुष्पदश्चात्र पितामहः स्यात् ॥”

इति । अत्र ‘अधस्तदर्धेन चेत्यादेरयमभिप्रायः—बहिः प्रथमवृत्ते यावन्ति पदानि तदर्धपदसङ्ख्याकमन्तस्तदनन्तरवृत्तम् । प्रथमवृत्ते च द्वात्रिंशत् पदानि सन्तीति तत्स्थदेवतागणनया सिध्यति । अतो द्वितीयवृत्ते षोडशपदानीति लभ्यते । तथा अन्तस्तदनन्तरे तृतीयवृत्ते सूर्यसङ्ख्याकानि द्वादशपदानि तदनन्तरे चतुर्थे वृत्ते वेदसंख्याकानि चत्वारि पदानि च यथा वर्तेरन् तथा तद्दृत्तं विभजनीयमिति । धनयोर्विन्यासः बृहत्संहितादिपु द्वयः । एवं च्यश्रपडध्रादिष्वप्युत्रेयम् ॥ ४५ ॥

आश्रित्य मार्गं मतिमानथैपा-

मेकं च वास्तुं परिकल्प्य तत्र ।

अङ्गेषु तस्याप्यथ देवतास्ताः

सङ्कल्प्य सम्यक् परिपूजयेच्च ॥ ४६ ॥

आश्रित्येत्यादि । एषामिति । ग्रन्थान्तरोक्तमन्तारोपक्षया बहुवचनम् । वास्तुं वास्तुपुरुषम् । मतिमानित्यनेन भूपरिमाणन्यूनाधिकभावनिबन्धनमन्यतमोपादानमिति द्योतयति ॥ ४६ ॥

तद्वाद्यावरणद्वये द्विपदगे द्वे द्वे स्थिते कोणत-

स्तन्मध्ये परितश्च पट्पदगता दिक्स्थाश्चतस्रः क्रमात् ॥

द्वात्रिंशत् परितस्तथैकपदगा बाह्यावृत्तौ कल्पये-

दीशाद्याः पुनरार्यकप्रभृतयः पूर्वादिदिवसंस्थिताः ।

ईशान्तश्च हुताशनादिपु ततः कोणेषु चाष्टौ क्रमात्

सावित्रप्रमुखास्तथैव परितः शिष्टा बहिर्दिग्गताः ॥”

अथ वास्तुदेवतापूजामाः अवश्यकर्तव्यत्वोपदेशाय तत्सम्बद्धां कथा-

माह—

आसीत् पुरा सकललोकभयङ्करश्च

क्रूरोऽसुरो भुजबलादतिगर्वितश्च ।

क्षोणीतले विनिहितो विजितः प्रशान्तो

देवैः स वास्तुपुरुषश्चतुरश्रसंस्थः ॥ ४७ ॥

आसीदित्यादि । एष वास्तुपुरुषकथावस्तुसंक्षेपः—

पुरा किल देवासुरे युद्धे विष्णुसाह्येन पराजितानां स्वशिष्याणां विज-
याय सलक्षणम् छागमभिचारविधानेन जुह्वतः शुक्रस्य स्वेदाम्भःकणिकाया-
मग्नौ पतितायां तत एको महासुरोऽतिभीषणाकारः समुदभूत् । छागान-
नत्वाच्छागासुर इति प्रख्यातः स चासुरसम्राट् स्वपितुः शुक्रस्याज्ञया देवान्
भुजबलेन विद्राव्य तदाश्रयाणां लोकानामपि महत् कदनमुपजनयन्नवर्तत ।
अथ शुक्रतपःप्रभावात् क्षणे क्षणे वर्धिष्णुनामुना वीर्योत्सिकेन महासुरेण
बहु कदर्यिता देवाः कालपर्ययात् किञ्चिदपि प्रतिकर्तुमवारयन्तो दुष्टदमन-
दीक्षितं भगवन्तं त्रिपुरान्तकं शरणमापुः । ततः स्वभक्तेभ्यो द्रुह्यतेऽस्मै
क्रूराय कुड्यन् कृपानिधिर्महादेवोऽस्य प्रशमनाय स्वतृतीयनेत्रात् सर्वसंहा-
रक्षमं प्रलयानलमुत्थाप्य तमभि प्राहिणोत् । ज्वालामालया व्याप्तदिगन्त-
राले तस्मिन् कालानले त्रिलोकां भ्रमन्तमपि तमभिद्रुत्य दग्धुमुपास्थिते
स छागासुरो भीतभीतः प्रशान्तमनाः शरणकामनया तनीयसीं
तनुमाश्रित्य महेश्वरस्योदरं प्रविवेश । तेन तुष्टो भगवानप्यस्मै अभयं
प्रदाय शुक्ररूपेण स्वोदरात् तं निर्गन्तुमाज्ञापयत् । तथा निर्गतत्वात्
तदाप्रभृति शुक्र इति प्रथितः स भगवन्तं दण्डवत् प्रणत एव सन् क्षोणी-
तले वस्तुं, स्वशरीरे ब्रह्मादिकानवस्थापयितुं च वरमयाचत । तदनुसारेण
भगवानपि—

“वस्तुं वरं त्वया ।

“वृतोऽहं यत् ततो नाम्ना वास्तुकोऽसि तथास्तु ते ।

वसन्तु च त्वयि प्रीताः शतानन्दादिदेवताः ॥

अद्यप्रभृति मूलोके दैवं वान्यच्च मानुषम् ।
 कुर्वते वास्तु वासार्थं प्रथमं त्वां यजन्तु ते ॥
 पुष्पैश्च धूमदीपैश्च बलिभिश्च विलक्षणैः ।
 त्वं च त्वद्देहसंस्थाश्च पूज्याः स्युर्देवताः क्रमात् ॥
 एवं मयैव विहितं कुर्वतां वास्तुपूजनम् ।
 तदायतनवेश्मादौ वसतां सन्तु सम्पदः ॥
 अकृत्वा वास्तुयजनं प्रासादभवनादिकम् ।
 कृतं तदासुरं सर्वं भूयात् तत्र च यत् कृतम् ॥”

इति तस्मै वरं दत्तवान् । तच्छरीरे वस्तुं देवान् न्ययोजयच्च । तेन स महेशं प्रणत एवाद्यापि क्षोणीतले शेत इति । एषा च कया शैवसम्प्रदायप्रवृत्तानां गुरुदेवादीनां मतमनुसृत्य विवृता । चराहामिहिरस्तु —

“किमपि किल भूतमभवद् रुन्धानं रोदसी शरीरेण ।
 तदमरणेन सहसा विनिगृह्याधोमुखं न्यस्तम् ॥
 यत्र च येन गृहीतं विबुधेनाधिष्ठितः स तत्रैव ।
 तदमरमयं विधाता वास्तुनरं कल्पयामास ॥”

इतीतिहासममुं वर्णयति । एतदनुरोधेन तु प्रकृतग्रन्थकारोऽपि ‘आसीदि’-
 त्यादि वदतीति बोद्धव्यम् । क्षोणीतले विनिहित इत्यादि । क्षोणीतल
 इत्यनेन कृत्स्नं भूतलं तच्छरीरेण व्याप्तमिति द्योतयति । तादृशस्य च
 पृथक् पृथक् प्रासादगृहारामादिषु स्थितिः घटाकाशवद् ज्ञेया । चतुरश्र-
 संस्थ इति । चतुरश्ररूप इत्यर्थः ॥ ४७ ॥

तस्य वास्तुपुरुषस्य अघनप्रकारमाह —

ईशे तस्य शिरस्तदा विनिहितं पादौ निर्ऋत्यां स्थितौ
 वायव्ये च हुताशने च भुजयोः संस्थापितौ कूर्परौ ।
 क्षिप्तं वक्षसि हस्तयोरतलमतः प्रोत्तानतां प्रापित-
 स्तस्याङ्गेषु च देवता विनिहिता यद्वत् प्रवक्ष्ये तथा ॥ ४८ ॥
 ईश इत्यादि । ईशे ईशकोणे । अत्र विशेषो ग्रन्थान्तरेऽभिहितः —

“एकाशीतिपदस्येशद्विभागश्रितं शिरः ।
माहेन्द्रीसंश्रित विद्यात्रतुष्पाष्टिपदस्य तु ॥”

इति । शेषं सुगमम् ॥ ४८ ॥

वास्तुशरीरे देवानां स्थानविशेषानाह तस्येश इत्यादिनाध्यर्धेन श्लोक-
त्रयेण —

तस्येशः शिरसि स्थितश्च नयने सव्ये तथा दक्षिणे
पर्जन्यश्च तथोदितिश्च वदने चापः पुनः संस्थितः ।
भूयस्तस्य च कन्धरे विनिहितः स्यादापवत्सस्तथा
पश्चात् तस्य तथांसयोर्विनिहिते स्यातां जयन्तादिति ॥४९॥

भूयो महेन्द्रप्रमुखार्गलाद्याः

संस्थापिताः स्युर्भुजयोः क्रमेण ।

सावित्ररुद्रौ सविता जयश्च

भूयः प्रकोष्ठद्वयसंस्थिताः स्युः ॥ ५० ॥

ब्रह्मा च नाभौ स्तनयोर्द्वये च

संस्थापितावार्यमहीधरौ च ।

कुक्षौ विवस्वांश्च तथैव मित्रः

पादद्वये स्युः पितरो निविष्टाः ॥ ५१ ॥

इन्द्रश्च मेढ्रे वृषणद्वये च

पश्चात् तथैवेन्द्रजयो निविष्टः ।

नाम्ना स्वकेन प्रणवादिनैतान्

मन्त्रेण सम्यक् परिपूजयेच्च ॥ ५२ ॥

अनोक्तानां पर्जन्यादीनां स्वरूपग्रन्थान्तरे एवं प्रदर्शितम् —

“मध्ये य एव देवानां स्थितो ब्रह्मान्जसम्भवः ।

स सहस्रनयनोऽचिन्त्याविभवो जगतां प्रभुः ॥

योऽयं वदिरिहोक्तः स सर्वभूतहरो हरः ।
 पर्जन्यनामा यश्चायं वृष्टिमानम्बुदाधिपः ॥
 जयन्तस्तु दिनामाख्यः कश्यपो भगवानृषिः ।
 महेन्द्रस्तु सुराधीशो दनुजानां विमर्दनः ॥
 आदित्यं पुनरिच्छन्ति विवस्वन्तमहस्करम् ।
 सत्यो भूतहितो धर्मो भृशः कामोऽथ मन्मथः ॥
 योऽन्तरिक्षः स्मृतो देवस्तत्रभः समुदाहृतम् ।
 मारुतो वायुरुद्दिष्टः पूषा मातृगणः स्मृतः ॥
 अधर्मो वितथाख्यः स्यात् कलेरप्रतिमः सुतः ।
 गृहक्षतः पुनर्योऽत्र स चन्द्रतनयो बुधः ॥
 प्रेताधिपो मतः श्रीमान् यमो वैवस्वतश्च सः ।
 गन्धर्वो भगवान् देवो नारदः परिकीर्तितः ॥
 मृङ्गराजमिहेच्छन्ति राक्षसं निर्ऋतेः सुतम् ।
 यो मृगोऽस्मिन्ननन्तः स स्वयम्भूर्धर्म इत्यपि ॥
 पितरंस्तु स्मृता देवाः पितृलोकनिवासिनः ।
 स्मृतो दौवारिको नन्दी प्रमथानामधीश्वरः ॥
 आदिः प्रजापतिः क्षण्डा मनुः सुग्रीव ईरितः ।
 पुष्पदन्तस्तु विनतातनयः स्यान्महाजवः ॥
 वरुणः पाथसां नाथो लोकपालः स कीर्तितः ।
 असुरो राहुरकेन्दुमर्दनः सिद्धिकात्मजः ॥
 शोषस्तु भगवानेष सूर्यपुत्रः शनैश्वरः ।
 पापयक्ष्मा क्षयः प्रोक्तो रोगस्तु कषितो ज्वरः ॥
 भुजङ्गमातामधिपः श्रीमान् नागस्तु वामुकिः ।
 स्वष्टा स्यान्मुख्यसंज्ञोऽत्र विश्वकर्माभिषथ सः ॥
 चन्द्रो भलाट इत्युक्तः कुबेरः सोमसंज्ञितः ।
 चरको व्यवसायाख्यः श्रीरिद्धादिति संज्ञिता ॥
 दितिरत्रोच्यते शर्वः शूलभृद् वृषगध्वजः ।
 द्विमवानाप इत्युक्त आपवत्स उमा स्मृता ॥

आदित्यस्त्वर्यमा वेदमाता सावित्र उच्यते ।
 देवी गङ्गाथ विद्वद्भिः सवितेति प्रकीर्तिता ॥
 मृत्युः शरीरहर्तासौ विवस्वानिति स स्मृतः ।
 जयाभिघस्तु वज्रीति स्यादिन्द्रो चलवान् हरिः ॥
 मित्रो हलधरो माली रुद्रस्तुक्तो महेश्वरः ।
 राजयक्ष्मा गुहः प्रोक्तः क्षितिध्रोऽनन्त उच्यते ॥
 चरकी च विदारी च पूतना पापराक्षसी ।
 रक्षोयोनिभवा ह्येता देवतानुचरीर्विदुः ॥”

इति । नाम्नेत्यादि । प्रणवादिनेति । नमोन्तकेनेत्यपि योज्यम् ।
 एवं च 'ओं ब्रह्मणे नमः' इत्यादिमन्त्रस्वरूपमुदादिष्टं भवति । समु-
 च्चयकारस्तु — 'ब्राह्मं मनुं विदुरथ प्रणवप्रणानपूर्वं स्वनाम रसवर्णकमेक्ष-
 राङ्गम्' इति वदन् 'ओं नमो ब्रह्मणे' इति ब्रह्ममन्त्रस्वरूपं प्रकटयति ।
 एवमन्येषामपि देवानामूह्यम् । परिपूजयेचेति । चशब्देन पञ्चोपचारैर्ब-
 लिदानं च सहग्राह्यम् । अयं च वास्तुवलिः रात्रावेवेति शास्त्रात् समुदा-
 चाराच्चावगम्यते ॥ ४९-५२ ॥

इति वास्तुविद्यालघुविधृतौ द्वारादिस्थाननिर्णयवास्तु-
 यजनवास्तुपुरुषसंस्थानं नाम
 चतुर्थोऽध्यायः ॥

अथ वेदीसंस्थानं नाम पञ्चमोऽध्यायः ।

पूर्वाध्याये "मानुष्यमथ याम्यं च" इत्यादिश्लोकद्वयेन गृहनिवेशन-
 स्थानमुक्तम् । तथापि गृहस्थानं विवेक्तुमुपक्रमते —

चतुःपट्टिपदं कुर्यान्मानुष्येण पदेन वा ।

मध्ये चतुष्पदं तत्र ब्रह्ममङ्गल्यमण्डपम् ॥ १ ॥

चतुष्पट्टीत्यादि । वाशब्दः पक्षान्तरप्रदर्शनपरः । पक्षान्तरं
 च "दैवे चापीति केचन" इत्यनेन प्रदर्शितम् । तथा च दैवेन मानुष्येण
 वा पदेन खण्डेन चतुष्पट्टिपदं कुर्यादित्यर्थः । समतले भूतले पूर्वोक्तप्रकारेण

ब्राह्मणाम्याख्यसूत्रद्वयास्फालिनेन खण्डचतुष्कं सम्पाद्य तत्रैश्याश्रितं मानु-
पखण्डं नैर्ऋत्याश्रितं दैवखण्डं वा चतुष्पष्टिकोष्ठकं विदध्यादित्यभिप्रायः ।
अथ तत्पदविनियोगमाह — मध्ये इत्यादि । सर्वमध्यं चतुष्पदं ब्रह्मस्था-
नाख्यं, तत्र न किञ्चिदपि निवेशयेत्, अङ्गणस्थानाय तदुत्सृजेदित्यर्थः ॥

तत्परितः स्थितानि द्वादशपदानि दैविक्यावृत्तिरिति, तदमितः स्थि-
तानि विंशतिः पदानि मानुष्यावृत्तिरिति चावृत्तिद्वयं गृहनिवेशनोचितमि-
त्याह —

दैविक्यावृत्तिरेका च पदैर्द्वादशभिः स्मृता ।

आवृत्तिः पुनरन्या तु द्विघ्नपङ्क्तिपदान्विता ॥ २ ॥

दैविक्यावृत्तिरित्यादि । अन्या मानुषीत्यर्थः । द्विघ्नपङ्क्ति-
पदान्वितेति । द्विघ्ना द्विगुणिता या पङ्क्तिः दशसङ्ख्या तत्सङ्ख्याकानि
यानि पदानि विंशतिः तैरन्वितेत्यर्थः 'पङ्क्तिद्विघ्नपदान्विते'ति पाठान्तरम्
॥ २ ॥

उक्ताया द्वितीयावृत्तेर्बहिर्यानि अष्टाविंशतिः पदानि सन्ति तानि गृह-
निवेशनानर्हा तृतीया पैशाचीति संशितावृत्तिरित्याह —

पैशाची सा विनिन्द्या स्यादष्टाविंशत्पदान्विता ।

आवृत्तिर्या तृतीया स्याद् गृहं तत्र न विन्यसेत् ॥ ३ ॥

पैशाची सेत्यादि ॥ ३ ॥

अथावृत्तौ तु दैविक्यां मन्दिरं कारयेन्नृणाम् ।

पदमानसमस्तारो द्विपदो दीर्घ उच्यते ॥ ४ ॥

अथेत्यादि । दैविक्यामिति मानुष्या अप्युपलक्षणम् । तयोर्निवे-
शनीयस्य गृहस्य प्रमाणमाह — पदमानेत्यादि । अत्र साम्प्रदायि-
काः — विस्तारं एकेन पदप्रमाणेन कल्पिते तद्विगुणं दैर्घ्यं कार्यमित्यभि-
प्राय इति वदन्ति । 'पदमानसमस्तार' इति पाठान्तम् । अथस्तु सामा-
न्यतः शालायामरूपनं प्रत्येवमाह —

‘विस्तारात् पादमाधिभ्यगर्भाधिकमथापि वा ।

त्रिपादं द्विगुणायामं तस्मात् पादार्धकं त्रिपात् ॥

त्रिगुणान्तप्रमाणं चैवायामाश्वाष्टवा स्मृताः ।

सर्वे दैर्घ्यार्धिकाणां तु द्विगुणं तु नृणां मतम् ॥”

इति । पञ्चविधमुत्सेधकल्पनं च तेनैव प्रदर्शितम् । यथा —

“विस्तारसममुत्सेधं सपादं सार्धमेव वा ।

त्रिपादं द्विगुणं चैव उत्सेधः पञ्चधा स्मृतः ॥”

इति ॥ ४ ॥

अत्र उत्तमादीन् स्तम्भसमुच्छ्रयानाह —

यात्रान् गृहस्य विस्तारस्तावान् पादसमुच्छ्रयः ।

पादीनश्चार्धमेवं स्यादुत्तमाधममध्यमम् ॥ ५ ॥

यावानित्यादि । पादशब्दः स्तम्भपर्यायः । तथाच मयः—

“स्याणुः स्थूणश्च पादश्च जहा च चरणोऽङ्घ्रिकः ।

स्तम्भश्च तलिपः कम्पः पर्यायवचनानि हि ॥”

इति । एवञ्चायं श्लोकार्थः— गृहविस्तारेण तुल्यप्रमाणः पादसमुच्छ्रयः उत्तमः, तस्मात् पादीनः मध्यमः, तस्मादर्धं हीनः अधमः इति । उत्तमाधममध्यममित्यत्र यथासह्यं न विवक्षितम् । ‘पादीनः सार्धम्’ इति क्वचित् पाठः ॥ ५ ॥

एवमावृत्तिद्वये गृहनिवेशनप्रमद्वात् सामान्यतस्तत्प्रमाणं प्रदर्शितम् ।

सिंहावलोकितकेन पुनरपि पूर्वोक्तं गृहनिवेशनस्थानमेव चिन्तयति —

अथवा समचतुरश्रं षोडशपदमेव कल्पयेत् क्षेत्रम् ।

तत्र च नैर्ऋतनिर्ऋतौ मन्दिरमुदितं च दैविके खण्डे ॥ ६ ॥

निर्ऋतावैशे कुर्यादीशेशानं तदुत्तमं स्थानम् ।

मानुष्येऽपि च खण्डे निर्ऋतिपदं वैशमयोग्यमेव भवेत् ॥ ७ ॥

अथचेत्यादि । अस्यायमभिप्रायः— उक्तेनैव प्रकारेण कल्पितेषु देवादिषु चतुर्षु खण्डेषु प्रत्येकं प्रागुदग्रं सूत्रद्वयमास्फालयेत् । एवं कृते तत्क्षेत्रं षोडशकोष्ठकं भवति । तत्र गृहनिवेशनार्हयोश्चतुश्चतुष्पदात्मकयोर्मानुष्येऽपि च खण्डे निर्ऋतिपदाश्रितं देवखण्डम्, ईशानपदा-

श्रितं मानुषखण्डमिति प्रत्येकं खण्डद्वयं सम्पद्यते । एवं चेह मानुषे मानुषं दैवमिति, दैवे मानुषं दैवमिति च चत्वारि गृहस्थानान्युत्तमोत्तमानि सम्भवन्तीति । स्फुटप्रतीतये तद्विन्वासः प्रदर्श्यते —

अथ श्लोकस्थपदानि विघ्नियन्ते — नैर्ऋतनिर्ऋताविति । निर्ऋतिभागस्थे दैवाख्ये चतुष्पदात्मके खण्डे निर्ऋतिपदं दैवाख्यं भवति । तत्र मन्दिरं कुर्यादित्यर्थः । अथ च तत्रैव खण्डे ईशपदं मानुषाख्यं भवति । तत्र वा गृहं कुर्यादित्याह — निर्ऋतावैश इति । एवं चतुर्षु खण्डेषु ईशभागस्थमानुषखण्डेऽपि चतुष्पदात्मके पूर्वोक्तप्रकारेण निर्ऋतिपदं दैवाख्यम्, ईशपदं मानुषाख्यं च स्तः । तयोर्वा गृहं निवेशयेदित्याह — मानुष्येऽपि च खण्डे निर्ऋतिपदम्, ईशेशानं च तदुत्तमं वेश्मयोग्यमेव स्थानं भवेदिति । ईशेशानमित्यत्र ईशपदेनापि मानुषखण्डार्थविवरणमेव कृतं वेदितव्यम् ॥ ६, ७ ॥

इह मानुष्यादिपदेन यद्यद् ग्राह्यमित्येतद् ग्रन्थकार एवाह —

मानुष्यं तत् प्रोक्तं यत्र चतुष्कं पदं भवेदीशो ।

नैर्ऋतकोणचतुष्कं दैविकमुदितं चतुष्पदं खण्डम् ॥ ८ ॥

वायौ कीर्तितमासुरामिति यमखण्डं(च) वह्निकोणपदम् ।

निन्धावासुरयाम्यौ सद्ब्राह्म्यौ दैवमानुषौ खण्डौ ॥ ९ ॥

मानुष्यं तदित्यादि । निन्धावासुरयाम्यौ इति । चन्द्रिकायां तु “वायव्यमप्यासुरसंज्ञितत्वाच्चिन्धं विशां कापि च गृह्यते तत्” इति दृश्यते । शेषं स्पष्टम् ॥ ८, ९ ॥

तत्र चतुष्पदिर्वाप्येकाशीतिस्तु वाथ पदशतकम् ।

तेषु च यत्र रुचिः स्यात् तेन च कुर्यादशालयं प्राज्ञः ॥१०॥

अथैत्रं कल्पितेषु गृहस्थानेषु,

“विभागपदहीनेषु रूपस्थानेषु वास्तुषु ।

यक्षमानृक्रियायेषु रोगान्मृत्युर्न संशयः ॥”

इत्यमियुक्तोक्त्या गृहनिर्मितो पदविभागस्यावश्यकतया तदर्थमिह निर्दिष्टेषु चतुष्पदिपदादिषु त्रिषु वास्तुषु ययारुच्यन्त्यतमो ग्राह्य इत्याह —

मन्दिरस्थाननिर्णयः

दक्षिण	मानुषम्	प्रा	याम्यम्	उत्तरी
	मानुषम्			
		दैवम्		
उ			मानुषम्	द
			दैवम्	
दक्षिण	मानुषम्		दैवम्	उत्तरी

तत्रेत्यादि । चतुष्पष्टिपदः, एकाशीतिपदश्च वास्तुः स्फुटतरं पूर्वं प्रकटितः । शतपदवास्तुस्तु प्रसवत्यभावात् तत्रानुक्त इह ग्रन्थान्तरोक्तदिशा प्रदर्श्यते —

“चतुरश्रीकृते क्षेत्रे दशधा ऽविभाजिते ।
भवेच्छतपदो वास्तुर्मूमोऽत्राप्यमरस्थितिम् ॥
द्विरष्टगुणितं मध्ये पदमेकं पितामहः ।
मुक्ते शतपदे वास्तौ चतुर्गुणितमर्थमा ॥
विवस्वतोऽथ मित्रस्य तद्वच्च पृथिवीभृतः ।
भोगमिच्छन्ति वै तेपामर्यम्ण इव सूरयः ॥
सवित्राद्यापवत्सान्ता ये च नोक्ताः सुरोत्तमाः ।
यथैकाशीतिके तद्वत् तेषां भोगः पदाष्टकम् ॥
अग्न्यन्तरिक्षपचना मृगश्च पितरोऽपि च ॥
रोमो दितिस्तथाध्यर्धपदभाजो वहिः स्थिताः ।
चतुर्विंशतिरुक्ता ये पर्जन्याद्याः सुरोत्तमाः ॥
अदित्यन्ता द्विपदिकास्ते शेषं प्राक् प्रसाधितम् ।”

इति ॥ १० ॥

अथ बाह्यसीमावृतिकल्पनमाह —

वृत्तिपादस्य तु बहलं कुर्याद् विस्तारवाह्यतः पश्चात् ।
सौत्रं बहलार्धं यत् तावद्बहलं च कारयेत् तल्लिपम् ॥ ११ ॥

वृत्तिपादस्येत्यादि । बाह्यविस्तृत्यवसाने सीमावृत्तिः कल्प्यते । अतस्तत्स्तम्भवाहल्यं विस्ताराद् बहिरेव स्यादित्यर्थः । तस्य च स्तम्भस्य बाह्यविधिमाह — सौत्रमित्यादि । अथमर्थः —

“क्षेत्रस्यैशादिखण्डे नवकृतिपदसम्भिन्नवास्त्वङ्गकोष्ठे —

प्वेकस्यार्काशतः स्याद् विततिरिह महासूत्ररज्ज्वोः प्रसिद्धा ।
तत्तद्विग्वर्गकोष्ठैर्विहितशतपदेप्वेककोष्ठेभभागो

विस्तारं सूत्ररज्ज्वोरहिकृतिपदभिन्नेष्वथैकाष्टिभागः ॥”

इति यद् ग्रन्थान्तरेषु तत्तद्वास्तुषु सूत्रविस्तारमानं प्रदर्शितं, ततोऽर्थं तत्तत्सीमावृत्तिस्तम्भस्य बाह्यमर्थं अर्थाद् विस्तारं कल्पयेदिति । तल्लिपः स्तम्भपर्याय इति पूर्वं प्रकटितम् ॥ ११ ॥

सीमाकल्पनसाधनान्याह —

तत्र च वप्रं कुर्यात् तुर्यश्रं द्वारगेहसदृशमपि ।
 यद्वा परिखं कुर्यात् पापाणैर्वद्भभित्तिसमचतुरम् ॥ १२ ॥
 कण्टकशाखाभिर्वा वृत्तिमथ करभेक्षणाक्षमां कुर्यात् ।
 उत्तममत्र च वप्रं मध्यममुदितं तथैव परिखमपि ॥ १३ ॥
 अधमं शाखावरणं कुर्यादेष्वेकमर्थमुलभवशात् ।
 आवृत्यन्तर्भागे दिक्षु च वृक्षान् समादधेत् प्राज्ञः ॥ १४ ॥

तत्रेत्यादि । अस्यायमर्थः — सीमा हि पकेष्टकादिभिर्दृढतरं यद्भया
 भित्त्या, भित्त्युपश्लिष्टेन स्वातेन, कण्टकशाखावरणेन वा कर्तुं शक्यते ।
 तत्र भित्त्यादयो यथाक्रममुत्तममध्यमाधमा वृत्तयो भवन्ति । तासु धनस्थि-
 लनुसारेणान्यतमां स्वीकुर्यादिति । तथाच चन्द्रिकायां —

“दण्डान्तं समतीत्य वप्रमुदितं मृद्धिः शिलाधैस्तथा
 श्रेष्ठं तत् परिखा तु मध्यममते शाखावृत्तिश्चाधमम् ।”

इति । वप्रः चयः । षयशब्दस्य च भित्तिपर्यायता शिल्पशास्त्रेषु बहुत्र
 दृष्टा । द्वारगेहसदृशमिति वप्रनिर्माणविधिप्रदर्शनपरं विशेषणम् । तथा कर-
 भेक्षणाक्षमामिति च कण्टकशाखावृत्तेः । करमः उष्ट्रशिशुः । परिक्षेव
 लिङ्गान्तरेण परिखशब्देनोच्यते, लोकाश्रयत्वाल्लिङ्गस्य । अन्यथा वा
 पाठः कल्प्यः । पलिषपाठे पलिषो लोहमद्भलगुडविशेषो ग्राह्यः । अथ गृह-
 परिसरप्रदेशस्य विनियोगं दर्शयति — आवृत्यन्तारित्यादि । समा-
 दधेदिति । समादध्यादित्यर्थः । इह दधधातुर्भावादिकः । आत्मनेप-
 दस्यानित्यत्वात् परस्मैपदम् ॥ १२—१४ ॥

‘दिक्षु च वृक्षान् समादधेत्’ इत्युक्तम् । के ते वृक्षाः । कस्यां कस्यां
 दिशि समादध्यादित्यत्राह —

पनसः प्राच्यां श्रेष्ठः क्रमुको याम्येऽथ पश्चिमे केरः ।
 सोमे भूतो धन्यो नागस्तत्रैव केसरः प्राच्याम् ॥ १५ ॥

तिन्त्रिण्युदिता याम्ये छत्री श्रेष्ठोऽथ पश्चिमे कथितः ।
अन्तःसारा वृक्षा यदि सन्ति ह्यन्तरेव सन्तु च ते ॥ १६ ॥
ये सन्ति त्वचिसारास्तेऽपि च सन्त्वेव सर्वतो बाह्ये ।
सकलः सारो येषां ते वृक्षाः सर्वादिक्षुं युज्यन्ताम् ॥ १७ ॥

पनस इत्यादि । केरः नालिकेरवृक्षः । छत्री तालविशेषः । उ. न. न. स्सारा इत्यादि । अयमभिप्रायः — वृक्षाः खलु अन्तःसाराः, वहिः-
स्साराः, उभयतः साराः, उभयतो निस्सारा इति चतुर्विधाः । तेषु अन्तः-
साराः पनसादयः, वहिःस्साराः तालकेरप्रभृतयः, उभयतः साराः चिञ्चादयः,
उभयतो निस्साराः शिशुसप्तच्छदप्रभृतयश्च भवन्ति । एषु अन्तःसाराः,
आराममध्यभागे योज्याः, ततो बाह्ये यथायथं वहिःसाराः सर्वसाराश्च
योज्या इति ॥ १५ — १७ ॥

अत्र वर्ज्यान् वृक्षानाह—

वृक्षा निस्सारा ये तेषां क्षेत्रेषु वर्तनं नेष्टम् ।

जातीनागलताद्या लतिका रम्भाश्च सर्वतः शस्ताः ॥ १८ ॥

वृक्षा निस्सारा इत्यादि । निस्साराः अन्तस्त्वचि च । केचित्तु
निस्साराणामन्तर्वर्तनमेव नेच्छन्ति । सर्वत्र वर्ज्यानुक्त्वा सर्वत्र शस्तानाह—
जातीत्यादि । रम्भाश्च सर्वतः शस्ता इति । ग्रन्थान्तरे तु —

“घदरी कदली चैव डाडिमी धाजपूरिका ।

प्ररोहन्ति गृहे यत्र तद् गृहं न प्ररोहति ॥”

इत्युक्तम् । क्वचिन्मातृकायां ‘जाती’त्यादिकं श्लोकार्थं न दृश्यते मन्दिरपार्श्वे
स्थापनीयान् वृक्षानधिकृत्यापर एवमाह —

“स्थाप्या मन्दिरपार्श्वपृष्ठादिशि तु श्रीवृक्षवित्वाभया-

व्याधिघ्नामलकीसुरद्रुमपलाशाशोकमालेयकाः ।

पुन्नागासनचम्पकाश्च खदिरस्तद्वत् कदल्यादयो

जातीनागलतादयोऽपि सकलाः सर्वत्र संशोभनाः ॥”

इति ॥ १८ ॥

हाटकतरुरपि नेष्टो मन्दिरसविधेष्वितीरितं यस्मात् ।

तस्मात् सर्वे वृक्षाः सर्वदिगन्तेऽविनिन्दितास्ते स्युः ॥ १९ ॥

हाटकतरुरपि नेष्ट इत्यादि । अस्यायमर्थः— कश्चिद्वृक्षः सुवर्ण-
मयोऽपि सन् कालान्तरे पातादिना गृहोपपातमुत्पादयेदिति गृहपरिसरे
वर्जनीयत्वेन पुरातनैः कथितः । का कथा वृक्षान्तराणामिति । शेषं
स्पष्टम् ॥ १९ ॥

जथावृत्तिप्रसङ्गात् तत्रस्थद्वारविन्यासविधिमाह—

द्वारं यत्र च विहितं तद्दिग्धीशाधिपं भवेद् धाम ।

एकतलं वा द्वितलं द्वितले द्विमुखं च निर्मुखं वा स्यात् ॥ २० ॥

द्वारमित्यादि । अनेनेदमुक्तं भवति— अग्रद्वारं यदभिमुखं
विहितं तद्दिग्गोनिकमेव तत् कर्तव्यम् । तच्च द्वारं द्वारगृहं वा एकभूमिकं
द्विभूमिकं वा यथेच्छं गृहप्रमाणानुरोधेन कारयेत् । यदि तद् द्वितलं
क्रियेत, तदा द्वितीये तले उभयोर्भागयोर्द्वारमस्तु वा मा वा, न तत्र
कश्चिन्निर्वन्ध इति । एतच्चैकतलद्वितलद्वारविधानं सर्ववर्णसाधारण्येनोक्तम् ।
अन्ये च सप्तभूमिकान्ता द्वारगेहविधयस्तद्विनियोगाश्च मयमतादिपूक्ताः ।
इह धामशब्देन द्वारगेहमेव विवक्षितमिति प्रकरणाद् विज्ञायते ॥ २० ॥

द्वारस्तम्भन्यासभ्यानादिकमाह

द्वारस्तम्भन्यासो जन्मनि तस्योदितश्च शिल्पिचरैः ।

आजन्मान्तं निम्नं मार्गं तद्द्वारतारसदृशमपि ॥ २१ ॥

द्वारस्तम्भन्यास इत्यादि । अस्यार्थः— कवाटं यस्मिन् स्तम्भे
युज्यते स द्वारस्तम्भः । तस्य न्यासः प्रतिष्ठा जन्मनि अधिष्ठानाङ्गमृतायां
पादुकायामुदितो वेदितव्यः । स्तम्भो यथा पादुकोपरि संश्लिष्टः स्यात्,
अधोभागस्थिता च तच्छिल्पा यथा पादुकान्तः सम्यक् प्रविशेत् तथा
तन्न्यासः कार्य इति । तस्य बाह्यसीमावरणस्य । येयं द्वारस्तम्भाधिष्ठानभूता
पादुकोक्ता तदन्तावाधि द्वारस्तम्भात् किञ्चिन्निम्नमेव सन्तं द्वारमार्गं
कुर्यादित्याह— आजन्मान्तं निम्नं मार्गमिति । तथाविधस्य

मार्गस्य विस्तारमाह— तद्द्वारतारसदृशमपीति । अपिशब्दाद्
मार्गविस्तारस्य द्वारतारादाधिक्यमपि न दोषायेति सूचयति । एवञ्च
मार्गविस्तारः द्वारतारेण तुल्यः, तस्मादधिकश्चेति द्विप्रकारः । ततो न्यूनस्तु
सर्वथा न कार्यं इति फलति । इदं च मार्गविधानं द्वारगेहकरणे सम्भवति ।
द्वारमात्रकरणे तु विशिष्य मार्गविधानमपि नावश्यकमिति ज्ञेयम् ॥ २१ ॥

अथामुमेव मार्गविधिमङ्गणद्वारमार्गेऽप्यतिदिशति—

अजिरद्वारेऽप्येवं मार्गं कर्तव्यमाहुराचार्याः ।

अब्धिगुणीकृततारे योनिः स्वीया भवेद् यथा तस्य ॥ २२ ॥

एतद्वर्त्मनि तारं किष्कुमितं वा भवेच्च मात्रमितम् ॥ २२३ ॥

अजिरेत्यादि । मार्गम् अर्थाद् मार्गविस्तारम् । उभयोरनयोर्मार्ग-
विस्तारयोस्वरूपमाह - अब्धीत्यादिनार्धेन । अयमर्थः— कल्पयि-
त्व्योऽयं मार्गविस्तारस्तथा भवेत्, यथा तस्मिन् अब्धिभिः चतुर्भिर्गुणिते
स्वदिरयोनियुक्तं स सम्पद्येत । ततश्च प्राग्द्वारस्य मार्गविस्तारः ध्वजयोनिः
स्यात् । एवमन्यास्वपि दिक्ष्विति । तत्तद्विद्योनेय उपरिष्ठात् प्रदर्शयिष्यन्ते ।
एतद्वर्त्मनि तारमिति । 'एतन्मण्डपतारमिति' शिल्परत्नपाठः ।
तत्पक्षे मण्डपशब्दस्य द्वारगेहमर्थः । अस्मां स्वदिरयोनियुक्तविस्तारकल्प-
नायां मानसाधनमाह— किष्कुमितमित्यादि । किष्कोर्मात्रस्य
चाङ्गुलिसङ्ख्या प्रथमाध्याये उक्ता । वचचितु मातृकायामेतच्छ्लोकानन्तरं
'स्वदिरगधिनाथे द्वारे मार्गेऽपि तथैव वा तर्ति कुर्याद्' इत्यर्थमधिक-
लिखितम् । तद् गतार्थमिति उपेक्षितमस्माभिः । द्वारलक्षणगता विशेषास्तु
चतुर्दशाध्याये वक्ष्यन्ते ॥ २२, २२३ ॥

इति वास्तुविद्यालघुविवृतां वेदीसंस्थानं नाम

पञ्चमोऽध्यायः ।

अथ अङ्गलक्षणादिकं नाम षष्ठोऽध्यायः ।

अथ सीमावृत्तिकल्पनप्रसङ्गादन्तस्तदनुबद्धम्य गृहपरिसरस्याङ्गणाख्यस्य
मानं प्रदर्शयति—

अथातः संप्रवक्ष्येऽहमङ्गणस्य तु लक्षणम् ।

अङ्गणं ध्वजयोनि स्यान्मुखायामाभिसंयुतम् ॥ १ ॥

अथात इत्यादि । अङ्गणस्येति । णत्वं ष्टोदरा-
दित्वात् साध्यम् । ध्वजयोनीति । ध्वजादयो ह्यष्टौ वास्तुदिग्-
देवता इति अष्टमाध्याये वक्ष्यति । दिग्विदिग्गृहेष्वायवृद्धिसम्पादनायैते
शिल्पशास्त्रेषु कल्पन्ते । तत्तदायसङ्ख्यास्तदानयनप्रकारादीनि च ग्रन्थ-
कार एव स्फुटीकरिष्यति । सामान्यतस्तु —

“दैर्घ्यं हन्यात् पृथुत्वेन हरेद् भागं ततोऽष्टभिः ।
यच्छेषमायं तद्विद्याच्छास्त्रदृष्टं ध्वजादिकम् ॥”

“गृहान्तरदिशां मानं सङ्गुण्य च परस्परम् ।
वसुभिर्भागमाहृत्य शिष्टं वास्तुनरं वदेत् ॥”

“वाहोः प्रवाहोः संयोगदलमन्योन्यताडितम् ।
वसुभक्तं ततः शेषं सेष्यं वास्तुनरं वदेत् ॥”

“इष्टातानवितानमाननिचये त्रिभेऽष्टभिर्भाजिते
शेषो योनिः ।”

इत्यादिग्रन्थान्तरवचनात् तदानयनप्रकारो ज्ञातव्यः । तथाच यादृशदैर्घ्य-
विस्तृतिविधानात् एकावशेषात्मको ध्वजयोनिः साधयितुं शक्येत, तादृश-
दैर्घ्यविस्तारकल्पनभिहाङ्गणस्येष्टमित्युपदिष्टं भवति । मुखायामाभि-
संयुतमिति । मुखायामो दक्षिणोत्तरदैर्घ्यमिति साम्प्रदायिकाः । तादृश-
यामप्रमाणं च ‘तत्त्वाकेन्दु’ इत्यादिछोकेन समनन्तरमेव प्रकटयिष्यति ।
‘मुखायामादिसंयुतमिति पाठान्तरम् ॥ १ ॥

अङ्गणस्वरूपं निर्दिशति —

पादुकानां बहिर्भागमङ्गणं तद् विदुर्वुधाः ।

ध्वजः सर्वत्र संपन्न इति शास्त्रनिदर्शनम् ॥ २ ॥

पादुकानामित्यादि । पादुका अधिष्ठानावयवः । चतुर्दिगपेक्षया चतुर्दिग्गृहापेक्षया वेह बहुवचन प्रयुक्तम् । प्राचि निहितस्यापि ध्वजस्य सर्वदिक्ष्वपि योज्यत्वं मनसि निधायाह — ध्वजः सर्वत्र सम्पन्न इति । एतदेवाह चन्द्रिकायां—

“केतुयोनिरभिवाञ्छितार्थदः सात्त्विकोऽमरगुरुर्द्विजो भवेत् ।

पूर्वदिक्ष्वभिहितोऽपि सर्वदा सर्वदिक्ष्वपि दितो विशेषतः ॥”

इति ॥ २ ॥

अथ मुखायाममाह—

तत्त्वाकेन्दुवसुद्धारवेशमकृत्यश्विसागराः ।

यथायोग्यं च कर्तव्यमजिरस्यायतं तथा ॥ ३ ॥

तत्त्वाकेत्यदि । तत्त्वादय क्रमेण २४, १२, १, ८, ९, १६, २, ४ सङ्ख्यावाचका भवन्ति । वेशमकृतिरित्येका सङ्ख्या । कृतिर्वर्गः । पूर्वपश्चिमाङ्गणदैर्घ्याद् दक्षिणोत्तराङ्गणदैर्घ्यमुक्तासु सङ्ख्यास्वन्यतमया यथायोग्यमधिक भवेदिति तात्पर्यम् ॥ ३ ॥

अथ दिग्गृहेषु कर्तव्येषु अङ्गणमध्यसूत्राणां दिग्गृहमध्यसूत्राणां च परस्परं वेधः परिहरणीय इत्याह—

वेधं तु गृहमध्यानां गोत्रनाशकरं त्यजेत् ।

प्रादक्षिण्यात् स्वया गत्या महादिग्गतवेशमसु ॥ ४ ॥

परिहर्तव्य एवायं बुद्धिकौशलशालिभिः ।

कर्णसूत्रयुतिर्मध्ये न भवेत् कर्णवेशमनाम् ॥ ५ ॥

अशुभाय भवत्येषा परिहार्या स्वदीर्घतः ।

रुद्ररन्ध्राद्रिवाणाश्च गत्यङ्गुल्यः क्रमात् स्मृताः ॥ ६ ॥

वेधं तु इत्यादि । अयमत्रामिप्रायः — एकस्मिन्नेव वास्तुकोष्ठे दिग्विदिग्गृहेषु कर्तव्यतया प्रसक्तेषु तेषां पादुकावहिर्मागात्मको योऽयमङ्गणशब्दव्यपदेश्यः । प्रदेशः, तत्र प्राक्प्रतीच्यायता दक्षिणोत्तरायता च निवेशिता मध्यरेखा तथा प्रसारितं मध्यसूत्रं वा अङ्गणमध्यसूत्रमिति व्यपदिश्यते । एवं तत्तदिग्गृहेष्वपि पृथक् पृथक् निवेशितानां मध्यरेखाणां मध्यसूत्राणां वा गृहमध्यसूत्रमिति व्यपदेशः कृतः । उभयविधयोरनयोर्मध्यसूत्रयोर्वेधं परिहरेत् । परिहरणप्रकारश्चत्थं — प्राग्गृहस्य मध्यसूत्रं स्वस्थानादेकादशाङ्गुलं यावद् दक्षिणभागे गमयेत् । दक्षिणगृहस्य मध्यसूत्रं स्वस्थानाद् नवाङ्गुलपर्यन्तं पश्चिमतो गमयेत् । एवं पश्चिमगृहस्य उत्तरगृहस्य च मध्यसूत्रं स्वस्थानाद् यथाक्रमं सप्ताङ्गुलं पश्चाङ्गुलं च यावत् क्रमेण उत्तरतः प्राच्या च गमयेत् । तथा अस्मिन्नेव कोष्ठे निर्ऋतिकर्णात् ईशकर्णान्तं प्रसारितेन कर्णसूत्रेण कर्णगृहमध्यसूत्रस्य वेधो यथा न भवेत्, तथा तन्निवेशनीयमिति । सुग्रहायास्य विन्मासः प्रदर्श्यते —

यथोक्तवेधपरिहारादि च बहुगृहनिर्माणपरिचयोपस्कृतया प्रतिभयैव ज्ञातुं शक्यमित्यभिप्रायेणाह — बुद्धिकौशलशालिभिरिति । महादिशः पूर्वादयश्चतस्रः । स्वदीर्घम् इति । अङ्गणमुक्त्वायामेनेत्यर्थः । रेकरन्ध्राद्रीत्याद्यर्धं गतिप्रमाणप्रदर्शनपरं वाक्यम् । तत्र रुद्रा एकादश । रन्ध्राणि नव । अद्रयः सप्त । चाणाः पञ्च । क्रमात्, पूर्वोदितः । इहादितः पङ्क्तिः श्लोकर्यदुक्तं तद् विवरणमङ्गुला सङ्गृह्णाति चन्द्रिकाकारः—

“प्राहुर्गेहचतुष्कपादुकवहिर्मागं बुधाः प्राङ्गणं

याम्योदग्विहितायतं च चतुरश्रं केतुयोन्यन्वितम् ।

भूम्यश्च्यम्बुधिनागरन्ध्रदिननाथाष्टद्विसङ्ख्याङ्गुलै-

रेकद्वित्रिकरैस्तथैव गुणविस्तारादिभिर्वीर्यतिः ॥

१ निर्ऋतिकोष्ठे ईशशब्दे च परं गृहानवेशनस्योक्तत्वात्, 'निर्ऋतीशगर्भं

कर्णसूत्रं वाच्यमिति सति" इति अत्रानन्तरं वाच्यमिति कर्णसूत्रस्य अत्रेतीय-
कथनात् । निर्ऋतीशगतमेवेह प्राङ्गमिति बोध्यम् ।

गुहाष्टकनिवेशनविधि.

दक्षिणगृहम्

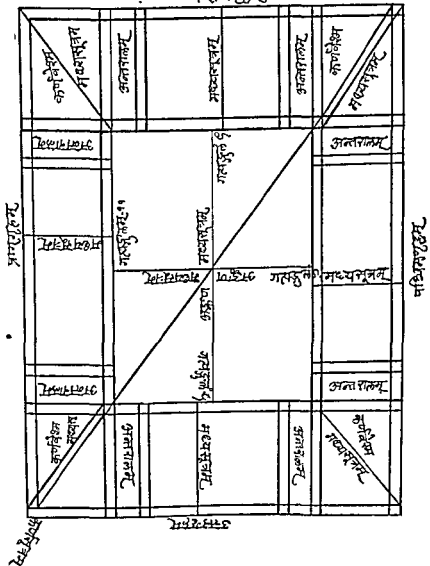

सूत्रैः प्राङ्गणगेहमध्यविहितैरन्योन्याविद्धैर्भवेत्
 तद्गेहस्थितपुत्रपौत्रविलयस्तस्माद् गृहाणां क्रमान् ।
 कर्तव्यं गमनं प्रदक्षिणतया प्रागादितो वह्निर-
 न्ध्राद्रीप्सवङ्कुलकैः स्वयोनिजनकैरावश्यके वा यवैः ॥”

इति । अत्र वह्निरन्ध्रेति स्थाने प्रकृतग्रन्थानुरोधेन 'रुद्ररन्ध्रे'ति पठनीयं-
 भाति ॥ ४-६ ॥

अथ स्तम्भमित्यादिषु सूत्रवेधपरिहाराय तत्तत्पदेषु सूत्रमानं दर्शयति—

पदस्य गृहकृत्यंशः सूत्रं स्याद् वेदपष्टिके ।
 एकाशीतिपदेऽर्वाशो वस्वंशः शतके पदे ॥ ७ ॥

सूत्रवेधं तु सर्वेषां स्तम्भमध्यादिषु त्यजेत् ।

पदस्येत्यादि । वेदपष्टिकं चतुष्पष्टिपदम् । गृहकृत्यंशः षोड-
 शांशः । अर्कांशः द्वादशांशः । वस्वंशः अष्टांशः । शेषं स्पष्टम् । चतुष्पष्टि-
 पदादिषु त्रिषूक्तेषु कोष्ठेष्वेकैकस्मिन् पदे यथाक्रमं षोडशाद्यंशः स्तम्भादि-
 निवेशनेषु वर्ज्यां सूत्रविनतिरित्यर्थः । एवं च वेधपरिहाराय तत्तत्पदेषूक्तं
 तत्तत्सूत्रविस्तारांशं प्राग्वोदग्वा परित्यज्य स्तम्भादीनां निवेशने वेधदोषो न
 स्यादित्यर्थसिद्धम् ॥ ७, ७ ॥

सूत्रवेधो यथा वर्ज्यः तथा तद्विशेषभूतानि मर्मादीन्यपि वर्जनी-
 यान्तीत्याह—

मर्मादीनि निषिद्धानि वास्तुकर्मण्यनेकधा ॥ ८ ॥

सन्ति संक्षेपतस्तानि द्विधा वक्ष्यामि सांप्रतम् ।

तान्यपि स्तम्भकुड्यादौ वर्जनीयानि यत्नतः ॥ ९ ॥

मर्मादीनीत्यादि । अत्रादिपदेन वंशानुवंशसन्ध्यनुसन्धिमाहावंशा
 प्राद्याः ।

“द्विरेखासङ्गमस्थानं सन्धिरित्यभिधीयते ।

त्रिरेखासङ्गमस्थानं मर्म मर्मविदो विदुः ॥”

इति मर्मसन्ध्योः सामान्यलक्षणम् । विशेषस्तूपरि वक्ष्यते ॥ ८, ९ ॥

अथ वास्तुशरीरगतानां मर्मादीनां स्वरूपादिकं प्रस्तौति — नाड्य-
इत्यादिभिरष्टभिः श्लोकैः —

नाड्यः स्युर्दश पूर्वसौम्यगमिता. वास्तुस्थिताः कल्पिते-

— ष्वेकाशीतिपदेषु कर्णनिहिते ताभिश्च सूत्रे लिखेत् ।

अत्राङ्गाम्निपदस्थिताश्च परितस्तत्पार्श्वयो रज्जवो

मर्मादीनि विभज्य वच्मि बहुधा तन्नाडिकारज्जुभिः ॥ १० ॥

धर्मा यशोवती भद्रा शुभदा कामदा शुभा ।

चित्रा सौम्या सुधा गौरी नाड्यः प्रागानना दश ॥ ११ ॥

*अमृता वारुणी शान्ता ह्लादिनी ब्रह्मवादिनी ।

मनोरमा रतिः कान्ता ज्वालिनी चोत्तराननाः ॥ १२ ॥

अष्टाभिः सङ्गतिर्यत्र नाडीरज्जुविमिश्रितैः ।

सूत्रैस्तत्र महामर्म ब्रह्मस्थानस्य कोणतः ॥ १३ ॥

प्रत्येकं दिक्षु षट्कानि त्रिकाणां सन्ति पार्श्वतः ।

नाडीद्वयसमायोगादुपमर्माणि तानि तु ॥ १४ ॥

चतुर्विंशच्चतुष्काणि नाडीमर्माणि सन्ति च ।

रज्जुमर्माणि रज्जुभ्यां चतुष्कं नवकं भवेत् ॥ १५ ॥

कोणस्थमुपमर्मान्तं त्रिकं बाह्ये विनिर्दिशेत् ।

षट्कं च मर्मसम्भेदं कृतिं षण्णां वदन्ति च ॥ १६ ॥

पञ्चकं मर्मसन्धिश्च द्वे द्वे दिक्षु* चतुर्ष्वपि ।

पदमध्यस्थितं मर्म रज्जुभ्यां दोषवर्जितम् ॥ १७ ॥

अयमत्र निष्कर्षः — एकाशीतिपदनिष्पादनाय या दश दश रेखाः प्रागानना उदगाननाश्च लिख्यन्ते, तासां यथाक्रमं धर्मादयोऽमृतादयश्च संज्ञाः शिल्पशास्त्रेषु प्रसिद्धाः । तांश्च विंशती रेखा नाड्य इति परिभाषिताः । एवं विंशत्या नाडीभिर्निष्पादिते तस्मिन्नेकाशीतिपदवास्तौ ईशकोणाद्विंशतिकोणान्तम् अधिकोणाद्वायुकोणान्तं चैकैकां रेखां विलिखेत् । अथैतयोः कोणरेखयोरुभयपार्श्वे पङ्क्तिः पदैरेकैका, त्रिभिः पदैरेकैकेति प्रत्येकं चतस्रश्चतस्रो रेखाः विलिखेत् । आसामष्टानां रेखाणां कोणसूत्रयोश्च प्रत्येकं रज्जुरिति संज्ञा कृता । एवमुक्तेषु सूत्रेष्वस्फालितेषु स वास्तुर्दशमी रज्जुभिर्विंशत्या नाडीभिश्च मिश्रितो भवति । अत्रैतासु नाडीनां रज्जुनां च यत्र यत्र मेलनं भवति तत्तन्मर्मस्थानमित्युच्यते । मर्मस्थानभूता नाडीरज्जुसन्धयश्च बहुधा भवन्ति, क्वचिद् द्वयोः, क्वचित् त्रयाणां, क्वचित् चतुर्णां, क्वचित् पञ्चानां, क्वचित् षण्णां, क्वचिद्दष्टानां च नाडीरज्जुसूत्राणां व्यस्तैः समस्तैश्च मिथो योगस्य सम्भवात् । तत्राष्टानां तत्सूत्राणां सन्धिर्महाममेति कथ्यते । ते च सन्धयः एकाशीतिपदे चत्वारो भवन्ति । तेषां स्थानानि नवपदात्मकस्य ब्रह्मस्थानस्य चत्वारः कोणाः । षण्णां योगेन निष्पन्नाः सन्धयः षट्त्रिंशत् । तत्स्थानानि बाह्यतो द्वितीयायामवृत्त्यां चतुर्विंशतिपदात्मिकायां स्थितेषु मध्ये चतुःसूत्रयोगिष्वष्टसु पदेषु, तादृशे सर्वकोष्ठमध्यपदे च प्रत्येकं स्थिताश्चत्वारः कोणाः । पञ्चानां सन्धयः प्रतिदिशं द्वौ द्वावित्यष्टौ । तेषां स्थानानि वास्तुप्रान्ते द्वयोर्द्वयोः कोणाधिपयोरन्तराले यत्र यत्र रज्जुद्वयं लगति तत्र तत्र भवन्ति । चतुर्णां सन्धयस्तु नाडीनामेव स्युः । ते च प्रतिदिशं षडिति चतुर्विंशतिः । तत्स्थानानि च रज्जुकर्णसूत्रेभ्यो विविक्तान्येव वर्तन्ते । तान्येवेहोपमर्माणीति निर्दिश्यन्ते । त्रयाणां सन्धयो वास्तुकोणेण चतुर्षु स्थिता एव । उक्तरीत्या हि द्वयोः सन्धिरसम्भवीति नात्र परिगण्यते । रज्जुद्वययोगेन पदमध्ये निष्पन्नाः सन्धयस्त्वदुष्टा इति । उक्तविधया यद्यपि वास्तुप्रान्तेष्वन्येऽपि त्रिसूत्रसन्धयः

* 'चतस्रसु' इति स्यात् ।

प्रतिदिशं पद् पद् सम्भवन्ति । अत एव चन्द्रिकाकारः—“सूत्रैर्योग-
समुद्भवानि तु शतं वर्ज्यानि कुड्यादिपु” इति शतं सन्धीनाह, तथापि ते
ग्रन्थे न गणिता इत्यस्मामिरपि त्रिसूत्रसन्धौ न निरूपिताः । एषां सुग्रहाय
विन्यासः प्रदर्श्यते—

अथ पदार्था विनियन्ते—नाड्य इत्यादि । अङ्गानि पद् । अग्र-
यक्षयः । तत्पार्श्वयोः कर्णसूत्रपार्श्वयोः । रज्ज्व इति । कोणरेखे द्वे,
तदुभयतः स्थिता रेखा अष्टावित्याहृत्य दश रेखा रज्जुशब्देन व्यवहियन्ते
इत्यर्थः । धर्मत्यादि । भट्टोत्पलस्त्वाह—

“शान्ता यशोवती कान्ता विशाला प्राणवाहिनी ।

सती च सुमनानन्दा सुभद्रा सुरथा तथा ॥

पूर्वापरगता ह्येता उदग्यामाश्रिताः शृणु ।

हिरण्या सुव्रता लक्ष्मीर्विभूतिर्विमला प्रिया ॥

जया काला विशोका च तथेन्द्रा दशमी स्मृता ।

धन्या धरा विशाला च स्थिरा रूपा गदा नेशा ॥

विमला प्रभवा चान्याः सौम्ययाम्याश्रिताः सिराः ॥”

इति । अष्टाभिरित्यादि । सूत्रचतुष्कमेव सन्धिस्थानाद्दुभयतो गणनात्
सूत्राष्टकं जातमित्याशयः । एवं सर्वत्र । मह्यमर्मेति । एतच्च चतुःसंख्या-
कमिति पूर्वं निरूपितम् । प्रत्येकमिति । त्रिकाणां षट्कानीति ।
पूर्वोक्तदिशा त्रीणि सूत्राप्येव षट्सूत्राणि भूत्वैकत्र सन्दधते, तादृशाः
सन्धयो बहवः सूत्राष्टकमन्धीनामभितो वर्तन्त इत्यर्थः । तत्संख्या तु
‘पदकं च मर्मसम्भेदम्’ इत्यादिना वक्ष्यते । नाडीद्वयेत्यादि । इदमपि
पूर्ववद् व्याख्येयम् । ‘नाडीद्वयसमायोगानी’ति पाठान्तरम् । रज्जुम-
र्माणीति । पदमध्यस्थिता निर्दुष्टा रज्जुचतुष्कसन्धयो नव सन्धी-
त्यर्थः । कोणस्थमित्यादि । बाह्ये कोणस्थं त्रिकं त्रिसूत्रसन्धिम् उपम-
र्मान्तमित्याख्यया विनिर्दिशेदित्यर्थः । इति साम्प्रदायिकाः । ‘कोणस्तम्भक-
मर्मान्तमि’ति शिल्परत्नपाठस्तु चिन्त्यः । ‘उपमर्मान्तदिकमि’ति, ‘बाह्येन
निर्दिशेदि’ति च मानृकान्तरेषु पाठः । सूत्रपदकसन्धीनां संख्यां निर्दि-
शति—पदकमित्यादि । कृतिर्वर्मः । षण्णां कृतेः पदत्रिशत् । ‘कृतिः

वस्तुसिद्धिर्मासन्दिगोष्ठम् (१)

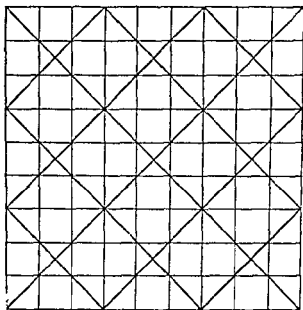

षण्णां भवन्ति' इत्यपपाठः । पञ्चकमित्यादि । सूत्रपञ्चकसन्धिरित्यर्थः ।
चतुर्ध्विति । पुंस्त्व चिन्त्यम् । पदमध्यस्थितामिति । पदमध्यसन्धयो
नवेति पूर्वमुक्तम् ॥ १०-१७ ॥

उक्तेषु मर्मस्थानेषु वास्तुपुरुषस्य मूर्धाद्यवयवेषु च स्तम्भादीनां निवे-
शने प्रत्येकं फलमाह —

स्थानान्येतानि वास्तोर्गृहकरणविधौ

पीडयेन्नैव विद्वान्

पीडा स्यात् पीडितेषु क्षितिपतिविषय-

ब्राह्मणानां पशूनाम् ।

तरुर्तुः शिल्पिनां च स्वतनयवनिता-

भ्रातृसम्बन्धिनां च

यत् तस्मात् स्थानवेधे पृथगपि निहितान्

वच्मि दोषान् विभज्य ॥ १८ ॥

मूर्ध्नि वक्रे च कण्ठे च हृदये मरणं भवेत् ।

विद्धे चोरसि हृद्रोगः पादयोः कलहो भवेत् ॥ १९ ॥

ललाटे भ्रातृहानिः स्याद् विचित्रोऽङ्गुलिपृष्ठयोः ।

ऊर्वोर्मृत्युश्च बन्धूनां पत्नीनाशस्तु वा भवेत् ॥ २० ॥

गुह्यस्थे सुतनाशः स्यादष्टके गर्भविच्युतिः ।

पट्के च वृद्धिः शत्रूणां चतुष्के स्वजनक्षयः ॥ २१ ॥

पञ्चके व्याधिरुद्दिष्टस्तस्करेभ्यस्त्रिके भयम् ।

धर्जयेत् कुड्यमध्ये च नाडीरज्ज्वादिसंगमम् ॥ २२ ॥

स्थानानीत्यादि । पीडयेन्नैव विद्वानिति । पीडा च स्तम्भ-
मित्यादिनिवेशनेनेति पूर्वमुक्तम् । मूर्धां इत्येवम् । मूर्धां ईशस्थानम् ।

चक्रमापस्थानम् । कण्ठः आपवत्सस्थानम् । हृदयं ब्रह्मस्थानम् । उरः
 महेन्द्रादीनां स्थानम् इत्यन्यतोऽवगम्यते । इह तु काचिद् विसंवादः
 चतुर्धाध्याये दृश्यते । पादौ पितृस्थानम् । ललाटमङ्गुलिषष्ठं च सूत्रसन्धि-
 स्थानम् । ऊरू यमज्ञरुणस्थानम् । गुह्यामिन्द्रादीनां स्थानम् । चित्तज्ञ
 इति । वेध इति विशेष्यम् । अष्टके इति । अष्टसूत्रसन्धिवेध इत्यर्थः ।
 एवं षट्कादिष्वपि व्याख्येयम् । 'चतुष्के स्वजनक्षय' इत्यस्य स्थाने
 'चतुष्के च गजक्षय' इति पाठान्तरम् । गुह्यस्थ इति । 'गुह्ये तु' इति
 क्वचित् पाठः । शेषं स्पष्टम् ॥ १८-२२ ॥

अगत्या प्रमादेन वा यदि कदाचित् तैर्वेधः अन्यो वा दोषः सम्भा-
 व्येत, तदा किं कर्तव्यम् । तत्राह—

उक्तानुक्तं च यत्किञ्चित् प्रमादाद् यदि सम्भवेत् ।

एतानि दोषशान्त्यर्थं निखनेद् वास्तुकर्मणि ॥ २३ ॥

उक्तानुक्तमित्यादि । एतानीति । समनन्तरश्लोके वक्ष्यमाणानि
 सिंहादिमस्तकानीत्यर्थः ॥ २३ ॥

तान्येवाह—

सिंहमातङ्गमहिपकूर्मसूकरमरतकम् ।

शुद्धहाटककल्लसं स्यात् कर्तुर्गेहस्य वृद्धिदम् ॥ २४ ॥

सिंहेत्यादि । सिंहादीनां सूकरान्तानां पञ्चानां मस्तकमित्यर्थः ।
 तद्द्रव्यमाह—शुद्धेत्यादि । शुद्धमितरलोहासम्पृक्तम् । हाटकं स्वर्णम् ।
 कल्लसं निर्मितम् । कर्तुर्गेहस्य वृद्धिदमिति । गृहकर्तुस्तद्गृहवासिनां
 च श्रेयःप्रदमित्यर्थः । 'कर्तुः सौख्यविवृद्धये' इति पाठान्तरम् । आम्यां
 श्लोकाम्यामिदमुक्तं भवति—पूर्वोक्तरीत्या सम्यक् परीक्ष्य स्तम्भादिनिषे-
 शनेन निर्मितेऽपि गृहे सुसूक्ष्मा ये केचन दोषाः सम्भवेयुरित्यतो गृह-
 कर्मण्यवश्यं लाहं सिंहादिमस्तकं निखनेत् । तत्रेत् सुवर्णमयं स्यात्,
 तदा तत्र केवलं ज्ञाताज्ञातदोषशान्त्यै, किन्तु सर्वार्थलाभायापि प्रकल्पत
 इति ॥ २४ ॥

वाङ्मयसिद्धिर्नमस्तस्मिन्कोष्ठम् (३)

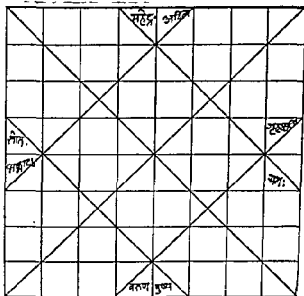

पूर्वमर्मस्थानानि 'संक्षेपतस्तानि द्विधा वक्ष्यामी'ति प्रतिज्ञातम् । तत्रैकाशीतिपदगतमर्मस्थाननिरूपणे एकः प्रकार उक्तः । इदानीं प्रकारान्तरं चतुष्पाष्टिपदगतमर्मस्थाननिरूपणेन प्रदर्शयति—

कृत्वा चतुष्पाष्टिपदेन वास्तुं

कोणेषु सूत्रे विलिखेत् सिराख्ये ।

पूर्वाग्रसौम्याग्रगताश्च वंशा

मध्ये त्रयः कोणगता लिखेच्च(१) ॥ २५ ॥

कृत्वेत्यादि । 'वक्ष्ये' इति पाठान्तरम् । कोणेषु सूत्रे विलिखेत् सिराख्ये इति । कोणसूत्रयोः सिरेति संज्ञा । तथा च सिरासंज्ञिते द्वे सूत्रे कोणेषु लिखेदित्यर्थः । एवमुत्तरत्रापि । मध्ये त्रय इत्यादि । एतत्स्थाने 'सिराख्ययोः पार्श्वगतानुवंशाः' इति शिल्परत्ने दृष्टः पाठः साधुतरः । सिराख्ययोः कोणरेखयोः पार्श्वद्वये समनन्तरश्लोकवक्ष्यमाणविधया लिखिताश्चतस्रो रेखा अनुवंशाख्या इति तदर्थः । 'मध्ये त्रय' इत्यादिपाठस्त्वशुद्धः । कथञ्चित् क्लिष्टकल्पनया तत्समर्थनेऽपि तत्र नातीवार्थसामञ्जस्यमिति तद्विन्यासदर्शनेन स्फुटीभविष्यति ॥ २५ ॥

अथ कोणसूत्रपार्श्वगतेरेखाविलेखनप्रकारमाह—

महेन्द्रधर्मेशपदप्रविष्टं

गृहक्षताप्याख्यपदप्रविष्टम् ।

पुष्पादिदन्तेन्दुपदस्थितं च

मल्लाटमित्रस्यभिमेऽनुवंशाः ॥ २६ ॥

महेन्द्रेत्यादि । अत्र द्वितीयान्तानां लिखेदिति पूर्वश्लोकस्थक्रियान्वयः । आप्याख्यो वरुणः । 'अन्धाश' इति शिल्परत्नपाठः । मित्र आदित्यः । शेषं स्पष्टम् । अस्य विन्यासः—
इति ॥ २६ ॥

आसु रेखासु सन्धिस्थानादिकमाह—

तिस्रो रेखाश्चतुर्दिक्षु बाह्यस्थाः सन्धयः स्मृताः ।

मर्माणि सूत्रसन्धीनि चोपमर्म पदस्थितम् ॥ २७ ॥

वक्रतुलितमर्मसन्धिकोष्ठम् (३)

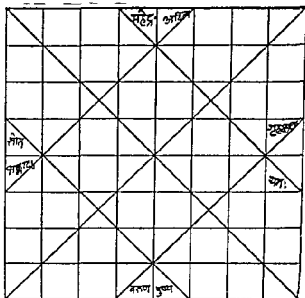

पूर्व मर्मस्थानानि 'संक्षेपतस्तानि द्विधा वक्ष्यामी'ति प्रतिज्ञातम् ।
तत्रैकाशीतिपदगतमर्मस्थाननिरूपणे एकः प्रकार उक्तः । इदानीं प्रकारान्तरं
चतुष्पष्टिपदगतमर्मस्थाननिरूपणेन प्रदर्शयति—

कृत्या चतुष्पष्टिपदेन वास्तुं
कोणेषु सूत्रे विलिखेत् सिराख्ये ।
पूर्वाग्रसौम्याग्रगताश्च वंशा

मध्ये त्रयः कोणगता लिखेच्च(?)॥ २५ ॥

कृतवेत्यादि । 'वक्ष्ये' इति पाठान्तरम् । कोणेषु सूत्रे विलि-
खेत् सिराख्ये इति । कोणसूत्रयोः सिरेति संज्ञा । तथा च सिरासंज्ञिते
द्वे सूत्रे कोणेषु लिखेदित्यर्थः । एवमुत्तरत्रापि । मध्ये त्रय इत्यादि ।
एतत्स्थाने 'सिराख्ययोः पार्श्वगतानुवंशाः' इति शिल्परत्ने दृष्टः पाठः
साधुतरः । सिराख्ययोः कोणरेखयोः पार्श्वद्वये समनन्तरश्लोकवक्ष्यमाणवि-
धया लिखिताश्चतस्रो रेखा अनुवंशाख्या इति तदर्थः । 'मध्ये त्रय'
इत्यादिपाठस्त्वशुद्धः । कथञ्चित् क्लिष्टकल्पनया तत्समर्थनेऽपि तत्र नाती-
वार्थसामञ्जस्यमिति तद्विन्यासदर्शनेन स्फुटी भविष्यति ॥ २५ ॥

अथ कोणसूत्रपार्श्वगतरेखाविलेखनप्रकारमाह—

महेन्द्रधर्मेऽपदप्रविष्टं
गृहक्षताप्याख्यपदप्रविष्टम् ।
पुष्पादिदन्तेन्दुपदस्थितं च
भ्रष्टामित्रस्थमिमेऽनुवंशाः ॥ २६ ॥

महेन्द्रेत्यादि । अत्र द्वितीयान्तानां लिखेदिति पूर्वश्लोकस्थक्रिय-
यान्वयः । आप्याख्यो वरुणः । 'अर्ध्वीश' इति शिल्परत्नपाठः । मित्र
आदित्यः । शेषं स्पष्टम् । अस्य विन्यासः—
इति ॥ २६ ॥

आप्तु रेखासु सन्धिस्थानादिकमाह—

तिस्रो रेखाश्चतुर्दिक्षु बाह्यस्थाः सन्धयः स्मृताः ।
मर्माणि सूत्रसन्धीनि चोपमर्म पदस्थितम् ॥ २७ ॥

अनुवंशद्वयस्यापि सन्धिर्लाङ्गलमुच्यते ।

मूर्ध्नि वक्त्रे च नाभौ च महामर्म स्तने हृदि ॥ २८ ॥

त्त्रिंशद् इत्यादि । मूर्ध्नीत्यादि । मूर्धादिषु देवतास्थानं पूर्वमुक्तम् ।
नाभिः ब्रह्मस्थानम् । स्तनौ आर्यकपृथ्वीधरयोः स्थानम् । हृदीति । हृदपि
ब्रह्मस्थानमेव । 'हृदि च स्वभूः' 'ब्रह्मा च नाभौ' इति द्वयोः स्मरणात् ।
'स्तने मृतिः' इति क्वचित् पाठः । तत्पक्षे तत्स्थानवेधफलप्रदर्शनपरमिदं
वाक्यं पूर्वस्माद् भिन्नम् । एवं वंशादिकल्पनैर्द्वितीयो मर्मस्थानप्रदर्श-
नप्रकारो निरूपितः । अस्यैव विवरणभङ्ग्या क्वचित् प्रकारान्तरेण च
मर्मस्थानानि ग्रन्थान्तरे प्रदर्शितानि । यथा —

“सिरावंशानुवंशाश्च सन्धयः सानुसन्धयः ।

मर्माण्यथ महावंशा लक्ष्या वास्तुशरीरगाः ॥

सिराः कर्णगता याः स्युस्ता नाड्यः परिकीर्तिताः ।

पदस्य षोडशो भागस्तत्प्रमाणं प्रकीर्तितम् ।

महावंशौ प्राक्प्रतीच्यौ याम्योदीच्यौ च मध्यमौ ।

प्रमाणं पञ्चमो भागः पदस्योदाहृतं तयोः ॥

वंशास्तेऽस्मिन् समुद्दिष्टा रेखा याः स्युर्मुखायताः ।

यास्तिर्यगायता रेखास्तेऽनुवंशाः प्रकीर्तिताः ॥

सम्पाता ये स्युरेतेपां मर्म तत् सम्प्रचक्षते ।

उपप्रर्माणि सान्यादुः पदमभ्यसि यानि च ।

भागोऽष्टमोऽथ दशमो द्वादशः षोडशोऽपि च ।

पदतो मानमिष्टं स्याद्वंशादीनामनुक्रमात् ॥

वंशाष्टकस्य यः सन्धिः स सन्धिरिति कीर्तितः ।

ये पुनः स्युस्तदङ्गानां प्रोक्तास्ते चानुसन्धयः ।

घालाप्रतुल्यं सन्धीनां प्रमाणं समुदीरितम् ।

यत्नेनैतानि सन्त्यज्य वास्तुविद्याविशारदः ॥

द्रव्याणि प्रयतो नित्यं स्थपतिर्विनिवेशयेत् ।”

“अन्तस्त्रयोदश सुरा द्वात्रिंशद् बाह्यतश्च ये ॥
 तेषां स्थानानि मर्माणि सिरा वंशाश्च तेषु तु ।
 मुखे हृदि च नाभौ च मूर्ध्नि च स्तनयोस्तथा ॥
 मर्माणि वास्तुपुंसोऽस्य षण् महान्ति प्रचक्षते ।
 वंशानुवंशसम्पाताः पदमध्यानि यानि च ॥
 देवस्थानानि तान्याद्ये पदपोडशकान्विते ।
 देवस्थानानि सम्पाताश्चतुष्पष्टिपदे पुनः ॥
 तथैकाशीतिपदके पदान्तशतिकेऽपि च ।
 चतुर्ध्वपि विभागेषु सिरा याः स्थुश्चतुर्दिशम् ॥
 मर्माणि तानि चोक्तानि द्वारमध्यानि यानि च ”

इति च । अन्यच्च महामर्मलक्षणं बृहत्संहितायामुक्तम् । यथा—

“रोगाद्वायुं पितृतो हुताशनं सूत्रमपि वितथान् ।
 मुख्याद् भृशं जयन्ताच्च भृङ्गमादितेश्च सुग्रीवम् ॥
 तत्सम्पाता नव ये तान्यतिमर्माणि सम्प्रदिष्टानि ।
 यश्च पदस्याष्टांशस्तत् प्रोक्तं मर्मपरिमाणम् ॥”

इत्यादि । वंशस्य सिरायाश्च परिमाणमन्यत् तत्रैवोक्तम् । यथा—

“पदहस्तसङ्ख्यया सम्मितानि वंशोऽङ्गुलानि विस्तीर्णः ।
 वंशव्यासोऽध्यर्धः सिराप्रमाणं विनिर्दिष्टम् ।”

इति । अस्यार्थः—तत्तद्देवानां पदं यद्दस्तसङ्ख्यया विस्तीर्णं तत्सङ्ख्याङ्गुलानि वंशो विस्तीर्णो भवति । पदं पदहस्तमितं चेद् वंशः पदङ्गुल-विस्तीर्णो भवतीति यावत् । तथा वंशविस्तारोऽध्यर्धः सिराप्रमाणं भवतीति । एवमन्यदप्यूहम् ॥ २७, २८ ॥

वेधफलमाह—

गवां नाशः शिरोवेधे वंशवेधे मृतिर्भवेत् ।

प्रवासः सन्धिवेधे स्यादनुवंशो भयं भवेत् ॥ २९ ॥

त्रिशूले गर्भनाशः स्याल्लाङ्गले च शिरोरुजा ।

चतुष्के वाहनोच्छिन्तिः पट्के तु बहुवैरिता ॥ ३० ॥

स्वामिनो मरणं विद्धे महामर्मणि जायते ।

उपमर्मणि विद्धे तु भ्रातृपुत्रक्षयो भवेत् ॥ ३१ ॥

कर्तुर्वंशस्य नाशश्च मर्मत्रेधे ध्रुवं भवेत् ।

शास्त्रान्तर्गनिपिद्धांश्च दोषान् सर्वान् विवर्जयेत् ॥ ३२ ॥

गवां नाशइत्यादि । त्रिशूल इति । त्रिशूलाकारे सन्धावित्यर्थः ।
लाङ्गले समनन्तरप्रकटिते लाङ्गलाख्ये सन्धौ । चतुष्क इति । चतुः-
सूत्रसन्धावित्यर्थः । एवमुत्तरत्रापि । अयमत्र वर्ज्यस्थानसङ्ग्रहोऽग्नि-
पुराणोक्तः—

“समस्तनाडीसंयोगे महामर्मातुर्जं हलम् ।

त्रिशूलं स्वास्तिकाकारं महास्वारतिकसम्पुटौ ॥

त्रिकटं मणिवन्धं च सुविशुद्धं पदं तथा ।

इति द्वादशमर्माणि वास्तोर्भित्त्यादिषु त्यजेत् ॥”

इति । शास्त्रान्तरनिपिद्धानिति । शास्त्रान्तरेषु बहवो दोषा
निपिद्धाः । तेषु दिङ्मात्रमुदाह्रियते—

“द्वारद्रव्यतुलास्तम्भनागदन्तगवाक्षकैः ।

द्वारमध्यादिर्नै रोगकुलपीडाधनक्षयाः ॥

नृपदण्डभयं पत्युः पीडनं च प्रचक्षते ।

द्वारमध्येषु पद्दारुमध्येऽपि च सूरयः ॥

कर्णद्रव्यादिभेर्विद्धेष्वेतदेव फलं विदुः ।

शय्यानुवंशविहिता गृहिणां कुलनाशिनी ॥

क्षयावहा नागदन्ता भर्तुः शय्यावितानगाः ।

वातायनैरथ स्तम्भैर्भेदिता नागदन्तकाः ॥

ते शस्त्रभीतिदा भर्तुर्यद्वा चौर्यभयप्रदाः ।

द्रव्यधान्यविनाशाय शोकाय कलहाय च ॥

गृहमध्यगतं द्वारं भवेत् स्त्रीदूषणाय च ।”

इत्यादि । एवमन्यदपि द्रष्टव्यम् ॥ २९—३२ ॥

इति वास्तुविद्यालघुविगृहीतौ अङ्गणलक्षणादिकं नाम षष्ठोऽध्यायः ॥

अथ गृहारम्भकालनियमादिकं नाम सप्तमोऽध्यायः ।

अथ गृहारम्भकालनियमान् प्रस्तौति—

तुलावृश्चिकयोः सिंहं पश्चिमं मृगकुम्भयोः ।

गजं तु भेषवृषयोः कुर्यात् सिंहे ध्वजालयम् ॥ १ ॥

तुलावृश्चिकयोरित्यादि । सिंहमिति । सिंहयोनिकं गृहमित्यर्थः । सिंहश्च दक्षिणदिग्गृहदेवतेत्यष्टमाध्याये वक्ष्यति । ततश्चात्र सिंहशब्देन दक्षिणदिग्भवं गृहमित्युक्तं भवति । एवं ध्वजगजशब्दाभ्यामपि यथाक्रमं प्रागुदग्भवे गृहे विवक्षिते । सिंह इति । श्रावणमास इत्यर्थः ॥ १ ॥

कन्यादिमासेषूक्तगृहाणामारम्भे दोषमाह—

कन्यायां पन्नगः शेते प्राक्छिरा याम्यपुच्छकः ।

चापे याम्याशिराः प्रत्यक्पुच्छो मीने पराक्छिराः ॥ २ ॥

उदक्पुच्छोऽथ मिधुने सौम्यकेशस्तथैव च ।

प्राचीपुच्छो लुठत्येवं मासैर्द्वादशभिः क्रमात् ॥ ३ ॥

कन्यायामित्यादि । एवञ्च सति तुलावृश्चिकयोरुत्तरदिग्गृहारम्भोऽपि न दोषायेति सिध्यति । एवमन्यदप्युद्धम् ॥ २३ ॥

स्तम्भा नहि विधातव्यास्तदङ्गेषु नृमन्दिरे ।

यदि कुर्वन्ति तत्रस्था निरयं यान्ति ते ध्रुवम् ॥ ४ ॥

स्तम्भा इत्यादि । यद्यविहितेषु मासेषु तत्तद्गृहमारभ्येत तदा प्रस्तुतपन्नगावयवेषु तत्तद्गृहस्तम्भा निवेशनीयाः स्युः, तच्चानिष्टमुत्पादयतीत्यर्थः ॥ ४ ॥

दिग्गृहा नैव कर्तव्याः सूर्ये चोभयराशिगे ।

कृते तु विलयं याति सभृत्यः समुतो गृही ॥ ५ ॥

दिग्गृहा इत्यादि । सूर्ये चोभयराशिगे इति । अयमभिप्रायः—राशयो हि चरः स्थिरः उभय इति त्रिविधाः । तेषां च यथाक्रमं

मेपादितो गणैनायां मिथुनं कन्या धनुः मीन इत्येते चत्वारो राशयः उभ-
यराशिसंज्ञका भवन्ति । तेषु सूर्ये स्थिते दिग्गृहा नारम्भणीया इति । 'नृगृहा'
इति पाठान्तरम् । अत्रापि विशेषः —

“रवौ कन्यातुलालिस्थे गृहं वरुणादिहमुखम् ।
न कुर्यात् तद्धि शून्यं स्यान्न च वृद्धिर्भवेत् प्रभोः ॥
न दक्षिणमुखं कुम्भमृगधन्विस्थिते रवौ ।
कुर्वीत निष्फलं तत् स्यान्नृपदण्डवधादिकृत् ॥
न मीनवृषमेपस्थे कुर्वीत प्राङ्मुखं रवौ ।
तद् धनघ्नं कलिभुद्रराजचौरातिक्कृद् यतः ॥
रवौ मिथुनसिंहस्थे न कर्किस्थेऽप्युदङ्मुखम् ।
कुर्यात् तद्धि दरिद्रत्वं दद्याच्चरणदासताम् ॥”

इत्यादिः । पुनः कदा गृहमारम्भणीयम्, अत्राह ग्रन्थान्तरे—

“नृगे घटे स्थिते सूर्ये मेपे वृषगते तथा ।
कर्किसिंहगते वापि जूकवृश्चिकगे रवौ ॥
गृहारम्भः प्रशस्तः स्यात् क्रमात् प्राच्यादिदिक्ष्वपि ।”

इति । गृहविशेषारम्भे तु—

“मीने धनुषि कन्यायां मिथुने च रवौ स्थिते ।
उल्लखलगृहं पाकगृहं पशुगृहं तथा ॥
मीनाद्युभयराशिस्थे रवौ कुर्याद् विचक्षणः ।
अलिप्रभृतिपद्माशिजानां प्राच्यां गृहं शुभम् ॥
एवं कुर्याद् वृषात् सिंहात् पदपद्मजानां क्रमादिशः ।”

इत्यादिकाः,

“मेपे वृषे चात्रगृहं प्रकुर्यान्मृगेन्द्रके कर्कटके च धान्यम् ।
धनं तुलायामय वृश्चिके वा सुखालयं वै मकरे च कुम्भे ॥”

इत्यादिकाश्च विधयो ज्योतिष्गान्वादधगन्तव्याः । गृहारम्भायुर्वेगाः
कालप्रकाशिकायामेवं प्रदर्शिताः—

“अयं वक्ष्ये गृहारम्भ भायुर्वेगं सुखावहम् ।
व्योमपातालगौ चन्द्रगुरू लाभे कुजार्कजौ ॥

यस्य तस्य समाशीतियुता लक्ष्मीयुता स्थितिः ।
 गुरौ लग्नेऽस्तगे सौम्ये शौर्ये मन्दे रिपौ रवौ ॥
 जले शुक्रे समारब्धं जीवेद् वर्षशतं गृहम् ।
 कवौ लग्ने गुरौ पुत्रे रवौ शौर्ये क्षते कुजे ।
 समारब्धं गृह जीवेद् वत्सराणां शतद्वयम् ॥
 मूर्तिस्थे तु यदा चन्द्रे जीवे चास्ते बुधे रगे ।
 पद्मशतान्दं समृद्धाः स्युर्गृहग्रामपुरादयः ॥
 शुक्रे वियति कामे ज्ञे जीवे चास्ते स्थिरे तनौ ।
 पद्मशतान्दं समृद्धाः स्युर्गृहग्रामपुरादयः ॥
 शुक्रे वैश्वानि कामे ज्ञे जीवे स्थिरगृहे सति ।
 शताष्टकं विवृद्धाः स्युर्देवगेहोपमा गृहाः ॥
 सूर्योदये गुरौ चास्ते वियतीन्दुसमायुते ।
 सहस्रान्दं विवृद्धाः स्युर्देवालयगृहादयः ॥
 शुक्रोदये स्मरे जीवे चन्द्रे ये संस्थितं सति ।
 सहस्रान्दं समृद्धाः स्युर्देवालयगृहादयः ॥
 बुधोदये गुरौ चास्ते वियतीन्दुसमायुते ।
 सहस्रान्दं समृद्धाः स्युर्देवालयगृहादयः ॥
 जीवोदये स्मरे सौम्ये वियतीन्दुसमायुते ।
 सहस्रान्दं विवृद्धाः स्युः स्थिरे लग्ने गृहादयः ॥”

इत्यादि ॥ ५ ॥

मार्तोण्डारूढराशौ विनिहितचरणस्तत्पदे न्यस्तमूर्धा

वामे पार्श्वे शयानो भ्रमति स परितः पूरुषो वास्तरूपः ।

पादे यद्यर्थनाशः शिरसि च मरणं तस्य पृष्ठे विपत्तिः

वर्क्षस्युरौ च नाशः शुभफलमुदरे स्तम्भमाद्यं निदध्यात्

[॥ ६ ॥

अथापरो ज्योतिःशास्त्रप्रसिद्धो वास्तुनरो वर्तते । तस्याप्यङ्गानि कानिचिद् गृहस्तम्भनिवेशनादौ वर्जनीयानित्याह—मार्ताण्डेत्यादि । अत्र कालप्रकाशिका—

“त्रिकेषु कन्यकाद्येषु क्रमात् पूर्वादिमस्तकः ।

अधरीकृतवामाङ्गः शैते वास्तुपतिः पुमान् ॥

मूर्ध्नि खाते पितुर्मृत्युः पादे स्त्रीमृतयोर्मृतिः ।

हस्ते पृष्ठे वारिपीडा कुक्षौ सर्वसमृद्धिकृत् ॥”

इति । मार्ताण्डारूढराशौ विनिहितचरण इति । अयमभिप्रायः—गृहनिवेशनायोपाचं वास्तुकोष्ठमेकं राशिचक्रं वित्तुयात् । तत्रके यत्र तात्कालिकी सूर्यस्य स्थितिः, तत्रास्य वास्तुपुरुषस्य पादः, सूर्यारूढराशेः सप्तमे मूर्ध्ना, अन्यान्यङ्गानि तच्छयनानुरोधेन यथायथं तत्र तत्र स्थितानि । सूर्यस्य राश्यन्तरगमने पादोऽपि तत्स्थानं गच्छति, शिरश्च तत्सप्तमे भवति । एवंक्रमेण सूर्यगतिमनुसृत्य सै चलतीति । चलतु कामं, किमनया चिन्तयेत्यत्राह—पाद इत्यादि । पादाद्यवयवेषु प्रथमस्तम्भनिवेशने तूक्तास्ते ते दोषा भवेयुः । अतस्तत्स्थितिमपि ज्ञात्वा गृहमारम्भणीयमिति भावः । ‘नाश’ इत्यस्य स्थाने ‘नाभौ’ इति क्वचित् पाठः ॥ ६ ॥

अथ गृहाणां सन्निवेशभेदान्, तत्प्रयुक्ताः संशाः, तत्फलं च वक्तुमुपक्रमते—

उत्तरशालारहितं हिरण्यनाभं त्रिशालकं वसुदम् ।

प्राक्छालारहितं स्यात् सुक्षेत्राख्यं समृद्धिदं वैशम ॥ ७ ॥

उत्तरेत्यादि । इदमत्रावधेयं—गृहं हि सामान्यतः एकशालं द्विशालं त्रिशालं चतुश्शालमिति चतुर्विधम् । ऐतेषु द्वयोर्भयाणां चतुर्णां वा यथायथं मेलनेन दशशालान्तान्यान्यन्यपि गृहाणि सन्ति । सर्वेषामेषां भेदप्रमेदास्त्वनन्ताः । तत्र प्रकृते द्विशालत्रिशालयोः प्रधानभूतान्येव गृहाणि संगृहीतानि । तेषु हिरण्यनाभादयश्चत्वारश्चिशालभेदाः, गृहचुल्ल्यादयः षड् द्विशालभेदा इति । इह क्वचित् क्वचित् संज्ञाभेदा ग्रन्थान्तरेषूपलभ्यन्ते, तांस्तांस्तत्तच्छ्लोकविवरणे प्रकटीकरिष्यामः । वसुदं धनप्रदम् । शेषं स्पष्टम् ॥ ७ ॥

याम्यविहीनं शूलं त्रिशालकं वित्तनाशनं कुरुते ।
पक्षघ्नमपरवर्जितमेतत् पुत्रघ्नवैरिदं भवति ॥ ८ ॥

याम्यविहीनं शूलमिति । चुलीति ग्रन्थान्तरेषु व्यपदिश्यते ।
तथाच तद्वचनम्—

“अथ द्वासप्ततेर्वृषस्त्रिशालानां यथाक्रमम् ।
अभिधानानि कात्स्न्येन लक्षणानि पृथक् पृथक् ॥
मुष्यानि तेषु चत्वारि कथ्यन्ते तानि नामतः ।
हिरण्यनाभं सुक्षेत्रं चुली पक्षघ्नमेव च ॥”

इत्याचारम्य,

“चुली दक्षिणया हीना शालया वित्तनाशिनी ”
इत्युक्तम् । पुत्रघ्नवैरिदमिति । पुत्रघ्नं वैरिदं चेत्यर्थः ॥ ८ ॥

अथ द्विशालानां लक्षणमाह—

पूर्वापरयोर्हीना शाला या तां वदन्ति गृहचुलीम् ।
दक्षिणसौम्यविहीनं सिद्धार्थकमाह वागधिपः ॥ ९ ॥
पश्चिमयाम्या शाला यमशूर्पं पश्चिमोत्तरा शाला ।
दण्डाख्या सा कथिता पुरातनैः शिल्पशास्त्रज्ञैः ॥ १० ॥
उत्तरपूर्वा शाला घाताख्या पूर्वदक्षिणा शाला ।
यमदैवतमिति कथितं प्राचीनैः शिल्पशास्त्रनिष्णातैः ॥ ११ ॥

पूर्वापरयोरित्यादि । पूर्वापरादिशालानां संज्ञाभेदाश्चान्यत्र
रक्षन्ते । यथा—

“हस्तिनी महिषी चेति द्वे शाले यत्र वेश्मनि ।
तत् सिद्धार्थमिति ज्ञेयं वित्तसम्पत्तिकारकम् ॥
मृत्युदं महिषीगावीभ्यां भवेद् यमसूर्यकम् ।
दण्डं स्याच्छगलीगावीशालाभ्यां दण्डमीतिदम् ॥

वातं करेणुच्छमलीयुक्तमुद्वेगकारकम् ।

माहिष्यजाम्यामुद्वेगकरी चुल्ली धनापहा ॥

काचं करेणुगार्वाभ्यां मुहूर्त्नीतिविनाशनम् ॥”

इति । वागधिपः बृहस्पतिः । यमदैवतामिति । इदं तु ग्रन्थान्तरपठित्वा-
चस्थाने निर्दिष्टम् । शेषं सुबोधम् । इदं त्वत्र विचारणीयम्— अस्मिन्नेवा-
ध्याये दिक्षु शालानिवेशनविधिप्रसङ्गे ग्रन्थकार आह— ‘एका चेद् दक्षिणा
शाला द्वे चेद् दक्षिणपश्चिमे’ इत्यादि । एतेन दक्षिणशालया सहान्यासां
शालानां प्रदक्षिणक्रमेण दिक्षु निवेशनं शुभावहमित्युक्तं भवति । तथा
सति उक्तेषु पट्सु द्विशालेषु शुभावहत्वेन परिगणितस्य सिद्धार्थाभिधस्य
‘दक्षिणसौम्यविहीनम्’ इति अत्रोक्तं लक्षणं कथं सङ्गच्छतां, कथं वा
‘पश्चिमयाम्याशाले’ति लक्षितस्य यमशूर्पस्य वर्ज्यत्वकयनमुपपन्नं स्या-
दिति । इह पुनर्निर्णयाय पाठान्तरानुपलम्भाद् ग्रन्थान्तरमेव शरणाकरणी-
यम् । अत्र चराहामिहिर आह—

“सिद्धार्थमपरयाग्ये यमसूर्यं पश्चिमोत्तरे शाले ।

दण्डाख्यमुदकपूर्वं वाताख्यं प्राग्युता याम्या ॥

पूर्वापरे तु शाले गृहचुल्ली दक्षिणोत्तरे काचम् ।

सिद्धार्थेऽर्थावातिर्यमसूर्यं गृहपतेर्भृत्युः ॥

दण्डवधो दण्डाख्ये कलहोद्वेगः सदैव वाताख्ये ।

वित्तविनाशश्चुल्लयां ज्ञातिविरोधः स्मृतः काचे ॥”

इति । तथा किरणारख्यं तन्त्रं च—

“सिद्धार्थं तु भवेच्छुभ्रं याम्यापरयुतं यदि ।

पश्चिमोत्तरसंयुक्तं यमसूर्यं तु सृत्युदम् ॥

उदकपूर्वयुतं यत् स्याद् दण्डाख्यं दण्डकारकम् ।

पूर्वयाम्ययुतं ज्ञेयं वाताख्यं कलहाप्रियम् ॥

पूर्वापरयुतं गेहं चुल्ली नामार्थनाशकृत् ।

दक्षिणोत्तरशालाब्धं काचसंज्ञं विरोधकृत् ॥”

इति दृश्यते । एवमन्यत्रापि । सर्वेषामेषां ग्रन्थान्तराणां संवादाय, पूर्वोत्तर-
वाक्यसाङ्गत्याय च इह पाठव्यत्ययः कर्तव्यः । स चैवंप्रायः—

पूर्वापरयोर्हीना शाला या तां वदन्ति काचारुष्याम् ।

दक्षिणसौम्यविहीनां गृहचुलीमाह वागधिपः ॥

पश्चिमयाम्या शाला सिद्धार्थं पश्चिमोत्तरा शाला ॥

यमशूर्पाख्या कथिता पुरातनैः शिल्पशास्त्रज्ञैः ॥

उत्तरपूर्वा शाला दण्डारुष्या पूर्वदक्षिणा शाला ।

वाताख्या सा कथिता प्राचीनैः शिल्पशास्त्रनिष्णातैः ।

इति । अंशुमदृभेदे तु एकशालादीनां नामान्येवं प्रदर्शितानि ॥ यथा—

“विजयं त्वतिक्रान्तं च सुक्रान्तं वर्धमानकम् ।

श्रीकरं चातिभद्रं च गृहभेदश्च पञ्चविधः ॥

विजयं चैकशाला स्याद् द्विशाला त्वतिक्रान्तकम् ।

त्रिशाला वै सुक्रान्तं स्याद् वर्धमानं चतुर्भुतम् ॥

श्रीकरं सप्तशाला स्याद् दशशालातिभद्रकम् ॥”

इत्यादि ॥ ९—११ ॥

एषां फलमाह—

सिद्धार्थेऽर्थावासिर्धर्मशूर्पे गृहपतेर्मृत्युः ।

दण्डारुष्ये दण्डवधं गृहचुल्ल्यां कलहमुद्वेगम् ॥ १२ ॥

वातारुष्ये वातभयं यमदैवतसंज्ञके भवेन्मृत्युः ।

पुत्रचान्यत् सकलं ज्ञात्वा स्थाप्यानि तानि सद्धानि ॥ १३ ॥

सिद्धार्थं इत्यादि । दण्डवधमिति । इह निर्दिशेदिति क्रिया-
प्याहार्या । एवं कलहमुद्वेगमित्यत्रापि ॥ १२, १३ ॥

अथ दिक्षु शालाकल्पनायां नियममाह—

एका चेद् दक्षिणा शाला द्वे चेद् दक्षिणपश्चिमे ।

त्रिशाला चोत्तरयुता चतुश्शाला घञ्जान्विता ॥ १४ ॥

एका चेदित्यादि । एकां चेच्छाला कर्तुमिष्टा, तदा दक्षिणशाला कर्तव्या । द्वे चेत् प्रदक्षिणक्रमेण दक्षिणपश्चिमे कर्तव्ये । तिस्रश्चेद् दक्षिण-पश्चिमाभ्यां सह उत्तरा कर्तव्या । चतस्रश्चेद् आभिः सह ध्वजयोनिं का पूर्वापि शाला कर्तव्येति तदर्थः । अत्र एकशालाकरणे परं पक्षान्तरमाह चन्द्रिकायाम् । यथा—“वाञ्छन्ति कचिदेकमेव भवनं यद्यत्र पाश्चात्यकं चेष्टम्” इति ॥ १४ ॥

अथैतासां शालानां यथाक्रमं पृथक् पृथक् उत्तमादिभेदेषु विहितान् मानविशेषानाह—

अष्टादशकरायामं नवाङ्गुलसमन्वितम् ।

त्र्यङ्गुलान्वितपट्टस्ततारमुत्तममन्दिरम् ॥ १५ ॥

त्रयोदशकरं दीर्घं नवाङ्गुलयुतं भवेत् ।

रुद्राङ्गुलयुतं हस्तचतुष्कं तस्य विस्तृतम् ॥ १६ ॥

मन्दिरं सिंहयोनि स्यान्मध्यमं परिकीर्तितम् ।

कनिष्ठस्यायतं कुर्यान्नवहस्तं नवाङ्गुलम् ॥ १७ ॥

त्रिहस्तत्र्यङ्गुलं तारं दक्षिणाशागतं गृहम् ।

पुष्पदन्तपदद्वारं वैश्यानामृद्धिदं तथा ॥ १८ ॥

अष्टादशेत्यादि । एभिश्चतुर्भिः स्त्रोकैर्दक्षिणशालाया उत्तमादि-भेदेषु मानं प्रदर्शयति । रुद्रा एकादश । सिंहयोनीति । दक्षिणशालेत्यर्थः । वैश्यानामृद्धिदामिति । पदमिदं द्वारविशेषणतया योज्यम् । गृह-विशेषणत्वे तु वैश्यानामेवैषा विहिता भवेत् । इष्टापत्तौ तु प्रकरणविरोधः प्रमाणान्तरात् समाधेयः । एवमुपर्यपि ॥ १५—१८ ॥

पश्चिमशालाया उत्तमादित्रिके मानं दर्शयति—

हस्तानां पञ्चदशकं तावदङ्गुलमायतम् ।

पञ्चाङ्गुलं पञ्चकरं पश्चिमे श्रेष्ठमालयम् ॥ १९ ॥

तिथ्यङ्गुलं दशकरमायामं मध्यमस्य तु ।

विश्वाङ्गुलं त्रिहस्तं च विस्तारं वृषयोनिक्म् ॥ २० ॥

तिथ्यङ्गुलं पट्करं च कनिष्ठायाममीरितम् ।

विश्वाङ्गुलं द्विहस्तं च विस्तारं पञ्चयोनिक्म् ॥ २१ ॥

भल्लाटपदगं द्वारं शूद्राणां संप्रकीर्तितम् ।

हस्तानामित्यादि । पञ्चाङ्गुलं पञ्चकरमिति । पूर्वमाया-
मस्योक्तत्वाद् मानमिदं विस्तारस्येत्यनुक्तसिद्धम् । तिथयः पञ्चदश ।
विश्वे त्रयोदश । वृषयोनिक्मिति । पश्चिमगृहमित्यर्थः । विश्वाङ्गुलं
द्विहस्तं चेत्यस्य स्थाने 'पञ्चाङ्गुलं द्विहस्तं चे'ति 'विश्वाङ्गुलं त्रिहस्तं चे'ति
च पाठान्तरम् । पञ्चयोनिक्मिति । वृषयोनिक्ं पश्चिमगृहमित्यर्थः ।
शेषं सुबोधम् ॥ १९—२१^३ ॥

गजयोनेरुत्तरशालाया उत्तमादित्रिके मानमाह—

समिदङ्गुलसंयुक्ततिथिहस्तायतं गृहम् ॥ २२ ॥

सप्ताङ्गुलं पञ्चकरं तारं ज्येष्ठं गजालयम् ।

समिदङ्गुलसंयुक्तं दशहस्तं तथायतम् ॥ २३ ॥

तिथ्यङ्गुलं त्रिहस्तं च तारं मध्यमुदग्गृहम् ।

समिदङ्गुलसंयुक्तं पञ्चहस्तायतं गृहम् ॥ २४ ॥

कनिष्ठमुत्तरं तारमङ्गुलोनद्विहस्तकम् ।

माहेन्द्रपदगं द्वारं ब्राह्मणानां विधीयते ॥ २५ ॥

समिदङ्गुलेत्यादि । समिधः एकविंशतिः । उत्तरमिति ।
उत्तरगृहमित्यर्थः ॥ २२—२५ ॥

ध्वजयोनेः पूर्वशालायास्तन्मानमाह—

त्र्यङ्गुलं तिथिहस्तं तदायामं पूर्ववेदमनः ।

एकाङ्गुलं पञ्चकरं तारं श्रेष्ठस्य कीर्तितम् ॥ २६ ॥

त्र्यङ्गुलं नवहस्तं स्यादायामं मध्यमस्य तु ।
 त्रिकरं चाङ्गुलं तारं कथितं ध्वजवेदमनः ॥ २७ ॥
 पट्टस्तं त्र्यङ्गुलायामं कनिष्ठं ध्वजमन्दिरम् ।
 एकाङ्गुलं द्विहस्तं च तारं तस्य विदुर्बुधाः ॥ २८ ॥
 द्वारं गृहक्षते चाथ विहितं क्षत्रियस्य तु ॥ २८½ ॥

त्र्यङ्गुलं तिथिहस्तमित्यादि । अत्र 'विदुर्बुधा' इत्यनन्तरं
 "प्राधान्येन कृते गेहे बलारातिदिशा भवेत्" इत्यर्धमधिकं क्वचिन्मातृकायां
 दृश्यते । इह सर्वत्र उत्तमादिषु विहितं मानं प्रायिकं, क्वचिदन्यथापि दर्श-
 नात् । अतोऽस्य विधेरयमभिप्रायो वाच्यः—तत्तच्छालासूक्तादुत्तममानाद-
 धिकम् अधममानान्यूनं च मानं न कार्यमिति ।

“वास्तुनि यो विस्तारः स एव चोच्छ्रायनिश्चयः शुभदः ।

शालैकेषु गृहेष्वपि विस्ताराद् द्विगुणितं दैर्घ्यम् ॥”

इत्यन्यत्र दृष्टो विधिस्तु सर्वसाधारणः ॥ २६—२८² ॥

एवमियता ग्रन्थेन द्विशालत्रिशालभेदस्तलक्षणं तत्त्वमाणादिकं च
 प्रदर्शितम् । तथा चतुश्शालगृहाणि च सर्वतोभद्र-नन्द्यावर्त—वर्धमान-
 स्वस्तिक—रुचकाख्यानि पञ्च भवन्तीति वृहत्संहितायां दृश्यते । तस्व-
 रूपज्ञानाय पृथक्तया तेषां लक्षणं तद्ग्रन्थात् प्रदर्श्यते । तत्र सर्वतोभद्र-
 लक्षणं यथा—

“अप्रतिपिद्मालिन्दं समन्ततो वास्तु सर्वतोभद्रम् ।

नृपविबुधसमूहानां कार्यं द्वारैश्चतुर्भिरपि ॥”

इति । यस्मिन् वास्तुनि सर्वासु दिक्षु अलिन्दानां गमनिकाख्यानां
 प्रतिषेधो विच्छिन्नास्ति, तद्वास्तु सर्वतोभद्राख्यं भवति । तच्च नृपाणां
 देववृन्दानां च कार्यम् । चतसृष्वपि दिक्षु तत्र द्वाराणि निवेशनीयानीति
 तदर्थः । नन्द्यावर्तलक्षणं यथा—

“नन्द्यावर्तमलिन्दैः शालाकुड्यात् प्रदक्षिणान्तगतैः ।

द्वारं पश्चिममस्मिन् विहाय शेषाणि कार्याणि ॥”

इति । यास्मिन् वास्तुनि चतसृष्वपि शालासु शालाभिन्नेरारभ्य प्रादक्षिण्येनान्तं गता अलिन्दा निवेश्यन्ते, पश्चिमवर्जमन्यानि च द्वाराणि दिक्षु स्थाप्यन्ते, तच्चतुश्शालं नन्दावर्तसंज्ञं भवतीत्यभिप्रायः । वर्धमानलक्षणं यथा—

“द्वारालिन्दोऽन्तगतः प्रदक्षिणोऽन्यः शुभस्ततश्चान्यः ।

तस्मिंश्च वर्धमाने द्वारं तु न दक्षिणं कार्यम् ॥”

इति । वर्धमाने त्रयोऽलिन्दाः स्युः । ते च प्रत्येकं प्रादक्षिण्येनान्तगा निवेश्येरन् । तेषु प्रधानवास्तुद्वारगतोऽलिन्दो दक्षिणोत्तरशालासंलग्नः कार्यः । द्वाराणि च दक्षिणवर्जं स्थाप्यानीत्यर्थः । स्वस्तिकलक्षणं यथा—

“अपरोऽन्तगतोऽलिन्दः प्रागन्तगतौ तद्दुस्थितौ चान्यौ ।

तदवधि विधृतश्चान्यः प्राग्द्वारं स्वस्तिके शुभदम् ॥”

इति । स्वस्तिके हि चतुश्शाले पश्चिमोऽलिन्दः दक्षिणोत्तरशालासंलग्नोऽन्तगतश्च कार्यः । दक्षिणोत्तरालिन्दौ तु पश्चिमालिन्दादारभ्य पूर्वशालासंलग्नावन्तगतौ च कार्यौ । चतुर्थः पूर्वोऽलिन्दश्च दक्षिणोत्तरालिन्दयोर्मध्ये स्थितः स्यात् । तत्र पूर्वद्वारमेकमेव निवेश्यं, नान्यदिति श्लोकार्थः । रुचकलक्षणं यथा—

“प्राक्पश्चिमावलिन्दावन्तगतौ तदवधिस्थितौ शेषौ ।

रुचके द्वारं न शुभदमुत्तरतोऽन्यानि श्रुस्तानि ॥”

इति । यत्र चतुश्शाले पूर्वापरालिन्दावन्तगतौ स्यातां, दक्षिणोत्तरालिन्दौ तु तयोर्मध्ये विधृतौ भवेताम्, उत्तरवर्जमन्यानि त्रीणि द्वाराणि तत्तदिक्षु निवेश्येरन्, तद् रुचकाभिधमिति तदर्थः । एषां चतुश्शालभेदानां विनियोगश्च तत्रैव ग्रन्थे प्रदर्शितः । यथा —

“श्रेष्ठं नन्दावर्तं सर्वेषां वर्धमानसंज्ञं च ।

स्वस्तिकरुचके मध्ये शेषं शुभदं नृपादीनाम् ॥”

इति । सर्वेषां विप्रादीनाम् । मध्ये मध्यफले । शेषं सर्वतोभद्रम् । नृपादीनां राजतदाश्रितानां देवादीनां च । अन्यत् सुबोधम् । एवमन्यान्यपि चतुश्शालानि ग्रन्थान्तरादुक्त्यानि ॥

इति वास्तुविद्यालघुविरुता गृहारम्भकालनियमादिकं नाम

अथ शालाविधानं नामाष्टमोऽध्यायः ।

अथाष्टमाध्यायेन गृहविन्यासादिविधिं प्रदर्शयति । तत्र तावद् गृहं विभजते —

मानवानां गृहाः प्रोक्ता वसवस्ते ककुब्गताः ।

रंस्थाभेदेन ते ज्ञेयाः पञ्चधा स्युः प्रमाणतः ॥ १ ॥

मानवानामित्यादि । वसवः अष्टौ । संस्था सन्निवेशः । पञ्च-
धेति । भिन्नशाला, चतुरशाला, एकशाला, तुर्यश्रभिन्ना, भिन्नतुर्यश्रेति
पञ्चप्रकारा इत्यर्थः ॥ १ ॥

तेषु भिन्नशालायाः स्वरूपं निर्दिशति —

स्वयोनिव्यासगतयो दिग्विदिक्षु च संस्थिताः ।

भिन्नशाला च सा प्रोक्ता मनुजानां शुभप्रदा ॥ २ ॥

स्वयोनीत्यादि । स्वस्वदिक्षु स्वस्वयोनिविस्तारगमनैः पृथक्
पृथक् निवेशिता शाला भिन्नशालेत्यर्थः । शालाशब्दो गृहपर्यायः । तथाच
ग्रन्थान्तरवचनं —

“गृहमेकं तु यच्छत्रं सर्वं शालेति सा स्मृता ।”

इति । मनुजानामित्यनेनेयं सर्ववर्णसाधारणेति सूचयति । एतदेव विवृ-
णोति चन्द्रिकायां —

“शालास्त्वन्योन्यभिन्ना निजविहितगतिव्यासयोन्यादिसुक्ताः

पर्युद्यत्प्रमानावधिनिहितलसत्त्वादुका भिन्नशालाः ।

सर्वाहस्ता विशेषादवनिसुरहिताः क्रोणवेशमप्रहीणा-

स्तत्रापि प्राङ्गणं केतुजमिति विदिता भिन्नशाला विशुद्धाः ॥”

इति ॥ २ ॥

अभिन्नशालाविशेषेषु चतुरेति संज्ञितायाः शालायाः स्वरूपमाह —

दिग्विदिक्ष्वेकयोनिस्था पर्यन्तेन तथैव च ।

ज्ञेया चतुरशालेति शिल्पशास्त्रनिदर्शिभिः ॥ ३ ॥

दिग्चिदिक्षित्यादि । एकस्मिन्नेव वास्तुपदे दिग्गृहैः कोणगृहै-
श्चाभितः श्लिष्टम् एकावृत्त्येकाङ्गणमेकयोनिकं च गृहं चतुरशालेति कथ्यत
इत्यर्थः ॥ ३ ॥

दिग्गृहाश्चेत् स्वस्वयोनिकाः, विदिग्गृहमङ्गणादिकं चैकयोनिकं, समु-
दितानामेषां सन्निवेशः समचतुरश्रश्च, तदा एकशालेति संज्ञितेत्याह —

इष्टदिग्योनियुक्ता च पर्यन्तेनैकलक्षणा ।

समतुर्यश्रका ज्ञेयाप्येकशालाथवायता ॥ ४ ॥

इष्टेत्यादि । इह पर्यन्तशब्द आवरणार्थः । समतुर्यश्रकेति यदुक्तं,
तत्र पक्षान्तरमाह — अथवाचतेति । मुखायतेत्यर्थः । मुखायामश्च
गृहस्य दक्षिणोत्तरैर्धर्मिति पूर्वमुक्तम् ॥ ४ ॥

उक्तलक्षणा चतुरशाला एकशाला च विप्रविषये वर्ज्येत्युपपादयति—

शूद्रादिसूतिकादीनां प्रवेशे स्पृष्टिसम्भवात् ।

एकच्छायेन ते द्वे च वर्जयेद् भूसुरालये ॥ ५ ॥

शूद्रादीत्यादि । एकच्छायेनेति । छायेक्यं नाम द्वयोरपृथग्भा-
वेनावस्थानम् । ततश्चान्यतरस्याशुचिसम्भवे तत्संपृक्तस्य तदन्यस्याप्यशु-
चिसम्भवाद् द्वयोस्तादृशं विधानं विप्रविषये वर्ज्यमिति भावः ॥ ५ ॥

चतुरशालाश्लिष्टा भिन्नशालापि विप्रविषये वर्ज्येति वस्तुं तल्लक्षण-
माह —

ध्वजः कोणेषु पर्यन्ते दिक्षु दिङ्मानभेदकाः ।

नाम्ना तुर्यश्रभिन्ना या नेष्टा विप्रालये च सा ॥ ६ ॥

ध्वज इत्यादि । ध्वजः ध्वजयोनिकं गृहम् । 'ध्वजः सर्वत्र स-
म्पन्न' इति वचनात् कोणगृहेष्वपि तत्कल्पनं नानुपपन्नमिति ज्ञेयम् । दिक्षु
दिग्गृहेषु । दिङ्मानभेदकाः परस्परभेदप्रयोजकतत्तदिग्योनिव्यासगतयः ।
यदि वर्तेरन् तदेति शेषः । एकयोनिककोणगृहावरणाङ्गणयुक्ता तत्तद्योनि-
गतिविस्तारयुक्तदिक्शालोपेता च या शाला निवेश्यते, सा तुर्यश्रभिन्नेति
व्यपदिश्यते । सापि विप्रविषये नेष्टेति संपिण्डितोऽर्थः ॥ ६ ॥

विशेषिताया भिन्नतुर्यश्रनाम्न्याः शालाया लक्षणमाह —

दिक्षु स्वयोनिसंयुक्ताः स्वव्यासगतयस्तथा ।

कोणेषु तद्योनियुताः पर्यन्तं ध्वजयोनिकम् ॥ ७ ॥

भिन्नतुर्यश्रका नाम्ना सा त्रिप्रस्यापि सम्मता ।

दिक्ष्वत्यादि । अयमर्थः — दिक्शालाः स्वस्ययोन्यादिकाः स्युः । कोणशाला अपि स्वस्ययोनिकाः स्युः । पर्यन्तमङ्गणं चैक्योनिकं स्यात् । एवं निवेशिता शाला भिन्नतुर्यश्रा भवति । सा शालानां योनितृतात् पृथग्भावाद् विप्रय्योचितति । अपिशब्देनान्येषामप्येषा समुचितेति सूचयति । ऋचिन्मातृकायां 'सम्मता' इत्यनन्तरं 'क्षत्रियादिप्रिवर्णानमिताः सर्वाश्च सम्मताः' इत्येकमर्थमधिकं पठ्यते ॥ ७, ७^३ ॥

या पूर्वमुक्ता भिन्नशाला नाम, सा सर्ववर्णगाधारणेत्यतस्तस्या निवेशनविधिं संगृह्य प्रदर्शयाम इत्याह —

भिन्नशाला हि सर्वेषां वर्णिनां शुभदायिनी ॥ ८ ॥

मन्दभावहितायात्पं वक्ष्ये तस्याश्च लक्षणम् ।

भिन्नशालेत्यादि । सर्वासामपि शालानां निर्माणप्रकाराः मनुष्यालयाचन्द्रिकायां चतुर्थाध्याये निरूपिता इति ते नाम प्रतिलिख्यन्ते ॥ ८, ८^३ ॥

भिन्नशालायां निवेशितानां तत्तच्छालानां पृथग्भावप्रयोजकान् अन्तरालप्रदेशान् प्रथमं समीकुर्यादित्यभिप्रायेणाह —

अन्तरालाश्च वसवो दिग्विदिग्भेदकारकाः ॥ ९ ॥

अन्तरालाश्चेत्यादि । पृथक् पृथक्वस्थितानां दिग्विदिग्गृहानां द्वयोर्द्वयोर्मध्ये योऽवकाशः तदन्तरालम् । तानि चार्ष्टां सम्भवेयुरित्यर्थः ॥ ९ ॥

तादृशानामन्तरालानामाधिक्ये न्यूनत्वे च संजाते फलमाह —

धननाशाय बाहुल्यं विदुस्तेषां च तद्विदुः ।

तेषां सङ्कुचिते व्याधिस्तस्मात् ते परिधर्जयेत् ॥ १० ॥

धननाशायेत्यादि । तेषाम् अन्तरालानाम् । ते आधिक्यं न्यूनत्वं च ॥ १० ॥

कथं पुनस्तेषां न्यूनाधिकभावसम्भवः, तत्राह —

अन्तरालस्य बाहुल्यं गृहविस्तारतो भवेत् ।

अन्तरालस्येत्यादि । यावांस्तद्गृहस्य विस्तारस्तावानेव तेषामन्तरालानामपि विस्तारः स्यात् । तत आधिक्येऽन्तरालविस्तारस्याप्यधिकत्वं, न्यूनत्वे सङ्कोच इत्यर्थः ॥ १० ॥

प्रमादेन गृहविस्तारादाधिक्यं मा प्रसाङ्क्षीदिति कृत्वा अन्तरालविस्तारमानं तत्तुल्यं न कार्यं किन्तु किञ्चिदिव न्यूनमेव कर्तव्यमित्याह —

तदाधिक्येऽन्तरालस्य तदन्तर्बहलं विदुः ॥ ११ ॥

तदाधिक्य इत्यादि । तदाधिक्ये गृहविस्ताराधिक्ये । बहलम् विस्तारः । तदन्तः गृहविस्तारान्तः । सर्वथा गृहविस्तारादधिकमन्तरालमानं नेष्टमित्यभिप्रायः ॥ ११ ॥

सङ्कोचे पुनर्विशेषं दर्शयितुमाह —

यत् स्वसूत्रस्य बाहुल्याद्धीनं सङ्कोच उच्यते ।

यदित्यादि । स्वसूत्रस्य 'पदस्य गृहकृत्यंशः' इत्यादिना पष्ठाध्यायोक्तस्य गृहसूत्रस्य । हीनं गणनीयं न्यूनत्वमित्यर्थः । अनेन सङ्कोचस्य स्वरूपमुक्तम् । ततश्च क्वचिद् गृहविस्तारात् किञ्चिद् न्यूनत्वमपि न दोषायेत्युपदिष्टं भवति । 'अन्तरालाश्चे'त्यादिकाञ्छ्लोकानेवं विवृणोति चन्द्रिकाकारः —

“दिव्योणालयभेदकृन्ति च भवन्त्यष्टान्तरालानि तद्-
बाहुल्यं तु धनक्षयाय हि भवत्यत्यल्पता व्याधये ।
सृत्युभिर्चित्तिविरोधनेऽन्तरविहीनत्वाद्गतः प्रायशो
नेष्टं गेहरसांशतोऽधिकतरं द्विन्यहुलोच्चोन्नितम् ॥”

इति ॥ ११ ॥

अथ तत्र स्तम्भविन्यासे निषिद्धं स्थानादिकमाह —

स्वव्यासदीर्घमध्येषु न कार्याः स्तम्भसन्धयः ॥ १२ ॥

स्वव्यासेत्यादि । व्यासो विस्तारः । स्वशब्दस्य गृहमर्थः । गृहविस्तारदर्प्ययोर्मध्ये स्तम्भास्तत्सन्धयश्च न कार्या इत्यर्थः । तथाच गुरुदेवः —

“वास्तुमध्ये ततो द्वारे देवांशेष्वपि कर्णयोः ।
सन्धानं स्थाननाशाय कुलक्षयकरं त्यजेत् ॥”

इति ॥ १२ ॥

वर्ज्यं सन्धिस्थानान्तरमाह —

कर्णसूत्रगतः सन्धिर्मरणायोपकल्पते ।

कर्णसूत्रेत्यादि । कर्णसूत्रं च निर्द्धतेरीशान्तं प्रसारितं सूत्रं भवति । तत्र प्रायः स्तम्भसन्धेः सम्भवात् स युक्त्या परिहरणीय इति भावः । “कर्णसूत्राद् बहिः स्तम्भान् न्यसेत् सर्वान् प्रयत्नत” इति ग्रन्थान्तरवचनम् ॥ १२ ॥

अथ स्तम्भानां पङ्क्तिनियमादिकान् प्रस्तौति —

अथ वक्ष्यामि सम्भेदात् स्तम्भानां पङ्क्तिनिर्णयम् ॥ १३ ॥

अथेत्यादि । कचिन्मातृकायां पद्यार्धमिदं न पठ्यते ॥ १३ ॥

अयुग्माः पङ्क्तयस्तत्र युग्माः स्तम्भादयः स्मृताः ।

निर्दिष्टकरतो हीनाः पङ्क्तयः परिकीर्तिताः ॥ १४ ॥

तदाधिक्यं विनाशाय पादपङ्क्तेर्नृसद्धानि ।

अयुग्मा इत्यादि । अयुग्माः विषमसङ्ख्याः एकत्र्यादयः । युग्माः समसङ्ख्याः द्विचतुरादयः । स्तम्भादय इति । आदिशब्देन तुलालुपादयो ग्राह्याः । निर्दिष्टेत्यादि । साम्प्रदायिकाः पुनराचक्षते-
शृहप्रमाणं यावन्निर्दिष्टं, ततो न्यूना एव पङ्क्तयः स्युरिति । आधिक्यमपि दोषायेत्याह — तदाधिक्यमित्यादि । नृसद्धानीति । सप्तम्यन्तं निर्दिष्टेत्यनेन योजनीयम् । चन्द्रिकायां —

“युग्मास्तुलास्तम्भलुपादयः स्युः

सर्वास्त्वयुग्माः खलु पङ्क्तयस्ताः ।

नृगेहनिर्दिष्टकराधिकाश्चेद्

विनाशदास्ताः खलु पङ्क्तयः स्युः ॥”

इति । ग्रन्थान्तरे च —

“हस्तस्तम्भतुलादिकान् नरगृहे युञ्ज्यादयुग्मं यथा
युग्मायुग्मकसंख्यया सुरगृहे युञ्जीत हस्तादिकान् ।”

इति ॥ १४, १४१ ॥

अथ स्तम्भविस्तारमाह —

अथ पादस्य दैर्घ्येण तद्विष्कम्भं च कारयेत् ॥ १५ ॥

अथ पादस्येत्यादि । दैर्घ्येणेति । स्तम्भदैर्घ्यं च —

यावान् गृहस्य विस्तारस्तावान् पादसमुच्छ्रयः ।

पादोन्ध्वार्धमेव स्यादुत्तमाधममध्यमम् ॥

इति पञ्चमाध्याये प्रकटितम् । तद्विष्कम्भमिति । स्तम्भविस्तारमित्यर्थः ॥ १५ ॥

कियद्विर्द्वैर्घ्यांशैर्विस्तारः कार्य इत्यत्राह —

दर्शनाद्रिवसुद्वारपङ्क्तिरुद्रांशकैः कृतम् ।

दर्शनेत्यादि । दर्शनानि पद् । अद्रयः सप्त । वसवः अष्टौ । द्वाराण नव । पङ्क्तयः दश । रुद्रा एकादश । इदं च स्तम्भानां मूलविस्तारमानं वेदितव्यम्, अग्रविस्तारस्योपरि ‘स्तम्भाग्रस्ये’त्यादिना वक्ष्यमाणत्वात् । मघश्च —

“पादोच्चपङ्क्तिनन्दाष्टभागैकं वाङ्घ्रिविस्तरम् ।

दारुस्तम्भगतं ह्येतत् कुड्यपादमथोच्यते ॥

तदर्धं वा त्रिभागोनं चतुर्भागोनमेव वा ।

कुड्यस्तम्भविशालं स्यादेतन् सर्वेषु धामसु ॥

तन्मूलतारभाष्यातं ततारं तु तथा भवेत् ।

एकमागावहीनं तु शेषमग्रविशालकम् ॥”

इति ॥ १५३ ॥

अथ स्तम्भविस्तारप्रसङ्गात् तदनुष्ठतमुत्तरविस्तारमाह —

तत्समां विस्तृतिं कुर्यादुत्तराणां तथैव च ॥ १६ ॥

तदर्धं तस्य चाहल्यं नाम्ना रूपोत्तरस्य तु ।

तत्समामित्यादि । तत्समायिति । स्तम्भमूलविस्तारसमामित्यर्थः । घनमानमाह — तदर्धमित्यादि । तदर्धं स्तम्भमूलविस्तारादर्धम् । अन्येऽप्युत्तरघनविधयः शिल्परत्नादिषु दृश्यन्ते । विस्तरभयाज्ञात्र ते प्रतिरूप्यन्ते । रूपोत्तरस्य त्विति । इदमत्र विचारणीयम्— 'उत्तराणामि'ति बहुवचनेनैव खण्डोत्तरपत्रोत्तररूपोत्तराणां सङ्गहे पुनः रूपोत्तरग्रहणं किमर्थमिति । यदि चान्ययोः कचिदन्यथा कल्पनेऽपि रूपोत्तरस्यायं बाह्यनियम आदरणीय इति ग्रन्थकर्तुरभिप्रायः, तदा बहुवचनप्रक्रमे 'तस्ये'त्येकवचनमप्युपपन्नं भवति । एवञ्चेदन्ययोर्बाह्यस्य विशेषविधिरन्यतोऽवगन्तव्यो भवति । अयमत्र गुरुदेवप्रदर्शितो मानविधिः—

“उत्तरं विन्यसेदूर्ध्वं तच्चापि त्रिविधं मतम् ।

खण्डोत्तरं पत्रबन्धं ततो रूपोत्तरं भवेत् ॥

स्तम्भविस्तारविस्तीर्णमुन्नतं चाङ्घ्रिजातिकम् ।

खण्डोत्तरं स्यादेतस्मात् पादोनं पत्रबन्धकम् ॥

स्तम्भव्याससमोत्सेधमुत्सेधाधेन विस्तृतम् ।

विपरीतं तु वा नीचं रूपोत्तरमिदं भवेत् ॥”

इति । अत्र 'विपरीतं तु वे'ति पक्षान्त्सायमर्थः— रूपोत्तरस्य घनं स्तम्भविस्ताराधेन, विस्तारं स्तम्भव्यासेन च कुर्यादिति । अङ्घ्रिजातिकमित्यनेन स्तम्भस्योत्तरस्य च समानद्रव्यत्वमुपदिश्यते । एवञ्च प्रकृते 'तदर्धमि'त्ययं बाह्यविधिः रूपोत्तरस्यैवेति विज्ञायते ॥ १६, १६ ॥

अथास्योत्तरस्योपरि अलङ्कारत्वेन संघटितस्य वाजनस्य प्रमाणमाह —

शरांशकृतबाह्ये तद्वयं तस्य वाजनम् ॥ १७ ॥

शरांशेत्यादि । उत्तरस्य घने पञ्चधा विभक्ते भागद्वयेन वाजनम्, अर्थाद् वाजनस्योच्चं कुर्यादिति तदर्थः । तथाच चन्द्रिकायाम्—

“एकमेव यदि वाजनं भवत्युत्तरस्य शरभाजिते घने ।

उच्चभंशयुगलेन निष्क्रमोऽप्यस्य पट्टमवशिष्टमागतः ॥”

इति । गुरुदेवस्तु—

“उत्तरोपरि कुर्यात् तु वाजनं तस्य कथ्यते ।

त्रिचतुष्पददण्डानामायामस्तस्य सम्मतः ॥

स्तम्भविस्तारपादं वा त्रिपादं वोच्छ्रितं भवेत् ।”

इत्याह ॥ १७ ॥

अवशिष्टस्य भागत्रयस्य विनियोगमाह —

अंशैस्त्रिभिर्घनं कुर्यात् पट्टनिष्क्रममेव च ।

समं वा पादहीनं वाप्यर्धं सर्वेषु वास्तुषु ॥ १८ ॥

अंशैरित्यादि । पट्टनिष्क्रममेव चेति । पट्टं निष्क्रमं चेत्यर्थः, नतु पट्टस्य निष्क्रममिति व्याख्येयं, ‘निष्क्रमोऽप्यस्य पट्टमवशिष्टभागत’ इति चन्द्रिकावचनेन विरोधात् । प्रकारान्तरमाह — समं चेत्यादि । वाजनोद्धेनेति साम्प्रदायिकाः । केचित् ‘पट्टनिष्क्रममेवचे’त्यंशस्य उत्तरत्रान्वयमिच्छन्ति । सर्वेष्विति । पट्टनिष्क्रमविधिरयं सर्वत्र समान इत्यर्थ इति तद्रतिया व्याख्येयम् ॥ १८ ॥

अथ स्तम्भानामग्रविस्तारमाह —

स्तम्भाग्रस्य च हीनत्वमष्टमांशादिकं भवेत् ।

मूलदण्डेन मूलाश्रं त्रिगुणं चाथ सार्धकम् ॥ १९ ॥

चतुर्गुणं च कुर्याद् वा मध्यमष्टाश्रमुच्यते ।

ऊर्ध्वाश्रं मूलदण्डैकं तच्चिभागा शिखा स्मृता ॥ २० ॥

स्तम्भाग्रस्येत्यादि । अयमर्थः — स्तम्भमूलविस्तार एव स्तम्भ-विस्तारो ग्राह्यः । तत्कल्पनं च ‘अथ पादस्य दैर्घ्येण’त्यादिना पूर्वं प्रदर्शितम् । तथा कल्पितस्य मूलविस्तारस्य अष्टमांशेन नवमांशेन दशमांशेन एकादशांशेन वा हीनोऽग्रविस्तारः स्यादिति । एवम् अथ ओमोपरि स्थितं स्तम्भमूलपट्टं चतुरश्रं कारयेत् । तद्विस्तारस्तु स्तम्भमूलविस्तारात् त्रिगुणः सार्धत्रिगुणः चतुर्गुणो वा यथोचितं भवेत् । ऊर्ध्वं पौतिकावोभागास्थितं स्तम्भाग्रपट्टमपि मूलविस्तारादेकांशेन चतुरश्रं कल्पयेत् । अनयोर्भूलाग्र-पट्टयोर्मध्यमष्टाश्रं स्यात् । दारवस्तम्भेषु मूलाग्रभागयोः शिखा च तत्तद्भागात् त्रिभिर्ऋषैः कार्येत्यभिप्रायेणाह — मूलदण्डेनेत्यादिनाध्यर्धेन श्लोकेन । क्वचित् स्तम्भानामधोभागे घटादिकमपि योज्यते । तत्प्रमाण-कल्पनं प्रति तु चराहमिहिर एवमाह —

“स्तम्भं विभज्य नवधा वहनं भागो घटोऽस्य भागोऽन्यः ।

पद्मं तयोत्तरोष्ठं कुर्याद् भागेन भागेन ॥”

इति । उह्यते धार्यते भूमौ येन स्तम्भभागेन, तद् वहनम् । तद् एकेन प्रथमेन भागेन कुर्यात् । वहनस्योपरितनं घटं द्वितीयेन भागेन कल्पयेत् । तदुपरि भागपद्मेन समचतुरश्रादिकं कार्यम् । स्तम्भोर्ध्वभागस्थं पद्म-मुत्तरोष्ठं च यथाक्रममष्टमेन नवमेन च भागेन निवेशयेदिति तदर्थः । इदमत्रावधेयं — स्तम्भा हि आमूलाग्रं वृत्ताः चतुरश्राः षडश्राः अष्टाश्राः द्वादशाश्राः षोडशाश्राश्च भवन्ति । एकैकस्य च क्रमेण * ईशकान्तः ब्रह्म-कान्तः स्कन्दकान्तः विष्णुकान्तः भानुकान्तः चन्द्रकान्त इति नाम शिल्प-शास्त्रे दृश्यते । तेषु दारवाश्चेत् प्रायः चतुरश्रा वृत्ताश्च स्तम्भा मनुष्यालयेषु योज्याः स्युः । अतस्तेपामेवात्रोक्तो मानविधिर्ज्ञेयः । एवं स्तम्भानामधो वेदिकानिवेशनपक्षे ताः पुष्पखण्डा चित्रखण्डा शैवला चित्रशैवलेति चतस्रो भवन्ति । तामु आद्ये द्वे एव मनुष्यालये विहिते । तत्र पुष्पखण्डायाः लक्षणं नवमाध्याये वक्ष्यति । ओमालक्षणमप्यत्रैवाध्याये ‘ओमा विष्कम्भतः कार्ये’-त्यादिना प्रकटयिष्यते । तथा स्तम्भोपर्यपि —

“पोतिका खण्डमध्यं च कुम्भं स्कन्धं च पद्मकम् ।

मालस्थानं क्रमेणैव स्तम्भात् परिकल्पयेत् ॥”

इति मयोक्तदिशा पोतिकादयो योज्याः । तत्र महार्णव्यादिकानां त्रिविधानां पोतिकानां लक्षणमुपरि वक्ष्यति । कुम्भाश्च सन्निवेशविशेषेण श्रीकरः चन्द्र-कान्तः सौमुख्यः प्रियदर्शन इति चतुर्विधा भवन्ति । एषु वृत्तस्तम्भे श्री-करः, चतुरश्रे सौमुख्यश्च निवेश्यते । अनयोरन्येषां च स्तम्भोपरि निवेश-नीयानां पद्मकादीनां लक्षणं मयमत्तादितोऽवगत्य यथोचितं मनुष्यालयेषु स्तम्भाः परिष्कर्तव्या इति । स्तम्भवृक्षास्त्विहानुक्ता ग्रन्थान्तरात् प्रदर्श्यन्ते । अत्र मयः —

मध्ये चतुरश्राद्याकाराणां तु “समचतुरश्री रुक्वां वज्रोऽष्टाभिर्द्विवज्रयो द्विगुणः । द्वात्रिंशता तु मध्ये प्रलीनकां वृत्त इति वृत्तः” इति संज्ञाभेदा वृहत्संहितादिषु दृश्यन्ते । द्विगुण षोडशाभिः । द्वात्रिंशतेऽप्यस्याभिभिरिति विशेष्यम् । मध्य इति सर्वत्र स-म्बध्यते ।

“स्निग्धसारमहासारा ह्यवृद्धास्तरुणेतराः ।
 अवक्रा निर्गणाः सर्वे ग्रहीतव्या महीरुहाः ॥
 पुण्याद्रिचनतीर्थस्था दर्शनीया मनोरमाः ।
 सर्वसम्पत्समृद्धार्था भवेयुस्ते न संशयः ॥”

इत्युपादेयवृक्षसामान्यलक्षणमुक्त्वा वृक्षजातिमधिकृत्याह —

“पुरुषः खदिरः सालो मधूकः स्तम्भकस्तथा ।
 शिशपार्जुनाजकर्णा क्षीरिणी पद्मचन्दनौ ॥
 पिशितो धन्वनः पिण्डी सिंहो राजादनः शमी ।
 तिलकश्च द्रुमार्थेते स्तम्भवृक्षाः समीरिताः ॥”

इति । इह पुरुषशब्देन पुंवृक्षो ग्राह्यः । तस्य च लक्षणं तेनैवोक्तम् । यथा —

“तत्तु पुंस्त्वं भवेन्मूलात् स्थूलं स्त्रीत्वं कृशाग्रकम् ।
 स्थूलाग्रं कृशमूलं तु षण्डमेतद्द्रुदाहृतम् ॥”

इति । अन्येऽपि वृक्षा ग्रन्थान्तरे प्रदर्शिताः । यथा —

“खदिरो वीजकः सालो मधूकः शाकशिशपे ।
 सर्जार्जुनाञ्जनाशोकाः कदरो रोहिणीतरुः ॥
 विकङ्कतो देवदारुः श्रीपर्णीपादपस्तथा ।
 कुटुम्बिनाममी प्रोक्ताः पुष्टिदा जीवदास्तथा ॥
 वृक्षाणां लक्ष्यते येषां भारवारिसहिष्णुता ।
 ते यथायोग्यमन्येऽपि शस्यन्ते गृहकर्मणि ॥”

इति । अन्यच्च —

“सम्यक् संलक्ष्य वृक्षाणां वर्णस्त्रिहत्वगादिकम् ।
 विजानीयाद् वयस्तेषां बालान् वृद्धोश्च संत्यजेत् ॥
 शतानि त्रीणि वर्षाणां सारद्रुमवयः स्मृतम् ।
 गृह्णीयात् षोडशादूर्ध्वं सार्धवर्षशतावधेः ॥
 वयसः परिमाणेन निर्वीर्यत्वं यथा नृणाम् ।
 प्रोक्तं तद्द्रुमद्रुमाणां च स्यात् तथा छिद्रपत्रता ॥
 भङ्गुराः सुपिरास्ते स्युः सकोलाक्षाः खरत्वचः ।
 तस्मादिमांस्त्यजेद् वृक्षांस्तथा चैवोर्ध्वशोषिणः ॥”

इत्यादि । कर्मयोग्यतापादकं संस्करणादिकं चान्यतोऽवगन्तव्यमित्यलं पल्ल-
वितेन ॥ १९, २० ॥

अथ वक्ष्यामि गेहादेर्नाहं तद्दीर्घविस्तरान् ।

ध्वजः सिंहो वृषो हस्ती महादिग्देवता ह्यमूः ॥ २१ ॥

अथेत्यादि । गेहादेरिति । आदिशब्देनाङ्गणादयो विवक्षिताः ।
तद्दीर्घविस्तरान् तेषां गृहादीनां दीर्घं विस्तारं चेत्यर्थः । बहुवचनेन तयो-
र्बहुप्रकारत्वं सूचयति । अथ नाहादिप्रयोजकं ध्वजादियोनिमाह — ध्वज
इत्यादि । ध्वजो गरुडः । महादिग्देवता इति । प्राच्यादीनां चतसृणां
प्रधानदिशां यथाक्रमं ध्वजादयश्चत्वारो देवतात्वेन व्यपदिश्यन्त इत्यर्थः ।
अमूः योनयः । 'योनिर्द्वयोरि'त्यगरः । अथवा अदश्शब्देन देवता गृह्यन्ते
॥ २१ ॥

विदिग्देवता आह —

विदिङ्नाथास्तु धूमः श्वा खरो ध्वाङ्क्ष इति स्मृताः ।

ध्वजादयस्तु शुभदा धूमाद्या अशुभाः स्मृताः ॥ २२ ॥

विदिङ्नाथास्त्वित्यादि । धूमादयश्च क्रमेणाग्न्यादिकोणानां
देवता विज्ञेयाः । चराहमिहिरस्तु —

“रिक्तो ध्वजश्च ध्वाङ्क्षश्च सिंहः श्वा वृषभस्तथा ।

षानरो भद्र इत्यष्टौ ज्ञेया वास्तुनरा बुधैः ॥”

इत्याह । ध्वजादीनां फलमाह — ध्वजादयस्त्वित्यादि । वृहत्संहि-
तायामेषां विनियोगे विशेषमाह —

“कल्याणं कुरुते सिंहो ब्राह्मणस्य विशेषतः ।

क्षत्रियस्य गजः शस्तो वृषभः शस्यते विशः ॥

शूद्रस्य ध्वज एवैकः शस्यतेऽर्थप्रदः सदा ॥”

इति । एषां प्रतिनिधाननियमस्त्वेवं —

“वृषस्याने गजं कुर्यात् सिंहं वृषभहस्तिनोः ।

न कुर्याद् वृषमन्यत्र शस्यते सर्वतो ध्वजः ॥”

इति । नक्षत्राद्येषु तत्तद्गृहभर्तुरातुकूल्यज्ञानाय ग्रन्थान्तरे प्रदर्शितम् ।
यथा —

“रिक्ते सूर्यस्तथाश्लेषा ध्वजे सोमश्च कृत्तिका ।
ध्वाङ्क्षे राहुश्च भरणी सिंहे भौमस्तथा मघाः ॥
बुधः शुनि धनिष्ठा च वृषे जीवश्च रोहिणी ।
मूत्रे तु श्रवणः सौरिः कर्षौ शुक्रश्च फाल्गुनी ॥”

इति । ‘समशून्यगतो रिक्तः’ इति रिक्तस्वरूपमपि तत्र प्रदर्शितम् ॥ २२ ॥

ध्वजादियोनीनां सङ्ख्यां निर्दिशति —

ध्वजः स्यादेकसङ्ख्योक्ता तथा द्वे धूम उच्यते ।
तिस्रः सिंहश्चतस्रः श्वा पञ्चानड्वानुदाहतः ॥ २३ ॥
षट् खरः सप्त मातङ्गोऽप्यष्टौ ध्वाङ्क्ष इतीरिताः
ता योनयो गृहादीनां पूर्वाशादिक्रमात् स्मृताः ॥ २४ ॥

ध्वजः स्यादित्यादि । ‘इष्टदीर्घं त्वि’त्यादिना लक्षयिष्यमाणे पर्यन्तमाने त्रिभिर्हत्वाष्टभिर्हते एका चेत् सङ्ख्यावशिष्यते, तदा ध्वजाख्यो योनिः सिद्धो भवतीति तात्पर्यम् । एवं धूमादिष्वप्युन्नेयम् ॥ २३, २४ ॥

अथ गृहाणामायतिथिवारादिकान् लक्षयिष्यन् प्रथमं तदौपयिकस्य पर्यन्तमानस्यानयनप्रकारमाह —

इष्टदीर्घं तु यद् द्विघ्नं तद्दरामैकांशसंयुतम् ।
इष्टयोनेर्गुणैकांशयुतं पर्यन्तमुच्यते ॥ २२ ॥

इष्टदीर्घं त्वित्यादि । अयमर्थः — भूवशात् कल्पितं स्वेष्टं गृह-
दीर्घं द्विगुणाकृत्य लब्धया सङ्ख्यया तत्त्र्यंशे तद्विद्योनित्र्यंशे च योजिते
सति यल्लभ्यते, तदेव तद्गृहस्य पर्यन्तमानं भवतीति । दिग्गोणिसङ्ख्या-
श्चैकादय उक्ताः । द्विघ्नं द्विगुणितम् । रामाः गुणाश्च त्रयः । अयं च
विधिः चतुरश्रक्षेत्रे । अन्येषु तु ‘इष्टातानवितानमाननिचये त्रिघ्नेऽष्टभि-
र्माजिते शेषो योनिरि’त्यादिकाः सर्वसाधारणा विधयो ज्ञातव्याः ॥ २५ ॥

अथामुष्मात् पर्यन्तमानाद् आयादिकं साधयति —

तदष्टगुणितं कृत्वा रविभिस्तिथिभिस्तथा ।

त्रिघनैश्चाथ मुनिभिर्हते शेषाः क्रमात् स्मृताः ॥ २६ ॥

आयस्तु तिथयस्तारा वारास्तन्नाडिका अपि ।

तत्र ताराहतफलं देशिकैः कथितं वयः ॥ २७ ॥

वाल्यादिमरणान्तं च फलेनैव विधीयते ।

तदष्टगुणितमित्यादि । अस्यायमर्थः—उक्तविधया यत् पर्यन्त-
मानं लब्धं, तद् अष्टसङ्ख्यया गुणयित्वा क्रमाद् द्वादशभिः पञ्चदशभिः सप्त-
विंशत्या सप्तभिश्च हर्तव्यम् । तत्र यान्यवशिष्टानि जायन्ते, तानि क्रमेण
आयतिथितारवारा भवन्तीति । तन्नाडिका अपीत्यस्यायमभिप्रायः—
तिथौ नक्षत्रे च सिद्धे अवशिष्टा अङ्गुलयश्चेत् स्युः, तदा ताभिरध्वर्षद्वय-
गुणिताभिस्तत्र तत्रातीता नाडिका ज्ञातुं शक्यन्त इति । वय आह—
तत्रेत्यादिनार्थेन । तत्रेति । अष्टगुणिते पर्यन्तमान इत्यर्थः । ताराहन-
फलमिति । सप्तविंशत्या हृते सति यत् हरणफलं लभ्यते तदित्यर्थः ।
फलेनैवेति । ताराहरणं लब्धेनैव फलेनेत्यर्थः । इदमुपरिष्ठात् स्फुटी-
करिष्यामः । समुच्च प्रकारस्तु—

“इष्टातानवितानमाननिचये त्रिंशेऽष्टभिर्भाजिते

शेषो योनिरिह व्ययो मुनिसुजाथायोऽष्टनिंशेऽरुणैः ।

ऋक्षैर्ऋक्षमवाप्तिरत्र तु वयो ज्ञेयं तिथिस्त्रिंशता

वारो भूमिधरैर्निधिप्रगुणिते धर्माहृते वा व्ययः ॥”

इति वदन् अष्टगुणिते पर्यन्ते त्रिंशता हृते शेषः शुक्रप्रतिपदादिस्तिथिरि-
त्यभिप्रेति । तथा निधिप्रगुणिते धर्माहृते तस्मिन् शेषो व्यय इति व्यया-
नयने प्रकारान्तरमप्याह । निधयो नव । धर्माः दश । अन्यत् सगानम्
॥ २६—२७ ॥

व्ययस्य योनेश्चानयनप्रक्रियां प्रदर्शयति —

त्रिगुणीकृत्य पर्यन्तं शक्रेश्च वसुभिर्हते ॥ २८ ॥

शेषस्तु व्यययोनी च भवतश्च यथाक्रमम् ।

त्रिगुणीकृत्येत्यादि । त्रिगुणीकृत्य त्रिभिः गुणयित्वा । शक्रेश्च वसुभिर्हते इति । शकाः चतुर्दश । तैर्हते शेषो व्ययः । वमवः अष्टौ । तैर्हते शेषो योनिरित्यर्थः । एतदेवाह—शेषस्तिवत्यादि । जातेः राशीनां चानयनप्रकारस्त्वेवं —

“त्रिभेऽङ्गाभिहतेऽथवार्णवहते नाहे द्विजाद्याः क्रमाद्
वर्णाः स्युर्निगमाहते वसुदते वार्काहते राशयः ।”

इति ॥ २८, २८½ ॥

अथैवं गृहाणां तिथ्यादिप्वानीयमानेषु विष्टयभिधान् तिथिविशेषांशान्, वयस्तु चरमं मरणयोगं च वर्जयेदित्याह —

विष्टिर्मरणयोगो वा मा भून्मनुजधामसु ॥ २९ ॥

विष्टिरित्यादि । विष्टिः बवादिषु सप्तसु करणेष्वन्तिमः । तत्स्वरूपं फालप्रकाशिकायामेवं प्रकटितं —

“सिते चतुर्थ्यामन्त्यार्धे द्वाष्टम्याद्यार्धे एव च ।

एकादश्यां परे विष्टिः पूर्वे पूर्णेन्दुपर्वणि ॥

कृष्णे तृतीये ह्यन्त्यार्धे सप्तम्याद्यार्धे एव च ।

दशम्यामपरे विष्टिश्चतुर्दश्यां तु पूर्वतः ॥”

इति । परे परार्धे । पूर्वे पूर्वार्धे । तृतीये त्रिथौ । अपरे उत्तरार्धे । पूर्वतः आद्यार्धे । शेषं स्पष्टम् । विष्टेर्वर्ज्यत्वस्थापनाय तदुत्पत्तिं प्रति श्रीपत्तिरेवमाह —

“दैत्येन्द्रैः समरेऽमरेषु विजितेष्वीशः क्रुधा दृष्टवान्

स्व कार्यं किल निर्गता खरमुखी लाङ्गूलिनी च त्रिपात् ।

विष्टिः सप्तभुजा मृगेन्द्रगलका क्षामोदरी प्रेतगा

दैत्यघ्नी मुदितैः सुरैस्तु करणप्रान्ते नियुक्ता सदा ॥”

इति । मरणयोगो वेत्ति । गृहपर्यन्तमाने अष्टभिर्हत्वा सप्तविंशत्या हते सति हरणफलं पञ्च चेत् स मरणयोगो भवति । एवं तत् चत्वारि चेत् वार्धकयोगः । त्रीणि चेद् यौवनयोगः । द्वे चेत् कौमारयोगः । एकं चेद् बाल्ययोग इति विवेकः । इदमेवाभिप्रेत्य पूर्वमुक्तं—

बाल्यादिमरणान्तं च फलेनैव विधीयते ।

इति । इह मरणघय एव मरणयोगशब्देन व्यपदिश्यते, नतु ज्योति-
शास्त्रप्रसिद्धो नक्षत्रवारविशेषयोगः, 'मनुजधामम्' इत्यनेन मनुजधाम-
गतस्यैवात्र स्पष्टमभिहितत्वात् ॥ २९ ॥

विष्ट्यादियुक्तेषु गृहेषु वसतां फलमाह—

मृतियोगगधामस्थो द्रुतं याति यमालयम् ।

विष्टिगः सर्वनाशाय तस्मात् तौ परिवर्जयेत् ॥ ३० ॥

बाल्यवार्धकयोगौ च रिक्ता चापि त्रिनिन्दिताः ।

तथापि ते गृह्णीताः स्युर्योग्यायोग्यनिदर्शिभिः ॥ ३१ ॥

मृतीत्यादि । बाल्येत्याद । बाल्यवार्धकयोगानयनप्रकारस्तु
समन्तरमेव विवृतोऽस्माभिः । रिक्ता चापीति । रिक्तास्वरूपं च—

“नन्दा भद्रा जया रिक्ता पूर्णा चेति सितादितः ।

पक्षच्छिद्रां च रिक्तां च शुभकर्मसु वर्जयेत् ॥”

इति फालप्रकाशिकायामुक्तम् । तथा च रिक्ता नाम चतुर्धा नवमी
चतुर्दशीति त्रयस्तिथयो भवन्ति । तेऽपि यादृशगृहमानकल्पनेन समु-
पयन्ति तादृशं गृहमानं वर्ज्यमित्युक्तं भवति । तिथ्यानयनक्रमः पूर्वं
प्रकटितः । अन्येषु गुणेषु पूर्णेषु पुनः उक्तयोर्बाल्यवार्धकयोः रिक्ताया-
श्चादुष्टत्वं मनसि निधायाह— तथापीत्यादि । योग्यायोग्यनिदर्शिनः
द्वयोपादेयवस्तुसङ्ख्यावलोकितः । यतस्तैस्ते क्वचिद् गृह्यन्ते, ततस्तेषां
गुणान्तरसम्पत्तौ अदुष्टत्वं निर्णतमित्यर्थः । एषञ्च त्रिचत्वारिंशद्दस्ताल-
कस्य पर्यन्तमानस्य चतुर्दशीरूपरिक्तादोषसत्त्वेऽपि गुणान्तरसम्पत्तौ न

वर्ज्यत्वमित्यभिप्रायः । एवमन्यदप्यूह्यम् । 'वालयवार्धकयोगौ विनिन्दि-
तावि'ति यदुक्तं, तत्र पक्षान्तरमाह श्रीकुमारः —

“वालत्वं कौमारं यौवनमथ वार्धकं च निधनं च ।
पञ्च वयांस्येष्वन्त्यं नेष्टं शिष्टानि वास्तुनीष्टानि ।
मध्यमे वाल्यवार्धक्ये मरणं त्वधमाधमम् ।
अनुत्तमे तु कौमारयौवने वेति केचन ॥”

इति । अनुत्तमे उत्तमोत्तमे इत्यर्थः ॥ ३०, ३१ ॥

अथ गृहाणां विस्तारादिकल्पनविधिमाह—

नाहार्धदीर्घशेषस्तु विस्तार इति कथ्यते ।

अथवार्धं तु परिधेस्ताभिर्हत्वा तदंशकैः ॥ ३२ ॥

व्यासदीर्घौ च विहितौ गुणव्यास इति स्मृतः ।

वस्वादिदशनान्ता याः सङ्ख्याः स्युः परिकीर्तिताः ॥ ३३ ॥

तत्तच्चतुष्टयं व्यासः कर्तव्यो गृहकर्मणि ।

वस्वादितश्चतुर्थेषु पट्सु पादोन उच्यते ॥ ३४ ॥

ते वर्ज्या नरशालासु ये पादोनाः प्रकीर्तिताः ।

पादोनं तन्तुनाशाय मृतये हीनदीर्घता ॥ ३५ ॥

नाहार्धेत्यादि । अयमत्र निष्कर्षः — चतुरश्रक्षेत्रे विष्टयादि-
दोपरहितत्वेन कल्पितं परिधिमर्धाकृत्यैकमंशं दैर्घ्यं परिकल्प्यावशिष्टां-
शैर्विस्तारं कल्पयेदित्येकः प्रकारः । अपरस्तु — परिधेरैकास्मिन्नर्धे,
वक्ष्यमाणासु वस्वादिदशनान्तासु पञ्चविंशतिसङ्ख्यासु एकादशः; पञ्चदशः;
एकोनविंशतिः; त्रयोविंशतिः; सप्तविंशतिः; एकात्रिंशदित्येताः पादोना-
मिधाः पट् सङ्ख्या वर्जयित्वापराभिः प्रत्येकं विभक्ते सति तत्तच्चतुरं-
शैर्विस्तारमवशिष्टदैर्घ्यं च कल्पयेत् । यथा—परिध्यर्धे अष्टादशधा विभक्ते
सति चत्वारोऽंशा विस्तारः, चतुर्दशांशाः दैर्घ्यं भवेत् । एवमपरत्रापि
विभागक्रमः । तथा कल्पितस्य विस्तारस्य गुणव्यास इति संज्ञेति । ताभिः

वक्ष्यमाणामिर्वस्वादिदशानान्ताभिः सङ्घ्रामाभिः । तदंशकैः 'तत्तच्चतुष्टयं व्यास'
इति निर्देक्ष्यमाणैरंशैः । वसवः अष्टौ । दशनाः द्वात्रिंशत् । नाहः परिधिः ।
हीनदीर्घतेति । हीनविस्तारतापीत्यर्थम् । शेषं सुगमम् ॥ ३२-३५ ॥

एवं दैर्घ्यविस्ताराधिक्यमपि न कार्यामित्याह—

दीर्घाधिक्यं त्रिनाशाय धनानामिष्टदीर्घता ।

तस्मान्निर्दिष्टहस्तेभ्यो हीनाधिक्यं न कारयेत् ॥ ३६ ॥

दीर्घाधिक्यमित्यादि । धनानामित्यादिकं स्पष्टार्थम् ॥ ३६ ॥

एकस्मात् करादूनानामङ्गुलीनां न्यूनत्वमाधिक्यं च न दोषप्रयोजकमि-

त्याह—

अङ्गुलीभिर्न दोषः स्यादुभयत्र करादृते ।

ताभिः कल्प्यास्तु तारादौ योनिभेदा हि पूर्ववत् ॥ ३७ ॥

अङ्गुलीभिरित्यादि । उभयत्र न्यूनतायामाधिन्ये च । करादृते
इति । एवञ्च एकादिवयोर्विंशत्यन्तानामङ्गुलीनां हीनाधिकभाव इह न
कार्यकारीति सिद्धम् । किमयं विधिरविशेषेण, नेत्याह— ताभिरि-
त्यादि । तारो विस्तारः । आदिशब्देन दैर्घ्यमौन्नत्यं च ग्राह्यम् । तेषु
स्तम्भादिसम्बद्धेषु अङ्गुलीनां हीनाधिकभावस्यास्त्येव कार्यकारित्वमित्यभि-
प्रायः । कल्प्याः, न्यूनाधिकभावनिवन्धना विशेषा इति शेषः । योनिभेदाः
ध्वजादयः । पूर्ववत् समनन्तरोक्तक्रमेण । कल्प्या इति अत्रापि सम्ब-
ध्यते ॥ ३७ ॥

अथ सन्धिकर्म प्रस्तौति—

सन्धिकर्माभिधानानि संक्षिप्य प्रवदाम्यहम् ।

ह्रस्वद्रव्यं तथा वामे दीर्घद्रव्यं तु दक्षिणे ॥ ३८ ॥

सन्धिकर्मैत्यादि । वामे, सन्धेरित्यर्थम् । शेषं स्पष्टम् ॥ ३८ ॥

ह्रस्वदीर्घद्रव्याणां वामदक्षिणभागयोर्योजनेऽपि नियममाह—

यथाक्रमं प्रयोक्तव्यं कीलपार्श्वं तु दक्षिणे ।

सन्धिखण्डस्य दैर्घ्यं तु स्वव्याससममुच्यते ॥ ३९ ॥

अर्धं वा पादहीनं वा योग्यायोग्यं च कारयेत् ।

महीरुहाङ्घ्रिसन्धौ च खण्डं कार्यं घनांशकैः ॥ ४० ॥

एकेनापि तथा द्वाभ्यां त्रितयेनापि दृश्यते ।

स्तम्भाग्रात् तद्वतिस्तस्मादाधारेऽधःशिखान्तरी ॥ ४१ ॥

यथाक्रमं प्रयोक्तव्यम् इति । प्रथमं वामे ह्रस्वद्रव्यं, ततो दक्षिणे दीर्घद्रव्यं, तदनन्तरं वामे ह्रस्वद्रव्यं, दक्षिणे दीर्घद्रव्यमित्येवं-
क्रमेण सर्वमपि द्रव्यं सन्धौ दृढत्वाय योजनीयमित्यभिप्रायः । कीलस्थान-
माह — कीलपार्श्वमित्यादि । सन्धिखण्डप्रमाणमाह — सन्धि-
खण्डस्येत्यादि । सन्धीयमानयोर्द्वयोर्द्रव्ययोरग्रभागे यो योऽङ्गः सन्धीयते
स स सन्धिखण्ड इति व्यपादिश्यते । तस्य दैर्घ्यं स्वस्वद्रव्यस्य
विस्तारेण तुल्यं स्यादित्यर्थः । अत्र पक्षान्तरमाह — अर्धं चेत्यादि ।
पादहीनं चेत्यत्र वाशब्देन स्वस्वद्रव्यव्यासात् पादम् अर्धमप्यधिकं
दैर्घ्यं न दोषायेति सूचयति । इदमेवाभिप्रेत्याह — यथायोग्यं च कार-
येदिति । दारवस्तम्बेषु उत्तरादीनां सन्धौ तत्खण्डमानमाह — महीरुहे-
त्यादि । अङ्घ्रिः स्तम्भः । घनांशकैरिति । स्तम्भाग्रविस्तारांशकै-
रित्यर्थः । तानेवांशानाह — एकेनापीत्यादि । अयमभिप्रायः —
स्तम्भाग्रविस्तारमध्ये सन्धेर्निषेधात् तद्विस्तारार्धं चतुरंशिते एकेन द्वाभ्यां
त्रिमिथ्य तदंशैर्यथाधेयसन्धिखण्डमध्यं तन्मध्याद् गमयितुं शक्यं, तथा
तस्य दैर्घ्यं कल्पयेदिति । आधेयसन्धिखण्डगतेरवधिमाह — स्तम्भा-
ग्रादित्यादि । स्तम्भाग्रात् स्तम्भाग्रविस्तारमध्यात् । तद्वतिः आधेय-
सन्धिखण्डगतिः । आधारेऽधःशिखान्तरी आधारभूतस्तम्भाग्रशिखापर्यन्तो,
स्यादिति शेषः । एवञ्च सति आधेयसन्धिखण्डमध्यं स्तम्भाग्रशिखाया
वामे दक्षिणे वा पार्श्वे भवतीत्यर्थतः सिध्यति । एतदनन्तरं कासुचिन्मातु-
कासु —

स्तम्भविष्कम्भतो मध्ये न सन्धेयं कदाचन ।

दक्षिणेऽपि च वामे वा स्तम्भचूडान्तरं तु तत् ॥

सन्धिमध्ये नियोज्यं स्यात् तदेतत् सम्पदां पदम् ॥

अथवा पादविष्कम्भदलेन चतुरंशिते ॥

एकांशमथवा द्व्यंशं त्र्यंशं वा गगयेत् तथा ।

सन्धावाधेयकस्याग्रं श्रुतिशास्त्रविदो विदुः ॥

इति त्रयः श्लोकाः पूर्वोक्तार्थविवरणपरा अधिकतया पठ्यन्ते ॥ ३९-४१ ॥

स्तम्भाभ्यादिभूयपार्श्वस्थयोः सन्ध्योस्तत्कीलयोश्च प्रत्येकामिमुख्यं दृढ-
त्वाय वर्ज्यमित्याह —

अन्योन्यसन्धिवेधेऽपि कीलवेधं विशेषतः ।

मृत्युदं समसन्धिं च वर्जयेन्नरसद्धानि ॥ ४२ ॥

अन्योन्येत्यादि । सन्धिवेधो नाम उभयोः सन्ध्योरेकत्रामि-
मुख्येनावस्थानम् । कीलवेधोऽपि तथैव । विशेषत इति । सन्ध्योराभि-
मुख्येऽपि तद्दृढीकरणाय योजितयोः कीलयोराभिमुख्यं सर्वथा वर्ज्य-
मित्यर्थः । समसन्धिं चेति । समसन्धिः तुल्याकारसन्धिः । एकस्मिन्
स्थले द्वयोः सन्ध्योः सम्भव एवायं समसन्धिनिषेधः । एकपक्षौ तु समा-
कार एव सन्धिर्भवेत् । तथा च गुरुदेवः —

“एकपङ्क्तिगतस्तम्भेष्वेकाकारास्तु सन्धयः ।

मिश्रसन्धिर्विनाशाय तस्मान्मिश्रं तु वर्जयेत् ॥”

इति । स्तम्भानां शयितद्रव्याणां च सन्धिभेदानधिकृत्यैवमाह मयः—

“मेघयुद्धं त्रिखण्डं च सौमद्रं चार्धपाणिकम् ।

महावृत्तं च पञ्चैते स्तम्भानां सन्धयः स्मृताः ॥

पट्टशिखा शपदन्तं च सुकरघ्राणमेव च ।

सङ्कीर्णकीलं वज्रामं पञ्चैते शयितेष्वपि ॥

स्वध्यासकर्णमध्यर्धं द्विगुणं वा तदायतम् ।

त्र्यंशैकं मध्यमशिखं मेघयुद्धं प्रकीर्तितम् ॥

स्वस्त्याकारं त्रिखण्डं स्यात् सत्रिचूलि त्रिखण्डकम् ।

पार्श्वे चतुःशिखोपेतं सौमद्रमिति संज्ञितम् ॥

अर्धं छित्त्वा तु मूलेऽग्रे चान्योन्याभिनिवेशनात् ।

अर्धपाणिरिति प्रोक्तो गृहीतघनमानतः ॥

अर्धवृत्तशिखं मध्ये तन्महावृत्तमुच्यते ।
 वृत्ताकृतिषु पादेषु प्रयुञ्जीत विचक्षणः ॥
 अर्धपाणि द्विललाटे लाङ्गलाकारपद्शिखा ।
 घनमध्यस्थकीला या सा मता पद्शिखाह्वया ॥
 स्वायामातिर्यग्वाहुस्थाशिखं तु क्षपदन्तकम् ।
 ऊर्ध्वाधस्ताद् यथायोग्यं बलाबलसमान्वितम् ॥
 सूकरघ्राणमित्युक्तं सूकरघ्राणसन्निभम् ।
 यथाबलं यथायुक्तिं नानाविधशिखान्वितम् ॥
 नानाकीलैस्तु सङ्कीर्णं स्यात्तु सङ्कीर्णकीलकम् ।
 वज्राकृतिशिखं नाम्ना वज्रसन्निभमेव तत् ॥
 एकस्मिन् पङ्क्तिसन्धाने सन्धिरेकाकृतिर्भवेत् ।
 उपर्युपरि चैवं स्याद् विपरीते विपत्करम् ॥
 अन्तर्मूलं बहिश्चाग्रं पार्श्वद्रव्येषु योजयेत् ।
 अन्तरग्रं बहिर्मूलं स्वामिनश्च विनाशनम् ॥”

इत्यादि ॥ ४२ ॥

अथ कीलमानमाह —

कीलं च पादविष्कम्भवस्वेकांशं च योजयेत् ।
 सप्तांशमथवर्त्वंशं बहलं तु तदर्धतः ॥ ४३ ॥

कीलं चेत्यादि । कीलविस्तारः स्तम्भविस्तारस्याष्टांशेन सप्तांशेन पडंशेन वा कार्यं इत्यर्थः । सप्तांशस्थाने नन्दांशपाठस्तु—

“गृहीतस्तम्भविपुले त्वष्टसप्तपडंशके ।

शिखायाः कीलकस्यापि विस्तारो भागतो भवेत् ॥”

इति गुरुदेववचनेन विरुध्यते । तस्य घनमाह — बहलं तु तदर्धतः
 इति । तदर्धतः स्वीकृतकीलविस्तारार्थेन ॥ ४३ ॥

अथ स्तम्भोपरि निवेशनीयेष्ववयवेषु पोतिकाख्यस्य मानमाह—

पोतिका तु त्रिधा ज्ञेया नामभेदेन दैर्घ्यतः ।

त्रिदण्डा च चतुर्दण्डा पञ्चदण्डा यथाक्रमम् ॥ ४४ ॥

महार्णवी च चित्री च पत्री च प्रतिलोमतः ।

पोतिकेत्यादि । 'धोधिके'ति क्वचित् पाठः । नामभेदेन दैर्घ्यत इति । दैर्घ्यस्य न्यूनत्वाधिकत्वाभ्यां कृतेन नामभेदेनेत्यर्थः । तादृशं दैर्घ्यमेवाह—त्रिदण्डेत्यादि । इह दण्डप्रमाणं तु 'कुड्यस्तम्भाग्रतारोऽप्यथ तदवयवाकल्पने दण्डसंज्ञः', 'स्तम्भाग्रविस्तारमुशन्ति दण्डम्', 'चरणाग्रप्रतानो दण्डः' इत्यादिग्रन्थान्तरोक्तं ग्राह्यम् । त्रिदण्डादीनां संज्ञा आह—महार्णवीत्यादि । प्रतिलोमत इति । प्रति-लोमक्रममनुसृत्येत्यर्थः । तथाच त्रिदण्डा पोतिका पत्री नामांपंथा । चतुर्दण्डा पोतिका चित्री नाम मध्यमा । पञ्चदण्डा पोतिका महार्णवी नाम उत्तमेति सिद्धम् । तथाह गुरुदेवः—

“तदूर्ध्वं पोतिका स्थाप्या तस्या लक्षणमुच्यते ।

सा च स्यात् स्तम्भविस्तारात् त्रिगुणं वा चतुर्गुणम् ॥

दीर्घा पञ्चगुणं नापि नीचमध्योत्तमा स्मृता ।

नागवृत्ता पत्रचित्रा समुद्रोर्मिश्च पोतिकाः ॥

त्रिविधा नामभिर्ज्ञेयास्तासां लक्षणमुच्यते ।

स्तम्भव्याससमोत्सेधविस्तारा श्रेष्ठपोतिका ॥

शरांशोना मध्यमा स्यादूनद्यंशा कनिष्ठिका ।

भूतेभमकरव्यालरत्नबन्धविचित्रिता ॥

बह्वीचित्राग्रपट्टा च सा स्यात्ता चित्रपोतिका ।

केवलं पत्रबह्वीभिर्दिचित्रा पत्रपोतिका ॥

तरङ्गमात्रचित्रा या पोतिका स्यात् तरत्रिणी ।

तरङ्गाश्चात्र वेदतुंब(स्वा ? स्वङ्गा)शादिसंख्यया ॥

कार्यास्तुभयतस्तुल्याः पट्टिकाञ्चमध्यगाः ।

द्विभागे पोतिकोत्सेधे सार्धांशेनाग्रपट्टकम् ॥

तदर्धाधेन तदधः क्षेपञ्छायान्वितं भवेत् ।

तदुचापात् त्रिभिर्वाशैरंशाभ्यां वात्र कल्पयेत् ॥ .

स्वव्यासार्धात् त्रिपादाद् वा कुर्यात् ताम्रग्रमण्डनम् ।”

इति । तदूर्ध्वमित्यस्य स्तम्भोर्ध्वमित्यर्थः । शेषं सुगमम् ॥ ४४, ४४½ ॥

अथ स्तम्भपीठस्य ओमाख्यस्य प्रमाणमाह—

ओमा विष्कम्भतः कार्या पादेनार्धेन वा युता ॥ ४५ ॥

ओमेत्यादि । विष्कम्भत इति । स्तम्भस्येत्यर्थम् । विष्कम्भो विस्तरः । पादेनार्धेन वा युतेति । पादः चतुर्थांशः । तथाच ओमोच्छ्रयः स्तम्भविस्तारात् चतुर्थांशेन अर्धांशेन वाधिकः कार्य इति सिध्यति । चान्द्रिकायां तु —

“विन्यस्वेत् पादपीठं सुदृढतरशिलासारदारुप्रकल्लं
मासूरोपर्यथाध्यश्रकवसुनृपकोणं कचिद् वर्तुलं वा ।
स्तम्भाधोभागकोणोन्मितवितततदर्धोच्छ्रय ना तदङ्ग्रथ-
ग्न्यर्धांशोनं च पञ्चोपममपि कुहचिद् वाजनाद्यन्वितं च ॥”

इति दृश्यते । अन्यत्र च —

“स्तम्भमूलघनाः शैला ओमा द्विगुणविस्तराः ।
तुर्यंश्रा मध्यतो गती दण्डपादेन चोद्गताः ॥”

इति । ‘पादेनार्धेन वा पुनः’ इति पाठान्तरम् ॥ ४५ ॥

अथ शयितद्रव्याणां सन्धौ मूलग्रयोराधाराधेयभावनियममाह—

शयितानां तु सर्वेषां मूलमाधारमुच्यते ।

द्रव्याणामग्रमाधेयं सन्धौ च परिकल्पितम् ॥ ४६ ॥

शयितानामित्यादि । शयितद्रव्याणि उत्तरादीनि । सन्धौ चेति षशब्देन स्तम्भादिनिखननेऽप्ययमेव न्याय इति सूचयति । मयोऽपि —

“मूलं द्वि शयितं चाधश्चाग्रमूर्ध्वं तु योजयेत् ।

ऊर्ध्वमूलमधश्चाग्र सर्वसम्पाद्विनाशनम् ॥”

इति ॥ ४६ ॥

कोणेषु मूलयोरग्रयोर्वा सन्धिर्दिङ्नियममाह—

ईशाने चाग्रमग्रेण मूलेनाग्रं तु पावके ।

मूलं मूलेन निर्ऋतौ मूलमग्रेण मारुते ॥ ५१ ॥

ईशान इत्यादि । नायमपूर्वविधिः, यतः सन्धेयद्रव्याणामग्रं पूर्वाभिमुखमुत्तराभिमुखं च स्यादित्युक्तमवस्तात् । एवं सति दक्षिणादिशः उत्तराभिमुख्येन, पश्चिमदिशः पूर्वाभिमुख्येन च शयितयोरीशकोणे सन्धिस्तदग्रयोरेव भवेत् । तथा अग्निकोणे उत्तराभिमुखाग्रस्य मूलेन पूर्वाभिमुखाग्रस्याग्रमेव सन्दध्यात् । एवमन्ययोर्दिशोरपीति सुप्रुक्तम् ईशाने चाग्रमग्रेणेत्यादि । पराशरोऽपि —

“मूलं मूलेन नैऋत्यामग्रमग्रेण शूलिनि ।

मूलाग्रयोस्तु संयोगः शयितेऽग्नौ च मारुते ॥”

इति । तथा मयश्च —

“आधारं प्रथमं प्राच्यां मूलाग्रच्छेदनान्वितम् ।

दक्षिणोत्तरयोरग्रं तस्योपरि निधापयेत् ॥

दक्षिणोत्तरयोर्मूलमूर्ध्वच्छेदनसंयुतम् ।

पश्चिमस्यमधश्छेद्यं क्षेप्यमाधेययोगतः ॥

एतत्तु सर्वतोमद्रमवागादि तथा विदुः ।”

इत्यादि ॥ ५१ ॥

अथ शास्त्राकारेणैकत्र सन्धीयमानानां पुच्छप्रमाणमाह—

पृष्ठभागं ततः कुर्यात् तुर्यश्रं भिन्नसन्धिषु ।

पादोनं पादमर्धं च वदन्ति कतिचिद् बुधाः ॥ ५२ ॥

पृष्ठभागमित्यादि । पृष्ठभागः पुच्छमिति तद्विदः । तुर्यश्र-
मिति । दैर्घ्यविस्तारयोस्तुल्यमानमित्यर्थः । तत्र पक्षान्तरं प्रदर्शयति—
पादोनमित्यादि । विस्तारादित्यार्थम् । कचिच्छ्लोकार्धमिदं न पठ्यते ।
एवं —

“अदीर्घदीर्घद्रव्याभ्यां सन्धयस्तु षट्पद्विद्विः ।

अन्तरन्तर्नियोज्यं साद् दक्षिणादक्षिणा तथा ॥

आधाराधेयभावप्रसङ्गात् सर्वेषां सामान्यतोऽङ्गाङ्गिभावादिकल्पने निय-
ममाह—

बलाघलवशाद् भेदो दीर्घव्यासादिके भवेत् ।

यत्र यद्धस्तसंख्या स्याद् यत्र यद्योनिसम्भवः ॥ ४७ ॥

तस्याङ्गित्वं बलिष्ठत्वमाधारत्वं तथैव च ।

तदङ्गानि तदन्यान्यप्याधेयानि यथाबलम् ॥ ४८ ॥

घलाघलेत्यादि । भेदः आधाराधेयभावादिकल्पनस्य उक्त-
सामान्यनियमाद् व्यस्थासः । यद्धस्तसंख्या यदनुसृता हस्तसंख्या ।
यद्योनिसम्भवः यन्निघन्वनं योनिकल्पनम् । अयमभिप्रायः— गृहादिषु
दीर्घव्यासादिकान् स्तम्भादिकांश्च प्रधानीकृत्य तदनुरोधेन हि तदन्ये
व्यवस्थाप्यन्ते । ततश्च व्यवस्थापकानां बलित्वाङ्गित्वादिकं, व्यवस्थाप्यानां
तदपेक्षया अबलत्वाङ्गत्वादिकं च न्यायतः सिद्धमेवानूदितमिति । तत्राप्यस्य
न्यायस्य क्वचिद् युक्त्या भेदः कल्प्यः स्यादित्यभिप्रायेणाह— यथा-
घलमिति ॥ ४७, ४८ ॥

अथ सन्धेयद्रव्याणां मूलाग्रघटनानियममाह—

उत्तराग्रं च पूर्वाग्रं सर्वेषां परिकल्पितम् ।

मूलं मूलेन सन्दध्यान्नाग्रमग्रेण योजयेत् ॥ ४९ ॥

मूलयोरग्रयोः सन्धिः स्थाननाशाय कल्पते ।

व्यासदीर्घगकोणेषु नैतद् दोषकरं भवेत् ॥ ५० ॥

उत्तराग्रमित्यादि । उत्तराग्रम् उत्तरदिगभिमुखम् । पूर्वाग्रं
प्राच्याभिमुखम् । सर्वेषां दारवाणां शैलानां वा सर्वविधानां शयित-
द्रव्याणाम् । मूलं मूलेन सन्दध्यादित्यादि । तथाच मयः—

“मूले मूलं न युञ्जीयादग्रे चाग्रं तथैव च ।

मूलाग्रद्रव्ययोगेन सन्धिकर्म सुखप्रदम् ॥”

इति । क्वचिदस्य विधेरपवादमाह—व्यासदीर्घगत्यादि । व्यासदीर्घयो-
र्योगस्थाने इत्यर्थः । एतद् मूलयोरग्रयोर्वा परस्परसन्धानम् ॥ ४९, ५० ॥

कोणेषु मूलयोरग्रयोर्वा सन्धिर्दिङ्नियममाह—

ईशाने चाग्रमग्रेण मूलेनाग्रं तु पावके ।

मूलं मूलेन निर्ऋतौ मूलमग्रेण मारुते ॥ ५१ ॥

ईशान इत्यादि । नायमपूर्वविधिः, यतः सन्धेयद्रव्याणामग्रं पूर्वाभिमुखमुत्तराभिमुखं च स्यादित्युक्तमवस्तात् । एवं सति दक्षिणादिशः उत्तराभिमुख्येन, पश्चिमदिशः पूर्वाभिमुख्येन च शयितयोरीशकोणे सन्धिस्तदग्रयोरेव भवेत् । तथा अग्निकोणे उत्तराभिमुखाग्रस्य मूलेन पूर्वाभिमुखाग्रस्याग्रमेव सन्दध्यात् । एवमन्ययोर्दिशोरपीति सुपूक्तम् ईशाने चाग्रमग्रेणेत्यादि । पराशरोऽपि —

“मूलं मूलेन नैर्ऋत्यामग्रमग्रेण शूलिनि ।

मूलाग्रयोस्तु संयोगः शयितेऽग्नौ च मारुते ॥”

इति । तथा मघश्च —

“आधारं प्रथमं प्राच्यां मूलाग्रच्छेदनान्वितम् ।

दक्षिणोत्तरयोरग्रं तस्योपरि निधापयेत् ॥

दक्षिणोत्तरयोर्मूलमूर्ध्वच्छेदनसंयुतम् ।

पश्चिमस्थमधश्छेद्यं क्षेप्यमाधेययोगतः ॥

एतत्तु सर्वतोभद्रमवागादि तथा विदुः ।”

इत्यादि ॥ ५१ ॥

अथ शास्त्राकारेणैकत्र सन्धीयमानानां पुच्छप्रमाणमाह—

पृष्ठभागं ततः कुर्यात्तु तुर्यश्रं भिन्नसन्धिषु ।

पादोनं पादमर्धं च वदन्ति कतिचिद् बुधाः ॥ ५२ ॥

पृष्ठभागमित्यादि । पृष्ठभागः पुच्छमिति तद्विदः । तुर्यश्रमिति । दैर्घ्यविस्तारयोस्तुल्यमानमित्यर्थः । तत्र पक्षान्तरं प्रदर्शयति— पादोनमित्यादि । विस्तारादित्यर्थम् । क्वचिच्छ्लोकार्धमिदं न पठ्यते । एवं—

“अर्दीर्घदीर्घद्रव्याभ्यां सन्धयस्तु षड्विर्वाहिः ।

अन्तरन्तर्नियोज्यं स्याद् दक्षिणादक्षिणा तथा ॥

मध्यद्रव्यं यथादीर्घं ह्रस्वद्रव्येषु पार्श्वयोः ।
 सन्दध्याच्छयितद्रव्ये समं वापि त्रयं क्वचित् ॥
 मूलाग्रयोरलङ्कारांस्त्यक्त्वा सर्वत्र सन्धयेत् ।
 अन्तर्मूलं चहिश्चात्र शयितद्रव्यसन्धिषु ॥
 नवद्रव्यं नवेनैव जीर्णं जीर्णेन सन्धयेत् ।
 दारुणा दारु सन्दन्ध्यात् त्वक्सारं त्वचिसारकैः ॥
 स्वजातिभिः स्वजातीस्तु सन्दध्यात्त्र विजातिभिः ।
 शिलाः शिलाभिः सन्दध्यादिष्टकाभिस्तथेष्टकाः ॥
 विपरीतं विनाशाय यथोद्दिष्टं सुखावहम् ।"

इत्यादिकाः सन्धिनिबन्धना विशेषाश्चान्यतोऽवगन्तव्याः ॥ ५२ ॥

अथ चूलिकामानमाह —

व्यासार्धं बहलं कुर्यान्मानोन्मानप्रमाणवित् ।
 प्रायशश्चूलिकादीनां व्यासेनैव विधीयते ॥ ५३ ॥

व्यासार्धेत्यादि । चूलिका नाम उत्तरविशेषः, यः प्रान्तमागे
 लुपाधारत्वेन निर्धीयते । 'परितश्चूलिकां न्यसेदि'ति तत्प्रकरणे दर्श-
 नात् । चूलिकाया बहलं घनं स्वध्यासस्य विस्तारस्वार्धांशेन कुर्यादिति
 पदार्थः । विस्तारस्तु स्वाधारभूतमित्याद्यनुसृत इति स इह न प्रकटितः ।
 प्रायश इत्यनेन व्यासात् पादोनं बहलमपि न दोषायेति सूचयतीति साम्प्र-
 दायिकाः । उन्मानम् ऊर्ध्वमानम् । प्रमाणमायामः । तथाचाभियुक्ताः —

“ऊर्ध्वमानं किलोन्मानं परिमाणं तु सर्वतः ।

आयामस्तु प्रमाणं स्याद् ”

इति । एतेन मानोन्मानप्रमाणविदश्चूलिकाघनं तत्र तत्रौचित्यानुरोधेन
 कल्पयेयुः. सामान्यतस्तु स्वस्वविस्तारार्धेन तत्कल्पनं विहितमित्यभि-
 सन्धिराविष्कृतो भवति । विधीयत इति । बाहल्यमिति शेषः ॥ ५३ ॥

रूपोत्तरस्थ तु कापि क्षुद्रवाजनमिष्यते ।

रूपोत्तरस्येत्यादि । रूपोत्तरविस्तारादिकमस्मिन्नेवाध्याये पूर्वं प्रकटितम् । क्षुद्रवाजनमिति । अल्पवाजनमित्यर्थः । अस्य मानं तु —

“उत्सेधे विशिखांशिते द्वितयतो रूपोत्तरे वाजनं
पद्मक्तेऽल्पमिलांशतो द्वितयतो वा स्थान्महावाजनम् ॥”

इत्यादिग्रन्थान्तरवचनाद् ज्ञातव्यम् । एवञ्च ‘शरांशकृतघाहल्ये तद्द्वयं तस्य वाजनम्’ इति पूर्वं यद् वाजनमुक्तं, तद् उक्तक्षुद्रवाजनमहावाजनाभ्यामन्यदेवेति विज्ञायते । क्तापीति । न सार्वत्रिकमिदमित्यर्थः । अत एवेदमुपरि वर्ज्यकोटौ गणयिष्यति ॥ ५३ ॥

तान् वर्ज्यानेव परिगणयति —

अङ्गेस्तथा मध्यखण्डमारूढं भूपणाय च ॥ ५४ ॥

शिलावद्धमसूरं च सुधामिलितमित्तिकम् ।

पञ्चैतान्यपि निन्द्यानि दृश्यन्ते नरसद्धानि ॥ ५५ ॥

अङ्गेरित्यादि । पञ्चैतान्यपीति । स्तम्भस्य मध्यखण्डकल्पनं, भूपणाय केवलमारूढोत्तरनिवेशः, पाशाणमयमधिष्ठानं, मित्तौ संस्कृतसुधाविशेषलेपः, रूपोत्तरे क्षुद्रवाजनकल्पनमित्येतानि पञ्चेत्यर्थः । रूपोत्तरे क्षुद्रवाजनकल्पनस्य वर्ज्यकोटौ सद्गर्हायव तथेत्युक्तमित्यवगन्तव्यम् । मसूरम् अधिष्ठानम् । दृश्यन्ते इति । नरसद्गविषये एतानि पञ्च निषिद्धान्येव, अयापि केवलशिलामयाधिष्ठानवर्जमन्यानि चत्वार्यपि उत्तमवर्णिपूपात्तानि लक्षयाम इत्याभिप्रायः । सुधायोगादिसद्गद्गस्तु —

“पूर्वं द्वयंशं करालं मधुघृतकदलीनाठिकेराभ्युमाप-

व्योषं वार्धः कपायः स्तनजदधिगुलर्त्रफलाग्भांशि चैवम् ।

वृद्धान्यंशक्रमेण स्फुटशशिधवलं चूर्णमुक्तं शतांशं

विष्टं सर्वं यथावद् भवति वरमुधा वज्रपदं यथैव ॥

चतुरिन्द्रियमासान्तमुपिता युक्तिमर्दिता ।

श्रेष्ठमभ्यापमा श्रेया सुधा शीघ्रादियन्वनी ॥

अथ कुड्यादिकं शुष्कं नीरन्ध्रं सुसमं मृदु ।

शुद्धाम्भसादौ प्रक्षाल्य दधिर्धारगुठान्वितम् ॥

बद्धोदकेन चालिष्य व्यपोह्यैकदिनं ततः ।

सुधां नियोजयेद् युक्त्या यथा यत्रोचितं भवेत् ॥”

इत्यादिग्रन्थान्तरप्रदर्शितविधयावगन्तव्यः । अत्र करालश्च ‘अभयाक्ष-
बीजमात्राः शर्कराः स्युः करालका’ इत्युक्तलक्षणः । अन्यत् सुबोधम् ।
इदमत्रावधेयम् — अस्ति कश्चिद् वस्तुतत्त्ववेदिभिर्महर्षिभिः सम्प्रणीतो
वज्रलेपो नाम सारतरो लेपयोगविशेषः । यः किल प्रासादकुड्यस्तम्भ-
कवाटादिषु यथावत् प्रयुक्तः कृमिजलावसेकातपतापादिदोषेभ्यो जीर्ण-
तापादेकेभ्यस्तानि संरक्षति, सुदृढतामुत्पादयति च । अयं च प्रासादादीनां
पूर्वमुक्तानां नूत्नावस्थायामेव प्रदाने सुबहु गुणपौष्कल्यमादधाति । सकृद्
दत्तेऽप्यस्मिन् बहुकालपर्ययाद् यद्यस्य सारांशो हीयते, हानिशङ्कावोदियात्,
तदा यथापेक्षं यथावलं च पुनरपि दातव्यः । एवमसकृदनुष्ठिते एतत्प्रभा-
वात् तानि सहस्रमयुतं ततोऽधिकान् वा वत्सरान् स्यातुं प्रभवन्तीति
परमोपकारकोऽयं योगः प्रदर्श्यते —

(१) “आमं तिन्दुकमामं कपित्थकं पुष्पमपि च शाल्मल्याः ।

बीजानि सलकीनां धन्वनवल्को वचा चेति ॥

एतैः सलिलद्रोणं काथयित्वाऽष्टमागशेषश्च ।

अवतार्योऽस्य च कल्को द्रव्यैरैतैः समनुयोज्यः ॥

श्रीवासकरस-गुग्गुलु-भल्लातक-कुन्दुरूक-सर्जरसैः ।

भतसी-विल्वैश्च सुतः कल्कोऽयं वज्रलेपाल्यः ॥”

(२) अन्यो योगः —

“लाक्षा-कुन्दुरू-गुग्गुलु-गृहधूम-कपित्थ-विल्वमध्यानि ।

नागफल निम्ब-तिन्दुक-मदनफल-मधूक-मस्त्रिष्ठाः ॥

सर्जरस-रसामलकानि चेति कल्कः कृतो द्वितीयोऽयम् ।

वज्राख्यः प्रथमगुणैरयमपि तेष्वेव कार्येषु ॥”

(३) तृतीयो योगः —

“गोमहिपाजविषाणैः खररोम्णा महिपचर्मगव्यैश्च ।

निम्ब-कपित्थ-रसैः सह वज्रतलो नाम कल्कोऽयम् ॥”

“एतैः सलिलद्रोणः क्षायित्तव्योऽष्टभागशेषश्च ।”

इत्यादि पूर्ववत् ।

(४) चतुर्थो योगः —

“अष्टौ सीसकभागाः कांसस्य द्वौ तु रीतिकाभागः ।
मयकथितो योगोऽयं विज्ञेयो वज्रसदातः ॥”

मयस्तु एवमाह —

“सद्गृह्याष्टौ सीसभागान् कांसस्यं द्वौ तथांशकम् ।
रीतिकायास्तु सन्तप्तो वज्राख्यः परिकीर्तितः ॥”

ति । एषां विनियोगं फलं चाधिकृत्यैवमाह चराहमिहिराचार्यः —

“प्रासादहर्म्यवलर्भीलिङ्गप्रतिमासु कुड्यकूपेषु ।
सन्तप्तो दातव्यो वर्षसहस्रायुतम्भायी ॥”

इति । तिन्दुकविल्वकपित्थकादीनामामगपक्यं फलं ग्राह्यम् । द्रोणः पद्मन्वाशदधिकं पलशतद्वयम् । अष्टभागावशेषः द्वात्रिंशत् पलानि । श्रीवासक-सर्जरस-कुन्दुरुकादीनां निर्यास उपादेयः । रसो योलः । द्वितीययोगस्यनागफलादिसाने “नागवलाफल” इति पाठान्तरम् । शेषं सुग्रहम् ॥ ५४, ५५ ॥

इति वास्तुविद्यालघुविवृती शास्त्राधिष्ठानं नाम
अष्टमोऽध्यायः ।

अथ पादाधिष्ठानमानं नाम नवमोऽध्यायः ।

अथ नवमाध्यायेन गृहाणामधिष्ठानभेदान् लक्षयित्वन् प्रथमं पादमानमाह—

अथ वक्ष्यामि संक्षेपात् पादमानं यथाविधि ।

उत्तरोपानयोर्मध्यगतमेतत् प्रकीर्तितम् ॥ १ ॥

अपेसादि । उत्तरोपानयोरिति । ‘उपानहेरि’ति कचित् पाठः । उपानस्वरूपमाह मयः —

“उन्नतां प्रकृतिं भूमिं कृत्वा हस्तप्रमाणतः ।

पनीकृत्य तद्दूर्गन्धमुपानं जन्म चोच्यते ॥”

इति । एतत् पादमानम् ॥ १ ॥

त्रिकराद्यङ्गुलीपट्कवर्धमानं ततस्ततः ।

यथाशोभं यथायोग्यं कारयेन्मर्त्यसद्धानि ॥ २ ॥

त्रिकरेत्यादि । करः चतुर्विंशत्यङ्गुलपरिमितः । तथाच संक्षिप्तं पादमानं त्रयः कराः । तत आरभ्य यावदपेक्षं पट्पङ्कलयो वर्धनीया इत्ययं पादमानसामान्यविधिः । विशेषस्तु --

“नृणां धामनि पादमानमुदितं स्वस्वोत्तरोपानहो-

र्मध्यं साङ्गिकरत्रिकोन्मितमिदं त्वल्पालये दृश्यते ।

गेहव्याससमं तदर्धसहितं व्यासाब्धिपट्सप्तव-

स्वङ्गाशांशयुतं च तैर्विरहितं चैवं मुनीन्द्रा जगुः ॥”

इत्यादिग्रन्थान्तरोक्तो ज्ञातव्यः । अमुमेवाभिप्रायं मनसि निधायाह ग्रन्थ-
कारः — यथाशोभं यथायोग्यमिति । मर्त्यसद्धानीति । देवालये
त्वन्त्यं एव पादमानविधिरित्यर्थः ॥ २ ॥

अथाधिष्ठानस्य मानमाह —

तत्त्रिभागैकमाद्यङ्गमंशाभ्यां पादमिष्यते ।

चतुर्भागैकभागं वा वाणांशैरेकभागिकम् ॥ ३ ॥

त्रयोविंशतिसप्तांशमष्टांशं वा मसूरकम् ।

चतुर्विंशतिसप्तांशमेकोनविंशदाशुगम् ॥ ४ ॥

त्रयोदशचतुर्भागमष्टादशशरांशकम् ।

समिद्रसांशमाद्यङ्गं पादं पञ्चदशांशकम् ॥ ५ ॥

त्रयस्त्रिंशति पङ्कद्यंशं त्रिंशदष्टांशकं भवेत् ।

एवमाद्यङ्गमानानि यथायोग्यं च कारयेत् ॥ ६ ॥

तत्त्रिभागेत्यादि । अधिष्ठानाय विनियुक्तेभ्यस्तत्तदंशेभ्योऽवशिष्टै-
रतत्तत्पादमानं कर्तव्यमित्यर्थसिद्धमपि स्फुटप्रतीतये ग्रन्थकार एव क्वचिदाह ।
आद्यङ्गमिति । अद्यङ्गमित्ययं शब्दोऽधिष्ठानपर्यायः । तथाच मयः —

“मसूरकमधिष्ठानं वास्त्वाधारं धरातलम् ।

तलं कुट्टिममाद्यङ्गं पर्यायवचनानि हि ॥”

इति । अधिष्ठानं च —

“प्रासादादि निजैरङ्कैरधितिष्ठति यन् सदा ।

दृढं शिलादिषट्ठिनं तदधिष्ठानसंज्ञितम् ॥”

इत्युक्तलक्षणम् । तथाचैषां श्लोकानामयमर्थः — पादमाने त्रिधा विभक्ते एकांशेनाधिष्ठानम्, अंशाभ्यां पादं च कल्पयेदित्येकः प्रकारः । पादमाने चतुर्धा पञ्चधा वा विभक्ते एकांशेनाधिष्ठानमवशिष्टांशैः पादं कारयेदिति द्वौ प्रकारौ । त्रयोदशभागे तस्मिन् चतुर्भागमाधिष्ठानं नवांशः पाद इति चतुर्थः प्रकारः । अष्टादशभागे तस्मिन् पञ्चभागमाधिष्ठानं त्रयोदशभागः पाद इति पञ्चमः प्रकारः । एकोनविंशतिभागेऽमुष्मिन् पञ्चभागमाधिष्ठानं चतुर्दशभागः पाद इति षष्ठः प्रकारः । एवम् एकविंशतौ, चतुर्विंशतौ, त्रिंशति, त्रयस्त्रिंशति च तत्तदंशैरधिष्ठानपादयोः कल्पना वेदितव्या । तत्र त्रयोविंशतिभागे पादमाने सति अष्टांशैरप्यधिष्ठानकल्पनमिति प्रकारान्तरम् । एवं द्वादशविधमिहाधिष्ठानमानं निर्दिष्टमिति । अधिकं तु —

“भक्तेऽस्मिन् पादमाने गुणचतुरिपुपट्मसनागाङ्गदिग्भि-

स्तेष्वेकांशो भवेत् कुट्टिममपि च तथेध्मांशिते वा रसांशः ।

नन्दद्वन्द्वैः शरांशो दिनकरयुगभक्तेऽद्रिभागो मुनीन्द्रै-

र्ष्यंशं तिथ्यंशिते स्याज्जलधिपरिमितो विश्वभक्तेऽपि चैवम् ॥”

मासूरमानानि चतुर्दशैवं भवन्ति तेभ्यः पृथगूनिताश्चेत् ।

रसाद्रिनागाङ्गदशेशभागाश्चतुर्युताशीतिभितानि सन्ति ॥”

इति चन्द्रिकाप्रदर्शिताद् विवरणाद् ज्ञातव्यम् । गगस्तु —

“तैतिलानां चतुर्हस्तं त्रिहस्तार्धं द्विजन्मनाम् ।

राज्ञां त्रिहस्तं साध्यर्धं द्विहस्तं यौवराजकम् ॥

द्विहस्तमेव वणिजां शूद्रस्यैककरं स्मृतम् ॥”

इति वर्णविशेषेषु विनियोगमाह । आशुगा घाणाः । ते पद्म । समिध एक-
विंशतिः । रसाः पद् । पद्भिः दश । शेषं सुबोधम् ॥ ३—६ ॥

उक्तविधया नानामेदकल्पने त्वेषां रूपाणि संज्ञाश्च भिद्यन्त इत्याह —

एतेषां नामरूपाणि तत्तदंशवशाद् विदुः ।

मञ्चकस्योच्छ्रयं कुर्यान्नवभागं विचक्षणः ॥ ७ ॥

द्व्यंशं तत्पादुकं विद्यात् सप्तांशं कुट्टिमं भवेत् ।

एतेषामित्यादि । अथवा तत्तदंशवशादित्यस्य एकद्याद्यवयवकल्पनावशादित्यर्थः । एतेषाम् अधिष्ठानानाम् । एषु च उत्तममध्यमाधमभेदाः सन्ति । तत्र प्रतिबन्धाख्यान्युत्तमानि, पादबन्धाख्यानि मध्यमानि, मञ्चकाख्यान्यधमानीति विवेकः । प्रकृते च ग्रन्थकारः अधममध्यमोत्तमक्रमेण तानि लक्षयिष्यन् प्रथमं मञ्चकाख्यस्य लक्षणमाह — मञ्चकस्येत्यादि । 'द्व्यंशं तु पादुकम्' इति पाठान्तरम् । कुट्टिममिति । इह कुट्टिमशब्देन जगती विवक्षिता । एवञ्च पादुकं जगती चेति द्वाववयवौ उक्तमानेन यस्य स्तः, तदेकं मञ्चकाख्यमधिष्ठानमित्युक्तं भवति । अस्य विन्यासः —

१. पादुकं — २. अंशौ ।

३. कुट्टिमं (जगती) ७. अंशाः ।

इति ।

“इष्टाधिष्ठानमाने नवभिरथ विभक्ते त्रिभिः पादुकोद्यं

पद्भिः कुर्याज्जगत्युच्छ्रयमथ नयनाद्व्यंशकैर्वा क्रमेण ।

द्वेधैवं मञ्चकं स्यात् ”

इति वदन् चन्द्रिकाकारः अस्य विभागान्तरकल्पनमपि वर्तमानमभिप्रैति ॥ ७, ७ ॥

अथ पादुकं जगती प्रतिरिति त्रिभिरवयवैर्युक्तस्य प्रतिमञ्चकाख्यस्य मञ्चकविशेषस्य लक्षणमाह —

द्वादशांशकृतोत्सेधे द्विभागं पादुकं विदुः ॥ ८ ॥

सप्तांशं कुट्टिमोत्सेधं रामांशैः प्रतिरुच्यते ।

प्रतिमञ्चकनामैतन्मृणां साधारणं विदुः ॥ ९ ॥

द्वादशांशेत्यादि । प्रतिरिह पद्माकारमवयवान्तरम् । कुट्टिमं जगती । रामाः त्रयः । मृणां साधारणमिति । सर्ववर्णसाधारणमित्यर्थः । शेषं स्पष्टम् । अस्य स्वरूपं यथा —

१. पादुकं — २. अंशौ ।

३. कुट्टिमं (जगती) — ७. अंशाः ।

४. प्रतिः — १. जगती ।

मध्यकम्



प्रतिमध्यकम्

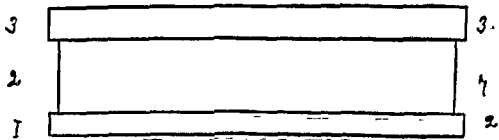

गणसंख्यागण

4		I
3		I
2		2
I		I

इति । क्वचिन्मातृकायां 'प्रतिमञ्चके'ति श्लोकार्धस्य पूर्वं 'त्रिवर्गमिति संज्ञा स्यात् केचिदेवं विदुर्बुधाः' इत्येकमर्धमधिकं पठ्यते ॥ ८, ९ ॥

उक्ते प्रतिमञ्चके प्रतेरघो गलयोजनेन गलमञ्चकमिति संज्ञान्तरमापन्नस्य मञ्चकभेदस्य लक्षणमाह —

पञ्चभागकृतोत्सेधेऽप्येकांशं पादुकं भवेत् ।

द्विभागा जगतिस्तस्य कण्ठमंशेन कारयेत् ॥ १० ॥

प्रतेरुच्छ्रयमेकेन नाम्ना तद् गलमञ्चकम् ।

पञ्चभागेत्यादि । सुगमोऽर्थः । अस्य विन्यासः —

१. पादुकं — १. अंशः ।
२. जगती — २. अंशः ।
३. गलः — १. अंशः ।
४. प्रतिः — १. अंशः ।

इति ॥ १०, १० ॥

अस्यैव प्रमाणविभागे पक्षान्तरमाह —

सूर्यांशेन कृतोत्सेधे द्व्यंशं तत्पादुकं भवेत् ॥ ११ ॥

पञ्चंशं कुट्टिमं विद्याद् गलं द्व्यंशं तु कारयेत् ।

द्व्यंशं तत्प्रस्तरं विद्याद् गळमञ्चं तदीरितम् ॥ १२ ॥

सूर्यांशोत्यादि । कृतोत्सेध इति । अधिष्ठान इति विशेष्यम् । सूर्याः द्वादश । कुट्टिमं जगतीत्युक्तं पुरस्तात् । प्रस्तरः प्रतिः । एवमिहाधमाधिष्ठानभेदा मञ्चकारुष्याश्चतुःप्रकारा निरूपिताः ॥ ११, १२ ॥

अथ पादबन्धाख्यस्य मध्यमाधिष्ठानस्य लक्षणमाह —

समिदंशकृतोत्सेधे त्रिभागं पादुकं भवेत् ।

पञ्चभागा जगतिस्तस्य कुमुदं दर्शनांशकम् ॥ १३ ॥

तत्पट्टिकैकभागेन भागाभ्यामन्तरी भवेत् ।

प्रतिपट्टं तदेकांशमंशाभ्यां प्रतिरुच्यते ॥ १४ ॥

पादबन्धमिति प्रोक्तं शुभदं सर्ववर्णिनाम् ।

समिदित्यादि । समिधः एकविंशतिः । कुमुदं तदाख्यमवयवान्तरम् । दर्शनाणि षट् । तत्पट्टिका कुमुदपट्टिका । अन्तरीशब्दः गलपर्यायः । प्रतिपट्टं प्रतेः षट् । तथाच पादुकं जगती कुमुदं कण्ठः प्रतिरिति पञ्चानामवयवानां योजनात् पादबन्धमिदं पञ्चवर्गमिति व्यपदिश्यते । अस्याकृतिः—

- १ पादुक — ३ अंशाः ।
- २ जगती — ६ अंशाः ।
- ३ कुमुद — ६ अंशाः ।
- ४ कुमुदपट्टिका — १ अंशः ।
- ५ अन्तरी (गल) — २ अंशौ ।
- ६ प्रतिपट्टं — १ अंशः ।
- ७ प्रतिः — २ अंशौ ।

इति ॥ १३-१४ ॥

अत्रोक्तस्य कुमुदस्य लक्षणमाह—

कुमुदस्याप्यलङ्कारं वक्ष्ये तद्दर्शनांशके ॥ १५ ॥

अधःपट्टं तदेकांशं मध्यं तत्त्रिभिर्अंशकैः ।

ऊर्ध्वपट्टं तथा द्वाभ्यामष्टाश्रकरणं तु तत् ॥ १६ ॥

कुमुदस्थेत्यादि । तद्दर्शनांशक इति । तस्मिन् कुमुदे षोडशविभक्त इत्यर्थः । अधःपट्टमिति । कुमुद एवाधस्तनं पट्टमित्यर्थः । मध्यं मध्यपट्टम् । अष्टाश्रकरणं तु तदिति कुमुदस्य सन्निवेशप्रदर्शनपरं वाक्यम् । वक्ष्यमाणस्य प्रतिक्रमस्य कुमुदं तु घृत्ताकारमेव कार्यम् । तथाच श्रीकुमारः—

“पादबन्धतलानां तु षस्वश्रं कुमुदं भवेत् ।

सर्वेषां प्रतिबन्धानां कुमुदं घृत्तमुच्यते ॥”

इति । मन्त्रकानां तु कुमुदमेव नास्तीति बोद्धव्यम् । प्रदर्शिते श्रीकुमारवचने प्रतिबन्धशब्देन प्रतिक्रम एव विवक्षितः । ‘अष्टाश्रकरणं तु तदि’त्यनन्तरं क्वचिन्मातृकायां—

“वेदिकोत्सेधमेवं स्यात् षडंशीकृत्य भागशः ।

एकांशं प्रतिपट्टं स्यादंशाभ्यामन्तरी भवेत् ॥

पदबन्धम्

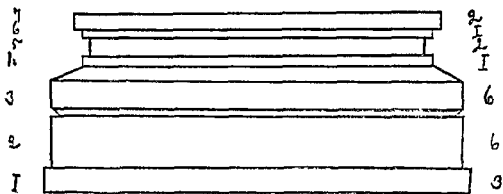

प्रतिकर्मः

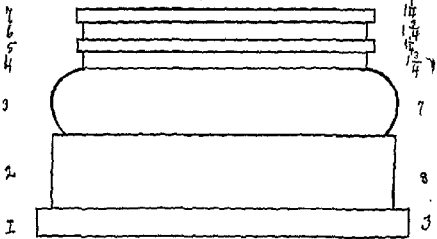

उर्ध्वपट्टं तदेकांशमन्तरी कुसुमैर्युता ।

वेदिकेयं तु सामान्या कुट्टिमानां प्रकीर्तिता ॥”

इत्यधिकः पाठो दृश्यते । अयं तु उपरि वक्ष्यमाणाभ्यां 'वेदिकां प्रस्तरसामा' इत्यादिश्लोकाभ्यां गतार्थ इत्यस्माभिरुपेक्षितः ॥ १५, १६ ॥

अथ प्रतिबन्धापरपर्यायस्य प्रतिक्रमाख्यस्मोत्तमाधिष्ठानस्य लक्षणमाह

प्रतिक्रमस्य चोत्सेधे चतुर्विंशतिभाजिते ।

त्रिभागं पादुकं विद्यादष्टांशं जगती भवेत् ॥ १७ ॥

कैरवं सप्तभागं स्यात् पडंशैः प्रतिरुच्यते ।

प्रतेरुच्छ्रयमेवं तु दशभागकृते पुनः ॥ १८ ॥

त्रिभिः कैरवपट्टं स्याद् द्वाभ्यां तत्कण्ठपट्टिका ।

अन्तरी त्रिभिरंशैः स्याद् द्वाभ्यां वाजनमिष्यते ॥ १९ ॥

सिंहव्यालगजेन्द्रादिप्रतिलक्षणभूपितम् ।

प्रतिक्रमस्येत्यादि । प्रतेरुच्छ्रयमत्यादि । प्रतेर्विनियुक्तं पडशमेव पुनर्दशवा विभज्य तदंशान् वक्ष्यमाणक्रमेण विनिर्मुञ्ज्यादित्यभिप्रायः । तथाच तन्त्रसमुच्चये —

“मासूरे मिहिरद्वयांशिनि ततोऽंशैः पादुकं पावकै-

रष्टाभिर्जगतीं स्वैरैः कुमुदकं शेषे दशांशैश्चकैः ।

त्रिद्वगन्यशिवमितैर्गल विरचयेत् कम्पं गलं पट्टिकां

प्रत्युद्यन्मकरास्यकादिरुचिरां सिंहादिभिश्चोज्ज्वलाम् ॥”

इति । तत्कण्ठपट्टिकेति । इह तच्छब्देन प्रतिग्राह्या । कण्ठपट्टिका कम्पाख्या । अन्तरी कण्ठः । वाजनं प्रतिः । वाजनालङ्कारमाह — सिंहेत्यादि । अस्मिन् प्रतिक्रमाधिष्ठाने युज्यमानं वाजनं तावत् प्रत्यलङ्कारत्वेन मयमन्तादिपूक्तैः सिंहादिरूपैर्यथाशोभं भूपयेदिति समुदितोऽर्थः । अस्य प्रतिक्रमस्य सन्निवेशस्त्वेवं —

१. पादुक — १ अष्टाः ।

२. जगता — ८ अष्टाः ।

३. कुमुदं — ७ अंशाः ।
४. कुमुदपट्ट — $१\frac{३}{४}$ अंशाः ।
५. गलपट्टं — $१\frac{३}{४}$ अंशाः ।
६. अन्तरी — $१\frac{३}{४}$ अंशाः ।
७. वाजन (प्रति.) — $१\frac{३}{४}$ अंशाः ।

इति । एवमत्र मञ्चकं प्रतिमञ्चकं गलमञ्चकं पादयन्त्रं प्रतिक्रम इति पञ्चाधिष्ठानान्युक्तानि । तेषु मञ्चकादीनि त्रीणि सर्वसाधारणानि । चतुर्थं ब्राह्मणादिवर्णद्वयसाधारणमिति केचन । प्रतिक्रमस्तु देवानामेव शस्त इति बहवः, ब्राह्मणानां परं न निषिध्यत इत्यन्ये । भयस्तु—

“प्रतिक्रमं तत् सुरमन्दिरोचितं विधित्रितं पत्रलतादिरूपकैः ।

द्विजन्मभूर्मीश्वरयोर्मतं गृहे इमप्रभं पुष्टिकरं जयावहम् ॥”

इत्याह ॥ १७—१९ $\frac{१}{२}$ ॥

अथैषां वेदिकामानमाह—

वेदिकां प्रस्तरसमां पडंशीकृत्य भागशः ॥ २० ॥

एकांशं प्रतिपट्टं स्यादंशाभ्यामन्तरी भवेत् ।

ऊर्ध्ववाजनमेकांशमंशं तत्पट्टिका तथा ॥ २१ ॥

ऊर्ध्वपट्टं तदेकांशमन्तरी कुसुमैर्युता ।

वेदिकामित्यादि । अस्यायमर्थः — वेदिकाया उच्छ्रयः प्रत्युच्छ्रयेण तुल्यः कार्यः । प्रत्युच्छ्रयश्च सति सम्भवे कुमुदपट्टादारभ्य प्रतिपट्टान्तोऽंशो प्राणः । तस्मिन् षोढा विभक्ते वक्ष्यमाणक्रमेण तस्य तस्यांशविभागः कार्य इति । ऊर्ध्वपट्टमिति । अन्तर्या इत्यर्थम् । अन्तर्या विशेषः — कुसुमैर्युतेति । शेषं सुबोधम् ॥ २०—२१ $\frac{१}{२}$ ॥

अथ पूर्वोक्तमेव गलमञ्चकं पुनरपि परिशुर्वन् तस्य लक्षणमाह—

जन्म द्विभागं वसुतश्च जङ्घा

तत्पट्टिकांशेन गलं द्विभागम् ।

तदूर्ध्वपट्टं रजनीकरांशं

प्रतिगुणांशैर्गलमञ्चकं स्यात् ॥ २२ ॥

गणसंख्यकम् (१)

6		3
3		1
4		2
5		1
2		8
1		9

जन्मेत्यादि । जन्म पादुकम् । वसवः अष्टौ । जद्वा जगती
गृहशरीरस्य जद्वास्थानत्वेन वर्तनात् तस्यास्तद्व्यपदेशः । रजनीकरः एकः ।
गुणाः त्रयः । एवञ्च उक्तप्रकारेण विनियुक्तानां सर्वेषामंशानां सङ्कलेन
अस्य गलमञ्चकस्यामूलाग्रपरिमितिः सप्तदशांशेति लभ्यते । 'जन्म त्रिभा-
गमि'ति शिल्परत्नपाठे तु सा अष्टादशांशेति फलति । अस्य विन्यासः—

१. जन्म (पादुकं) -- २ अंशौ ।
२. जद्वा (जगतिः) -- ८ अंशाः ।
३. जगतीपट्टं -- १ अंशः ।
४. गलः -- २ अंशौ ।
५. गलपट्टं -- १ अंशः ।
६. प्रतिः -- ३ अंशाः ।

इति ॥ २२३ ॥

इति पास्तुविद्यालघुविद्युती पादाधिष्ठानमान नाम
नवमोऽध्यायः ।

अथ लुपाप्रमाणकथनं नाम दशमोऽध्यायः ।

अथोपरिस्तिनेषु वस्तुषु मुख्यानां लुपानां प्रमाणं वाक्तुमुपक्रमते—

अथ संक्षिप्य वक्ष्यामो लुपानां लक्षणं वयम् ।

उत्तरस्यानुरूपेण तासां तारमुदीरितम् ॥ १ ॥

अथेत्यादि । लुपा नाम उत्तरपट्टिकायां सन्धीयमानाः फलक-
विशेषाः, यासु तिर्यक पट्टिकाः क्लीः सङ्घट्ट्य गृहोपर्याच्छादनं लोष्टादि
प्रस्तारयन्ति शिल्पिवराः । ताश्च प्रकृतिलुपा विकृतिलुपा इति द्विधा
विभक्ताः । वंशव्रीवान्तम् ऋजवो या दृश्यन्ते, ताः प्रकृतिलुपा ऋजुमन्वा-
ख्याः । गृहकोणेषु रादुपान्ते च या दीर्घतरा दृश्यन्ते, ता विकृतिलुपाः
कोट्युपकोट्याख्याः । अन्यास्तु द्वितीयादिलुपा यथायथं तत्र तत्रान्तर्भ-
वन्ति । वृत्ते समचतुरश्राकारे च गृहे सर्वाः फूटप्रविष्टाप्रकाः स्फुः ।
आयतचतुरश्रे विकृतिलुपाः वंशवद्धफूटावस्थापिताः, प्रकृतिलुपाः वंश-

पार्श्वकीलिताग्राश्च भवन्ति । कूटः गृहशिखरम् । वंशः वंशास्थि-
स्थानीयं महादारु, यः कूटपार्श्वे सन्धीयते । वृत्ते समचतुरश्रे च
नास्त्यस्यावश्यकतेति स्थितिः । तत्र प्रकृतिलुपानां विस्तारं तावदाह —
उत्तरस्थेत्यादि । उत्तरं चेह प्रायशश्चूलिकाभिर्धं पर्यन्तोत्तरं ग्राह्यम् । तारः
विस्तारः ॥ १ ॥

तत्समं पादहीनं वा वस्वंशोनाधिकेन वा ।

पादाधिकं वा वस्वंशत्रितयाधिकमेव वा ॥ २ ॥

विस्तारार्धाधिकं वा स्याद् व्यासमेवं प्रकीर्तितम् ।

तत्सममित्यादिकं तद्विस्तारकल्पनपरं वाक्यम् । तत्समम् उत्तर-
विस्तारसमं, पादहीनम् उत्तरविस्तारात् चतुर्थांशहीनं, वस्वंशोनाधिकेन
वा तस्माद् अष्टांशोनाम् अष्टांशाधिकं च, पादाधिकं वा चतुर्थांशाधिकं च,
वस्वंशत्रितयाधिकमेव वा अर्धाधिकपादांशाधिकं च, विस्तारार्धाधिकं वा
उत्तरविस्ताराद् अर्धांशाधिकं चेति सप्तप्रकारं प्रकृतिलुपानां विस्तारकल्प-
नमित्यर्थः । 'व्यासमेवं प्रकीर्तितम्' इत्यस्य स्थाने 'विस्तारं प्रकृतेरिदम्'
इति त्रिःश्लोकरत्नपाठः ॥ २, २, ॥

तासां बाहल्यविधिमाह—

सार्धाङ्गुलं समारभ्य यावद्वृद्ध्यान्तकम् ॥ ३ ॥

लुपानामंशवृद्ध्या तु बाहल्यं यववृद्धितः ।

सार्धाङ्गुलमित्यादि । अर्धाधिकपादाङ्गुलादारभ्य एकैकयववृद्ध्या
यथोचितं षडङ्गुलपर्यन्तं घनं कल्प्यामित्यर्थः । तथाच शिल्परत्ने—

“सार्धाङ्गुलात् तु बाहल्यं लुपानां यववृद्धितः ।

यावद्वृद्ध्यान्तं तावत् कुर्यादौचित्यमेदतः ॥”

इति । केचिदत्र साम्प्रदायिकाः 'लुपानामंशवृद्ध्या तु' इत्येतद् वान्वयान्तरं
परिकल्प्य एकैकांशवृद्ध्यापि बाहल्यं कल्प्यामिति प्रकारान्तरमप्युपदिष्टं
मन्यन्ते । वंशस्वरूपं चाङ्गुलादिकमौचित्यतो ज्ञातव्यमिति च वदन्ति ।
अन्ये पुनः 'शिष्टानामंशवृद्धये'ति क्वचिद् दृष्टं पाठमाहृत्य प्रकृतिभिन्नानां
लुपानां तु घनम् अर्धाङ्गुलादारभ्य यववृद्धनैव कार्यं, न तु प्रकृति-
लुपावद् अङ्गुलवृद्धया कार्यम् इति वदन्ति ॥ ३, ३, ॥

अथ विकृतिलुपानां कोट्युपकोट्यादीनां विस्तारकल्पनमाह —

प्रकृतिव्याससदृशं तुर्यश्रं कल्पयेद् बुधः ॥ ४ ॥

तारार्धगतसूत्राणि लुपानामपि कल्पयेत् ।

तस्य कर्णादिना तारं कोट्यादीनां प्रकीर्तितम् ॥ ५ ॥

प्रकृतिव्याससदृशमित्यादि । अपमभिप्रायः — उक्तप्रकारेण प्रकृतिलुपानां विस्तारे निर्णयिते सति तन्मानेनैकं चतुरश्रक्षेत्रं भूमौ फलके वालिखेत् । ततस्तस्य वामोर्ध्वकोणादारम्भाभिमुखकोणान्तमेकां कर्णरेखां लिखेत् । अस्या दैर्घ्यमानमेव कोटिलुपानां विस्तारमानं भवति । अथ उपकोट्यादीनां तदुच्यते — पूर्वोक्ता कर्णरेखा कोटिलुपेति परिकल्प्य तत्र यावत्स्य उपकोटिलुपा इष्टाः, तावतीनामेकैकस्या इदमिदं स्थानमिति सङ्कल्प्यैकैकं विन्दुं तद्गृहविस्तारार्धमानत्वेन सङ्कल्पितस्य तच्चतुरश्रक्षेत्रस्याधोरेखायां भुजात्वेन गणनीयायां यथाक्रमं निवेशयेत् । ततस्तत्तद्विन्दोरारम्भैकैकां रेखां तच्चतुरश्रवामोर्ध्वकोणान्तं नयेत् । आसां रेखाणां यद्यद् दैर्घ्यमानं भवति, तत्तदेव तत्तदुपकोट्यादिलुपानां विस्तारमानं स्यादिति । एतदेव सङ्गृह्याह चन्द्रिकायाम्

“अन्वयश्रं मन्त्रकस्य प्रततिमितमयाकल्प्य तरुर्णमानं

कोट्यां तारं लुपायामथ विकृतिलुपापङ्कितमत्रैव कुर्यात् ।

तत्तत्कर्णप्रमाणं सलु विकृतिलुपानां पृथग् विस्तृतिः स्यात्”

इति । कर्णादिनेति । कर्णोपकर्णादिरेखाणां दैर्घ्येणेत्यर्थः ॥ ४, ५ ॥

अथ लुपानां दैर्घ्यकल्पनमाह —

वंशोच्चमुत्तराद् यत् तत् स्वेनैव गुणयेद् बुधः ।

यदायतानि स्थानानि लुपानां वंशलम्बतः ॥ ६ ॥

प्रत्येकं स्वगुणीकृत्य पृथग्वंशकृतौ युतम् ।

तन्मूलं तु लुपामानमेवं सर्वत्र कल्पयेत् ॥ ७ ॥

वंशोच्चमित्यादि । वंशस्वरूपं तु पूर्वं प्रकृत्यम् । इदं चायताश्रे । यत्र वृत्तादां वंशस्यामम्बवः, तत्र कृतो ग्राह्यः । एवं सर्वत्र । स्वेनैव

गुणयेत् वर्गोकृतात् । यदायतानि यावत्या आयत्या युक्तानि, तावती-
 मायतिमपीत्यार्यम् । वंशलम्बतः वंशाद् अधः ऋजु लम्बितात् सूत्रात् ।
 वंशकृतौ वर्गीकृतायां वंशाद्युत्तरान्तमानसंख्यायाम् । 'वंशोच्चस्य कृतौ'
 इति शिल्परत्नपाठः । तन्मूलं तस्याः मिथःसङ्कलितवर्गद्वयसं-
 ख्याया मूलम् । लुपामानं लुपादैर्घ्यम् । इति पदार्थः । अयमत्र श्लोक-
 द्वयस्य संपिण्डितोऽर्थः — वंशादिपर्यन्तोत्तरान्तं यन्मानं, यच्च वंशलम्बाद्
 उत्तरे लुपासङ्कटनस्थानावधिकं मानं, तदुभयं पृथक् पृथग् वर्गीकृत्य मिथः
 सङ्कलने यल्लभ्यते, तस्य यद् वर्गमूलं, तद् वंशोच्चाद्युत्तरान्तावधिकलुपा-
 दैर्घ्यं भवतीति । उदाहरणं— वंशोच्चमानं त्रयो हस्ताः, वंशलम्बादुत्तरे
 लुपास्थानावधिकं मानं चत्वारो हस्ता इत्यास्ताम् । तत्र चतुर्णां त्रयाणां च
 वर्गो यथाक्रमं षोडश नव च भवतः । तयोर्मिथः सङ्कलने पञ्चविंशतिर्भवति ।
 तस्या वर्गमूलं पञ्च । एतदेव सुसूक्ष्मं वंशाद्युत्तरान्तलुपादैर्घ्यं भवतीति ।
 यत्र वर्गमूलं न भवति, यथा चतुर्विंशत्यादेः, तत्र विधिर्गणितशास्त्रादवग-
 न्तव्यः ॥ ६, ७ ॥

उत्तराद् नीवान्तं लुपादैर्घ्यं साधयति —

उत्तरान्नीवलम्बं यत् तेन तत्रापि कल्पयेत् ।

प्रमाणमेवं सर्वत्र लुपानां कीर्तितं बुधैः ॥ ८ ॥

उत्तरादित्यादि । अत्रापि प्रक्रिया पूर्ववदेव । यथा — उत्तरा-
 क्षीवान्तमानं यत्, यच्च तत्र लुपानिवेशनस्थानस्थोत्तरकोणलम्बसूत्रान्नीवान्तं
 मानं, तदुभयं पृथक् पृथग् वर्गीकृत्य मिथः सङ्कलनेन यज्जज्ञं, तस्य
 वर्गमूलं पर्यन्तोत्तरकोणान्नीवान्तलुपादैर्घ्यं भवतीति । एवमेव सर्वासां
 प्रकृतिविकृतिलुपानां दैर्घ्यं साधनीयमित्याह — प्रमाणमेवमित्यादि ॥ ८ ॥

अथ प्रकारान्तरेण लुपानां दैर्घ्यं साधयति —

तारार्धं स्वगुणीकृत्य वंशोच्चकृतिसंयुतम् ।

चूलिकामध्यमात् कीलाद् यद्यदिष्टलुपान्तरम् ॥ ९ ॥

तदपि स्वगुणीकृत्य तारार्धोच्चकृतौ युतम् ।

तच्चदिष्टलुपायामभिष्टयोगात् प्रकल्पयेत् ॥ १० ॥

तारार्धमित्यादि । इयमत्र प्रक्रिया — गृहविस्तारे निर्णीते तदर्धमानम्, उत्तराद् वंशोच्चान्तं दैर्घ्यं च पृथक् पृथग् वर्गीकृत्य मिथः सङ्कलयेत् । ततः चूलिकाख्यपर्यन्तोत्तरे तत्तल्लुपासङ्घटनस्थानमङ्कयेत् । एवं गृहविस्तारस्य सुसूक्ष्मं मध्यस्थानमप्याकलय्य तत्राङ्कयेत् । अथ तन्मध्याङ्कादेकं सूत्रमुत्तरे कोटिलुपाङ्कस्थानपर्यन्तं प्रसार्य तन्मानमपि वर्गीकृत्य पूर्वोक्तेन तारार्धवंशोच्चकृतियोगेन योजयेत् । तस्य यद् वर्गमूलमुपलभ्यते, तत् कोटिलुपाया दैर्घ्यं भवति । तथा गृहविस्तारमध्याङ्कादेव उपकोटिलुपाङ्कस्थानपर्यन्तं प्रसारितस्य सूत्रस्य मानं वर्गीकृत्य तारार्धवंशोच्चवर्गयोगेन, योजने तस्य वर्गमूलमुपकोटिलुपादैर्घ्यमानं स्यात् । एवं रीत्या तत्तल्लुपानिवेशनस्थानेषु गृहविस्तारमध्यस्थानादेवास्फालितानां सूत्राणां मानं पृथक् पृथग् वर्गीकृत्य तारार्धवंशोच्चकृतियोगेनैकस्य योजने तत्तद्वर्गमूलं तत्तल्लुपादैर्घ्यमानं भवतीति । अथ पदार्थः प्रदर्श्यते — स्वगुणीकृत्य स्वेनैव गुणयित्वा, वर्गीकृत्येति यावत् । वंशोच्चकृतिसंयुतम् उत्तराद् वंशान्तस्य मानस्य कृत्वा वर्गं संयुतं योजितम्, अर्थाद् वर्गीकृत-गृहविस्तारार्धमानमेव । स्यादिति शेषः । चूलिकामध्यमात् कीलात् चूलिकाख्यस्य पर्यन्तोत्तरस्य मध्यस्थात् कीलात्, अर्थाद् गृहविस्तारमध्यस्थानात् । यद्यद् इष्टलुपान्तरम् इष्टानां कोट्युपकोट्यादीनां तत्तल्लुपानां लुपास्थानानां यद्यद् अन्तरालमानम् । तत्तदपीत्यर्थे तदपीत्युक्तम् । स्वगुणीकृत्य वर्गीकृत्य । तारार्धोच्चकृतौ गृहविस्तारार्धस्य वंशोच्चस्य च कृतौ, अर्थात् पृथक् पृथक् वर्गीकृत्य मिथः संयोजिते पिण्डे । युतं योजितं सत्, तस्य वर्गमूलमिति शेषः । तत्तदिष्टलुपायाममित्यादि स्पष्टार्थम् । एतावता प्रकरणेन सर्व्यासां लुपानां क्रमेण विस्तारघनदैर्घ्यमानानि साधितानि ॥ ९, १० ॥

अथ लुपावयवानां बलयानां स्थाननिर्णयाय ध्वजसूत्रास्फालनमाह —

ध्वजसूत्रं तु कर्तव्यमामूलाग्रं तु पार्श्वयोः ।

सूत्रादभ्यन्तरं कार्यं चूलिकाव्यासमानतः ॥ ११ ॥

ध्वजसूत्रमित्यादि । पार्श्वयोरिति । लुपानामिति शेषः ।

सूत्रादभ्यन्तरमिति । ध्वजसूत्राद् अधोभागावधिकम् अन्तरालमान-

मित्यर्थः । चूलिका लुपाधारभूतं पर्यन्तोत्तरमिति पूर्वमुक्तम् । व्यासो वि-
स्तारः । ध्वजसूत्रास्फालनक्रमं प्रत्यपर एत्रमाह —

“व्यासेऽङ्कांशिन्यधोऽब्धिप्रमितमुपरि वाणोन्मितं कल्पयित्वा
मध्ये सूत्रं ध्वजाख्यं विरचयतु लुपाधार्श्वयुग्मे समन्तात् ।
अष्टांशिन्यप्यवस्तादनलमितमुदध्युन्मितं चोर्ध्वभागं
यद्वा वाणांशितेऽग्निप्रमितमुपरि दक्षोन्मितं चाप्यवस्तात् ॥”

इति ॥ ११ ॥

तत्र वलयस्थानमाह —

उत्तराञ्जीव्रपर्यन्तलुपायामं विचक्षणः । ३
कुर्यान्नेत्रांशतो नीवाद् वलयं वाणभागतः ॥ १२ ॥

उत्तरादित्यादि । उत्तराद् नीवान्तं लुपादैर्घ्यं पञ्चधा विभज्य
नीवादारभ्य गणनायां द्वितीयंऽंशे वलयस्थानं कुर्यात् । वलयोत्तरयोरन्तर-
मंशत्रयं स्यादित्यर्थः । ‘वलयं वाणभागतः’ इत्यस्य स्थाने ‘वलयं शेषमू-
र्ध्वतः’ इति शिल्परत्नपाठः ॥ १२ ॥

उक्तश्चायं नियमः एकवलयकरणे । वलयद्वये कर्तव्ये कथं नियम
इत्यत्राह —

त्रिधा विभक्ते कर्तव्ये वित्ताने पर्वणोर्द्वयोः ।

त्रिधा विभक्त इत्यादि । पर्यन्तोत्तराद् नीवान्तमाने त्रिधा
विभक्ते सति एकैकांशान्तरेण वलयद्वयं कर्तव्यम् । तथाच नीवात् प्रथम-
वलयस्य, ततो द्वितीयवलयस्य, ततश्चोत्तरस्य चान्तरम् एकैकेनांशेन भवे-
दित्यर्थः पर्यवसन्नः । ‘त्रिधा विभक्ते कर्तव्यं वलयद्वितयं समम्’ इति
शिल्परत्नम् । द्वयोः पर्वणोः वलयोपान्त्यखण्डयोः । वित्ताने तन्नाम्नि
सूत्रे । कर्तव्ये, द्वे वलये इति शेषः । वित्तानसूत्रलक्षणादिकमुपरिष्ठात्
स्फुटीकरिष्यति । वलययोर्मध्यप्रदेशे हि निम्नतायामापादितायां द्वे खण्ड्यौ
भवत इति तत्प्रकरणे व्यक्तं भविष्यति ॥ १२ ३ ॥

अथ पर्यन्तोत्तरादुपरितन्तुपावलयप्रकरूपनमाह —

उत्तराद् वंशमानं यत् पञ्चधा विभजेद् बुधः ॥ १३ ॥

वलयोत्तरयोर्मध्यं कर्तव्यं नेत्रभागतः ।

रामांशमूर्ध्वतः कार्यमथवा शैलभाजिते ॥ १४ ॥

वलयोत्तरयोर्मध्यं नेत्रं वलययोरपि ।

रामांशमूर्ध्वतः कार्यं स्थानानि वलयस्य तु ॥ १५ ॥

उत्तरादित्यादि । वंशान्तं मानमित्यर्थः । वलयोत्तरयोर्मध्यमिति । उत्तरस्य, तदुपरि स्थितस्य वलयस्य चान्तरमित्यर्थः । नेत्रे द्वे । रामाः त्रयः । ऊर्ध्वत इति । वलयादाधिकं मानमित्यर्थः । उत्तरादुपर्यपि वलयद्वयकरणपत्रे तद्विधिमाह —

अथवेत्यादि । शैलभाजिते, उत्तरादिवंशान्तमान इत्यर्थम् । शैलाः सप्त । वलयोत्तरयोः उत्तरस्य तदुपरितनप्रथमवलयस्य च । वलययोरपि प्रथमवलयस्य द्वितीयवलयस्य च । मध्यम् अन्तरालम् । नेत्रं मित्येकं द्वावंगमित्यर्थः । एवं चतुर्ध्वेषु विनिशुक्तेषु अवशिष्टानां त्रयाणामंशानां विनिशोगमाह — ऊर्ध्वत इति । द्वितीयवलयादुपरि वंशान्तं मानमित्यर्थः । एवमेव सर्वासां लुपानां सर्वाण्यपि वलयस्थानानि कर्तव्यानीत्याह — स्थानानीत्यादि ॥ १३ - १५ ॥

अथ वलयेषु सुपरिस्नानं निर्दिशति —

लुपाव्यासेन तुर्यश्रं वलयस्थान आलिखेत् ।

प्रकृतिव्यासतो व्यासमायताश्रं ततो भवेत् ॥ १६ ॥

तस्य कर्णगतं सूत्रं वितानमिति कथ्यते ।

तस्य तिर्यग्गतं सूत्रं लम्बसूत्रं विदुर्वुधाः ॥ १७ ॥

लुपाव्यासेनेत्यादि । अयमर्थः — ध्वजसूत्रे यद्यद् वलयस्थानं कल्पितं, तत्तद् मध्ये यथा स्यात् तथा एकं चतुरश्रं तत्र तत्र पृथक् पृथक् कारयेत् । तस्य दीर्घं तत्तल्लुपानां व्यासेन विस्तारेण तुल्यं स्यात् । तस्य विस्तारश्च प्रकृतिलुपाविस्तारेण समो भवेत् । तथामति आयतचतुरश्राकारेण निष्पन्नस्यास्य चान्तः कर्णसूत्रमास्फालयेत् । अस्य सूत्रस्य वितानमिति मंजुः । तत्र तिर्यगास्फालितं सूत्रं लम्बसूत्रमिति ध्यवद्विष्यते इति । अथ तत्र सुपरिं कुर्यादित्यर्थम् । तथाच शिल्परन्त्रे —

“पूर्वोक्तविन्दुस्थानेषु चतुरङ्गुलमात्रकम् ।
 तुर्यश्रं कल्पयेत् तत्र कर्णसूत्रं समालिखेत् ॥
 तत्सूत्रं शिल्पशास्त्रज्ञैर्वितानमिति कथ्यते ।
 तस्य तिर्यग्गतं सूत्रं लम्बसूत्रं विदुर्बुधाः ॥
 करोतु सुपिरं तत्र वलयस्थानके बुधः ।”

इति । आयतचतुरश्रत्वोक्तेश्चेदं सुपिरस्वरूपं विकृतिलुपानामित्यभ्यूहितुं
 शक्यम् । तथाच वक्ष्यति—“आयताश्रं तु सुपिरं विकृतीनां ततो भवेद्”
 इति । परिशेषात् प्रकृतिलुपासुपिरविन्यासः समचतुरश्ररूप इति सिध्यति ।
 तदेतत् ‘तुर्यश्रं सुपिरं कुर्याद्’ इत्यनेन समनन्तरमेव वक्ष्यति ॥ १६, १७ ॥

लम्बसूत्राद् गतिस्तस्य वलयस्याथ कथ्यते ।
 बहलार्थं तु गमनं कोटौ सर्वत्र कीर्तितम् ॥ १८ ॥
 व्यासार्थे यत्र दृश्यन्ते लुपानां पङ्क्तयः कति ।
 लुपाबहलतोऽप्यर्धे तावत् पङ्क्तिः प्रकल्प्यते ॥ १९ ॥
 तस्य लम्बं समारभ्य उपकोट्यन्तरं तु यत् ।
 तत् तस्य गमनं प्रोक्तमेवमन्यत्र कल्पयेत् ॥ २० ॥

पूर्वश्लोके यदुक्तं लम्बसूत्रं नाम तदुपनिबद्धां वलयगतिं सामान्यतः
 लम्बसूत्रादित्यादिनोक्त्वा प्रकृतिलुपानाम् ऋतुमञ्चाख्यानां गत्यभावाद्
 विकृतिलुपानां गतिमानं व्यवस्थापयन् प्रथमं कोटिलुपायास्तदाह — बह-
 लार्थमित्यादि । बहलं चार्थात् कोटिलुपाया एव । अथ कोटिलुपाया
 गतिमानमाह — व्यासार्थं इत्यादि । गृहविस्तारार्थमानत्वेन कल्पिता
 रसैवेह व्यासार्थशब्देन विवक्षिता । लुपानां पङ्क्तय इति । लुपाः
 युग्मसङ्ख्या. पङ्क्तयोऽयुग्मसङ्ख्याश्च कल्पन्त इति लुपाकरणाध्याये वक्ष्यति ।
 लुपाबहलतोऽप्यर्धे इति । तत्त्वत्स्यासन्नायास्तत्तल्लुपाया घनार्ध-
 प्रमाणं मिथोऽन्तरं कृत्वेत्यर्थः । उपकोट्यन्तरमिति । उपकोटिलुपास्था-
 नावधिकस्यान्तरस्य दैर्घ्यमिति यावत् । शेषं स्पष्टम् ॥ १८—२० ॥

उक्ते चासिन् गमने विशेषमाह —

लुपानां प्रकृतिभागे ह्यन्तर्गमनभीरितम् ।

कोटिभागे तु गमनं लम्बसूत्राद् वहिर्गतम् ॥ २१ ॥

लुपानामित्यादि । लुपानां विकृतिलुपानामित्यर्थः । प्रकृति-
भाग इति । कोटिव्यतिरिक्तानां विकृतिलुपानां प्रकृतिलुपाभिमुखत्वेन
कोटिलुपाभिमुखत्वेन च वर्तनात् तासां प्रकृतिभागः कोटिभाग इति द्वौ भागौ
सम्भवत इति मन्तव्यम् । अन्तर्गमनमिति । लम्बसूत्रस्येत्यर्थम् ॥ २१ ॥

अथ वलयसुपिरस्य विखारमाह —

तुर्यश्रं सुपिरं कुर्याद् वलयस्य प्रमाणतः ।

चतुर्दशयवं प्रोक्तं प्रायेण वलयं बुधैः ॥ २२ ॥

त्र्यङ्गुलं वात्र कर्तव्यं बाहल्यं द्व्यङ्गुलं तु वा ।

सार्धाङ्गुलं वा कर्तव्यं यथाशोभं यथोचितम् ॥ २३ ॥

तुर्यश्रमित्यादि । तुर्यश्रमिदं प्रकृतिलुपासम्यद्धानामिति निरू-
पितं पुरस्तात् । प्रमाणत इति । प्रमाणं चेदार्थाद् बाहल्यं
ग्राह्यम् । एवञ्च वलयबाहल्यसदृशः सुपिरविरतारः कर्तव्य इत्युपदिष्टं
भवेति । वलयबाहल्यं कियदित्याकाङ्क्षायामाह — चतुर्दशयवमिति ।
प्रायेणेति सूचितमर्थं विवृणोति — त्र्यङ्गुलमित्यादि । 'त्र्यङ्गुलं अर्ध-
मात्रं वा द्व्यङ्गुलं सार्धमात्रकम्' इति शिल्परत्ने दृश्यते ॥ २२, २३ ॥

अथ तस्यैवायामाह —

वलयस्य तु मानेन तुर्यश्रं कारयेद् बुधः ।

अत्र तारार्धगानां तु लुपानां सूत्रमालिखेत् ॥ २४ ॥

लुपासूत्रायतं यावत् तावत् स्यात् सुपिरायतम् ।

आयताश्रं तु सुपिरं विकृतीनां ततो भवेत् ॥ २५ ॥

आयतं सुपिरस्यास्य नोर्ध्वाधरितर्यगेव हि ।

बलयस्य त्वित्यादि । मानेन घनेनेत्यर्थम् । तारार्धगानामिति । गृहविस्तारार्धत्वेन कल्पितायां रेखायां सम्पातितानामित्यर्थः । लुपासूत्रायत्तमित्यादि । बलयघनमानेन कल्पितेऽस्मिन् तुर्यश्रे प्रसारितानां तारार्धगतलुपासूत्राणामायतिरेव तत्तद्वलयसुपिरायतिरित्यर्थः । विकृतिलुपाविषये तथा आस्फालितेषु सूत्रेषु निष्पन्नं सुपिरसन्निवेशमाह — आयताश्रमित्यादि । अत्रापि विशेषमाह — आयतामित्यादि । अस्य आयताश्ररूपस्य । आयतम् आयतिः । नोर्ध्वाधः, किन्तु तिर्यगेवेति योजना ॥ २४, २५ ॥

उक्तं बलयसुपिरकरणन्यायम् उत्तरे लुपाघटनार्थसुपिरकरणेऽप्यतिदिशति —

उत्तरेण लुपानां तु संयोगो यत्र जायते ॥ २६ ॥

तत्राप्येवं विधातव्ये लम्बसूत्रवितानके ।

उत्तरेणेत्यादि । लम्बसूत्रवितानके लम्बसूत्रं वितानसूत्रं चेत्यर्थः । अनयोर्विधानं तत्स्वरूपं च पूर्वं प्रकटितम् ॥ २६, २६ ॥

अथ तत्रैताभ्यामेव रत्राभ्यां सन्धौ लुपागमनं सुपिरगमनं च व्यवस्थापयेदित्याह —

चूलिकानां लुपायोगे तिर्यक्सूत्राणि पातयेत् ॥ २७ ॥

लुपानां लम्बसूत्राच्च चूलितिर्यग्गतावपि ।

गमनं विहितं तद्वद् बलयस्य यथा स्मृतम् ॥ २८ ॥

चूलिकानामित्यादि । चूलिका लुपाधारभूतम् उत्तरम् । पातयेदिति । चूलिकायामित्यर्थम् । लुपानामित्यादि । सन्धिस्थाने लम्बसूत्रात् लुपानां गमनं, सन्धिसुपिरगमनप्रयोजकस्य चूलीतिर्यक्सूत्रस्य गमनं च बलयस्येव विहितं बलयस्य घनेन यथा तत्सुपिरगमनं लम्बसूत्रात् तस्य गतिश्च पूर्वं निरणायि तथा अत्र उत्तरघनप्रमाणेन तत्सन्धिसुपिरगमनं लम्बसूत्राल्लुपागमनं च विहितमित्यर्थः । सुपिरगमनं चार्थात् सुपिरायतिरेव भवति । सन्धिस्थाने सुपिरकरणं च लुपायामुत्तरे च तुल्याकारमित्यवगन्तव्यम् । 'चूलितिर्यग्गतादपी'ति पाठान्तरम् ॥ २७, २८ ॥

अथ तयोः सन्धिस्वरूपं विवेचयति —

उत्तरेण लुपानां वै सन्धानं चार्धपाणिकम् ।

लुपानां कूटसन्धानं वेणुपर्वाभिधं भवेत् ॥ २९ ॥

उत्तरेणेत्यादि । उत्तरसन्धिप्रसङ्गात् तासां कूटसन्धिस्वरूपम-
प्याह — लुपानामित्यादि । लुपानां वशपार्श्वसन्धाने विशेषाभावात्
तदिह न प्रकटितम् । अर्धपाणिकसन्धेः स्वरूपमष्टमाध्याये प्रदर्शितम् ।
वेणुपर्वसन्धिस्तु —

“चतुर्भिः पञ्चभिर्द्रव्यैश्चिचतुस्सन्धयः क्रमात् ।

वेणुपर्वमिति प्रोक्तं तैतिलानां नृणां गृहे ॥”

इति मयमते निरूपितः । कूटस्वरूपलक्षणादिकं तु द्वादशाध्याये
वक्ष्यति ॥ २९ ॥

इति वारुणियाल्लघुधिर्नो लुपाप्रमाणरूपं नाम
दशमोऽध्यायः ।

अथ लुपाकरणं नामैकादशोऽध्यायः ।

अथ लुपानिर्मित्युपदेशायाध्यायान्तरमारभते —

अथवा मन्दबुद्धीनां क्रियालाघवसिद्धये ।

निम्नोन्नतविहीनायां फलकायाभयालिखेत ॥ १ ॥

अथवेत्यादि । अथवेत्यनेन लुपाप्रमाणनिर्णयपरिपाठ्यैव तन्निर्माण-
साधनमपि सूक्ष्मधिषं सम्पादयितुं शक्यमिति सूचयति । अत एव मन्द-
बुद्धीनामित्याह । मन्दबुद्धीनां परिभयाभावाद्दुपक्षिप्तं तन्निर्माणसाधनं
विवेकतुमसमर्पानां गणितज्ञानाविधुराणां साधारणजनानामिन्द्रियः । क्रिया-
लाघवसिद्धये लघ्या क्रियापरिपाठ्या तत्रमाणादिकमवगन्तुम् । निम्नो-
न्नतविहीनायामिति । फलकाया दन्तुरत्ये हि लिख्यमानानां मान-
साधनीभूतानां रेखाणां वैषम्यहेतुकः प्रमाणन्याकुलीभावः स्यादिति भावः ।
तत्र छद्मनापि लेखनमौर्क्याय कार्येत्यन्वय इत्येते ॥ १ ॥

लेखनप्रकारमेवाह —

इष्टमानेन ताराधं वेश्मनः संलिखेद् बुधः ।

विस्तारार्धं तु वंशोच्चं शालायाः प्रायशः स्मृतम् ॥ २ ॥

इष्टमानेनेत्यादि । संलिखेदिति । रेखाकारेणेत्यार्थम् । शालाया विस्तारार्धमिति सम्बन्धः । वंशोच्चमिति । लुपामव्यसङ्घटनस्थानभूतात् पर्यन्तोत्तरात् लुपाग्रयोगस्थानभूतवंशान्तं मानमित्यर्थः । एवञ्च वेश्मविस्तारार्धरूपेण य। रेखा फलके तिर्यङ् निवेशिता, तन्मानम्, उत्तराद् वंशान्त मानं भवतीति निश्चितमित्यभिप्रायः । प्रायश इत्यनेन देवालये क्वचिन्मनुष्यालये चास्य न्यायस्याप्रवृत्तिर्दृश्यत इति सूचयति । तत्प्रकारे मयमतादितोऽवगन्तव्यः ॥ २ ॥

अथैवं तिर्यग् लिखिताया वेश्मताराधरेखाया एकस्मात् मान्तादारभ्य उत्तरादिपटलप्रान्तान्तलुपायामसाधनत्वेन कापि रेखा फालनीयेत्यभिप्रायेण तदायामं व्यवस्थापयति —

पादार्धं नीत्रलम्बं च प्रायेण कथितं बुधैः ।

पादायामं विभज्याथ नन्दशैलशराश्विभिः ॥ ३ ॥

अधिरामाश्विसोमांशैः क्रमात्नीत्रस्य लम्बनम् ।

पादार्धमित्यादि । पादः स्तम्भः । स्तम्भदैर्घ्यं यावत् कल्पितं तदर्धं नीत्रलम्बमानं स्यादिति साधारणो नियमः । विशेषस्तुव्यते — पादायाममित्यादिनैकेन श्लोकेन । आयामो दैर्घ्यम् । नन्दाः नव । शैलाः सप्त । शराः पञ्च । अश्विनौ द्वौ । अन्धयः चत्वारः । रामाः त्रयः । सोम एकः । क्रमादिति । अयं क्रमः — पाददैर्घ्ये नवधा विभक्ते चतुर्भिरंशैर्नीत्रलम्बः कार्य इत्येकः प्रकारः । तस्मिन् सप्तधा विभक्ते त्रिभिरंशैः स कार्य इत्यपरः । पञ्चधा विभक्ते तस्मिन् द्वाभ्यामंशाभ्यां, द्विधा विभक्ते एकेनांशेन च स विधेय इति तृतीयचतुर्थप्रकाराविति ॥ ३, ३-॥

इष्टमानेन फल्पितस्योत्तरदिक्कम्भस्य मानेनापि कापि रेखा ताराधरेखाया अधो योजनीयेत्याह —

उत्तरस्य तु विष्कम्भं बुद्ध्या निश्चितमालिखेत् ॥ ४ ॥

उत्तरस्येत्यादि । इह विष्कम्भशब्देन घनं विवक्षितमिति साम्प्रदायिकाः । ४ ॥

तस्या एव पूर्वमुक्ताया गृहताराधरेखायाः प्रान्तान्तरादारभ्योर्ध्वाग्रा कापि रेखा आस्फालनीया । सा च उत्तराद् वंशान्तलुपाप्रमाणप्रमिता स्यादित्याह —

व्यासार्धेऽप्यूर्ध्वगां रेखां यावद्वंशायतां लिखेत् ।

तयोः कर्णगतं सूत्रं वंशान्नीवान्तमालिखेत् ॥ ५ ॥

व्यासार्धेऽर्धीत्यादि । अथैतद्रेखाया अग्राद् वंशस्थानमूतादारभ्य पूर्वलिखितनीवान्तरेखापर्यन्तमेकां रेखां लिखेदित्याह — तयोरित्यादि । तयोः गृहताराधरेखायाः वंशोच्चरेखायाश्चेत्यर्थः । कर्णगतमिति । एतेन व्यश्रक्षेत्रमिदं जातमिति सिध्यति । अत्र तिर्यक्कृता भुजारेखा गृहावेस्तरार्धात्मिका, ततः ऊर्ध्वाग्रत्वेन प्रसारिता कोटिरेखा उत्तरादिवंशान्तलुपप्रमाणमूता, वंशस्थानादधो नीवान्तं प्रसारिता कर्णरेखा वंशान्नीवान्तलुपायामप्रमितेति फलति ॥ ५ ॥

अथास्मिन् व्यश्रक्षेत्रे लुपास्थानकल्पनोपयोगि पङ्क्तिरूपनमाह —

भुजाकोट्यन्तरालेन पङ्क्तिभेदान् प्रकल्पयेत् ।

वंशादारभ्य नीवान्तं प्रत्येकं पङ्क्तिषु क्रमात् ॥ ६ ॥

पङ्क्तिमध्येषु सूत्राणि सर्वेष्वपि समालिखेत् ।

भुजेत्यादि । भुजाकोटिसूत्रयोः स्वरूपं पूर्वं प्रकटितम् । पङ्क्तिभेदानिति । पङ्क्तयो हि लुपान्तरालव्यवच्छेदाय क्रियन्ते । एकैकस्यां लुपायाः अध्यर्धा पङ्क्तिः, द्वयोरुपयोरर्धौनास्तिष्ठः पङ्क्तयः इत्यादिस्तत्कल्पनक्रमः शिल्पिमिः क्रियते । एवं तत्तल्लुपानां पृथक् पृथक् पङ्क्तिषु निवेशितासु, तन्मध्येषु सर्वेष्वपि लुपाकाराणि सूत्राण्यास्फालयेदित्याह — पङ्क्तिमध्येष्वित्यादि । कुत आरभ्य किमधिकं तदास्फालनीयमित्याकाङ्क्षायामाह — वंशादारभ्य नीवान्तमिति । पूर्वप्रस्तुते व्यश्रक्षेत्रे कोटिकर्णमूत्रयोयोगस्थानं वंशः । नीत्रं च भुजाकर्णयोगस्थानादधः प्रसारितं सूत्रमिति ज्ञेयम् ॥ ६, ६ ॥

कूटस्य लम्बसूत्रस्य समीपतरवर्ति यत् ॥ ७ ॥

गणयित्वा तदायामं यत् प्रमाणं तदुत्तरे ।

सन्निधाप्य तु तस्यान्ते कर्णसूत्रं समालिखेत् ॥ ८ ॥

लम्बसूत्रोपसूत्रस्य समीपतरवर्ति यत् ।

तन्मानं पूर्ववत् स्थाप्य लम्बसूत्रादि चोत्तरे ॥ ९ ॥

तदन्तेऽप्यालिखेत् कर्णं पुनरन्यत् ततोऽपरम् ।

अथैतेषु पङ्क्तिमध्यपातितेषु लुपासूत्रेषु लम्बसूत्रात्मककोटिसूत्रसमीप-
तरवर्तिनो लुपासूत्रस्य प्रमाणमाकलय्य तत्प्रमाणकं किमपि भुजासूत्रं
तद्व्यान्तादेवारभ्यास्फालयेत् । अथ यत् व्यश्रक्षेत्रे वंशस्थानं कल्पितं, तत्
आरभ्य एतद्भुजासूत्रावसानान्तमेकां कर्णाकारां रेखां लिखेत् । तदा इद-
मप्येकं व्यश्रक्षेत्रं जातम् । अनेनैव प्रकारेण यथाक्रममन्येषामपि पङ्क्ति-
मध्यप्रविष्टानां तत्तल्लुपासूत्राणाम्, अन्तिमस्य कर्णसूत्रस्य च प्रमाणं
तत्तद्भुजासु यथा स्यात् तथा परिकल्प्य वंशस्थानादेवारभ्य तत्कर्णरेखा
अपि प्रसार्य एकैकं व्यश्रक्षेत्रं कल्पयेदित्यभिप्रायेणाह— कूटस्येत्यादि ।
कूटस्य लम्बसूत्रस्येति । पूर्वलिखिते व्यश्रक्षेत्रे कोटिसूत्रस्यैव
कूटसूत्रमिति लम्बसूत्रमिति च व्यवहारः कृतः । एवं भुजासूत्रस्यैवोत्तर-
मिति संज्ञा कृता । 'लम्बसूत्रादि चे'त्यस्य स्थाने 'लम्बसूत्रादिने'ति
कचित् पाठः । अन्यत् स्पष्टम् ॥ ७—९ः ॥

कूटोत्तराग्रयोः कर्णं गतां तां प्रकृतिं विदुः ॥ १० ॥

तन्मानभुजया कर्णरेखा या लिखिता पुरा ।

सा रेखा शिल्पशास्त्रज्ञैः कोटिरित्यभिधीयते ॥ ११ ॥

तदन्तरालमा याश्च उपकोट्यादयः स्मृताः ।

अथैवं कालितेषु व्यश्रक्षेत्रेषु गृहविस्तारार्थमानं भुजायां परिकल्प्य
वंशोचमानं कोटौ च परिकल्प्य यत् व्यश्रक्षेत्रं पूर्वं कल्पितं, तस्य कूटो-
त्तराग्रयोः भुजाकोट्यग्रयोः या कर्णरेखा निवेशिता, तां प्रकृतिं च अर्थान्
प्रकृतिलुपादैर्घ्यं विदुः । अथ च तस्या कर्णरेखाया मानं भुजायां परि-
कल्प्य अवान्तरव्यश्रक्षेत्रकरणप्रसङ्गे यत् व्यश्रक्षेत्रं कल्पितं, तस्य या

कर्णरेखा वंशस्थानात् प्रसारिता, तस्या मानं कोटिलुपादैर्घ्यम् अर्थात् कोटिलुपादैर्घ्यमानसाधनं भवति । एतयोरन्तरालगताः याः अवान्तरव्यश्र-
क्षेत्रकर्णरेखाः, ताः उपकोट्यादयः — कोटिलुपासमीपस्था उपकोटि-
लुपा, तत्समीपस्था द्वितीया लुपा, तत्सन्निकृष्टा तृतीया लुपा, इत्येवं
क्रमेण प्रकृतिलुपान्ता उपकोट्यादयः — गणनीयाः स्मृताः इत्येवमर्थकं
श्लोकद्वयमाह— कूटोत्तराग्रघोरित्यादि । 'तन्मानमुजयोरि'ति क्वचित्
पाठः । एवं तावत् सर्वासां लुपानां सुसूक्ष्मं दैर्घ्यं साधितम् ॥ १० — ११ ॥

अथैतासां विस्तारं साधयति—

उत्तरस्य त्वधोदेशे सूत्रद्वितयमालिखेत् ॥ १२ ॥

प्रकृतिव्याससदृशं विकृतिव्याससिद्धये ।

लम्बसूत्रकमारभ्य कर्णसूत्रगतं तु तत् ॥ १३ ॥

लम्बादिकर्णपर्यन्तसूत्राणां यद्यदायतम् ।

सूत्रयोरन्तरस्थानां तत्तद्व्यासा लुपाः स्मृताः ॥ १४ ॥

उत्तरस्येत्यादिना । तत्तद्व्यासा लुपाः स्मृताः इत्यन्तेन प्रतिपादितस्यायमभिप्रायः— विकृतिलुपानां कोट्यादीनां विस्तारनिर्णयायैषा प्रक्रिया । अवान्तरव्यश्रक्षेत्रकरणात् पूर्वं लिखितस्य व्यश्रक्षेत्रस्याधस्तनोत्तराख्यभूजासूत्रस्याधः क्लृप्तप्रकृतिलुपाव्याससदृशमिधोन्तरालमानं सूत्रद्वयमालिखेत् । अनयोः सूत्रयोरवधिरेकत्र कोटिसूत्रात्मकं लम्बसूत्रम्, अन्यत्र कर्णसूत्रं च स्यात् । अथ लम्बकर्णसूत्रयोरन्तरालपातितानि लुपाकाराणि सूत्राणि सर्वाण्यप्येतयोरन्तः प्रवेशयेत् । तत्रैतत्सूत्रद्वयमध्यप्रविष्टानामेषां लुपासूत्राणां योऽयमायामः, स एव तत्तल्लुपानां पृथक् पृथक् विस्तारमानसाधनं भवतीति । अवान्तरव्यश्रक्षेत्राणामेव भुजारेखायामेतत् सूत्रद्वयं लिखेदिति केचित् साम्प्रदायिका वदन्ति । मूलार्थस्तुभयोः पक्षयोः समानो दृश्यते । सूत्रयोरन्तरस्थानामिति । उत्तरसूत्रस्याधो निवेशितयोः सूत्रयोर्नध्यप्रविष्टानामित्यर्थः । इदं च लम्बादिकर्णपर्यन्तसूत्राणामित्यस्य विशेषणम् । तानि च सूत्राणि लुपात्वेन कल्पितानीति समनन्तरमेवोक्तम् । शेषं स्पष्टम् ॥ १२ — १४ ॥

अथ शिष्यबुद्धिवैशद्याय प्रकारान्तरेणापि लुपादैर्घ्यं साधयति —

कर्णसूत्रादिकोऽद्यन्तं सूत्रद्वितयमालिखेत् ।

सूत्रयोरन्तरं त्वत्र चतुरङ्गुलमिष्यते । १५ ॥

कर्णादिकोऽपिपर्यन्तसूत्राणां यद्यदायतम् ।

तयोरन्तरसंस्थानां तत्तदायामसाधनम् ॥ १६ ॥

कर्णसूत्रादीत्यादि । इह कर्णः प्रकृतिलुपात्वेन पूर्वमुक्ता प्रधान-
व्यश्रक्षेत्रम्या कर्णरेखा ग्राह्या । कोटिश्च कोटिलुपादैर्घ्यसाधनत्वेन पूर्वं प्रद-
र्शिता कर्णरेखा । ततश्च प्रकृतिलुपाया आरभ्य कोटिलुपावधिकं सूत्र-
द्वयमुत्तराल्यभुजासूत्रस्योपर्यधो वा प्रसारयेत् । तयोर्मिथोऽन्तरमानं चतु-
रङ्गुलं स्यात् । तत्र प्रविष्टानां प्रकृत्यादिकोऽपिपर्यन्तसूत्राणां यद्यद् दैर्घ्यं भ-
वति, तत्तदेव तत्तल्लुपादैर्घ्यमानसाधनं स्यादिति समुद्दिष्टोऽर्थः । 'तयोरन्तर-
संस्थानामि'त्यस्य कर्णादिकोऽपिपर्यन्तसूत्राणामित्यनेन सम्बन्धः ॥ १५, १६ ॥

अथ लब्धेनानेन मानसाधनेन तत्तल्लुपायामानिष्पादनप्रकारं प्रस्तौति—

तारार्धं हस्तमानं चेन्मानपट्कमिता लुपा ।

त्रैराशिकेन विज्ञेया ह्यने चाप्यधिके बुधैः ॥ १७ ॥

तारार्धमित्यादि । अस्यार्धः — गृहविस्तारार्धम् एकहस्तमितं
चेद् आयामसाधनं षड्गुणं कृत्वा उत्तराद् वंशान्तानां लुपानां दैर्घ्यं प्रक-
ल्पयेत् । एवमेव उत्तरात्रीग्रान्तलुपादैर्घ्यकल्पनेऽपि क्रमः । अस्माद्
न्यूनातिरेकभावे तु कर्तव्यतया प्रसक्ते तत्र विधिश्चैराशिकेनावगन्तव्यः ।
एकाङ्गुलाधिकैकहस्तमिते तस्मिन् लुपायामसाधनं पादाधिकषट्कमितं
कल्प्यम् । एवमुपर्यधीति तद्विदः इति ॥ १७ ॥

आसु लुपासु बलयसुपिरायामादिकं साधयति—

उत्तरस्योर्ध्वतः कापि रेखाद्वितयमालिखेत् ।

बलयस्य तु बाहल्यं समं स्यादन्तरं तयोः ॥ १८ ॥

लम्बादिकर्णपर्यन्तसूत्राणामभितः पृथक् ।

सूत्राणि बहलार्धेन लुपानां कीर्तितानि वै ॥ १९ ॥

वल्यस्य तु सूत्रेण कर्णसूत्रयुतिर्यतः ।

तत आरभ्य पार्श्वस्थसूत्रान्तं तिर्यगालिखेत् ॥ २० ॥

तदन्तर्गतसूत्रेष्वप्येवमेव समालिखेत् ।

लम्बसूत्रे विशेषो न तिर्यग्वलयसूत्रयोः ॥ २१ ॥

गतिमानं तु सर्वत्र वलये तिर्यगन्तरम् ।

वल्यार्थं तु कृतयोः सूत्रयोरन्तरं तु यत् ॥ २२ ॥

तदन्तरे स्थितानां तु लुपानां यद्यदायतम् ।

सुपिरायाममानानि कीर्त्तितानीह तानि वै ॥ २३ ॥

उत्तरस्येत्यादीनां कीर्त्तितानीह तानि वै इत्यन्तानां पण्णां
श्लोकानाम् अयमत्र समुदितोऽर्थः — भुजामूत्रस्योत्तरमिति संज्ञा कृते-
त्युक्तं पुरस्तात् । तस्य भुजामूत्रस्योर्ध्वभागे यत्र कापि तिर्यक सूत्रद्वय-
मास्फालनीयम् । इदं च वलयस्थानात्मकत्वाद् वलयसूत्रमेव भवति ।
तयोः सूत्रयोः अन्तरालमानं वलयघनमानेन तुल्यं कल्प्यम् । अथ च
तत्रस्थलम्बादिकर्णसूत्रपर्यन्तानां लुपारेखाणामुभयपार्श्वेऽपि लुपाघनार्धमन्त-
रालं प्रकल्प्यकैकां रेखां विलिख्यैतत्सूत्रद्वयस्यान्तः प्रवेशयेत् । ततश्च
वल्यरेखया तत्तल्लुपाकारकर्णसूत्रयोगो यत्र यत्र भवति, ततस्तत आरभ्य
तत्तल्लुपापार्श्वसूत्रान्तमन्यदपि तिर्यकसूत्रं निवेशनीयम् । कोट्याख्यलम्ब-
सूत्रविषये तु पार्श्वरेखाया अभावात् तिर्यग्वलयसूत्रकृतो विशेषो न भवति ।
यद्यत्र वलयकर्णसूत्रयोगस्थानात् पार्श्वसूत्रान्तं तिर्यकसूत्रं प्रसारितं, तदैर्ध्य-
मानं तत्र तत्र वलये गतिमानसाधनं भवति । अथ वलयघनमन्तरालं
प्रकल्प्य यदुत्तरोपरि वलयसूत्रद्वयं निवेशितं, तदन्तरे प्रविष्टानां लुपारेखाणां
यद्यद् दैर्घ्यं भवति, तद्यदेव तत्तल्लुपावलयसुपिरायामसाधनं भवतीति ।
केचित् 'लम्बसूत्रे विशेषो न तिर्यग्वलयसूत्रयोः' इत्यस्य वाक्यस्य
'लम्बसूत्रविषये परं तिर्यग्वलयसूत्रयोरपृथग्भावः सिध्यतीत्यर्थं वर्णयन्ति ।
'वल्यार्थं तु' इति केचित् पाठः । शेषं सुगमम् ॥ १८--२३ ॥

व्यासार्धसूत्रयोर्मध्ये सूत्रमेकं निधापयेत् ।

अधःसूत्रान्मध्यसूत्रं चूलिकाव्यासमानतः ॥ २४ ॥

तत्र सूत्रं शिल्पशास्त्रेषु ध्वजसूत्रं विदुर्बुधाः ।

ध्वजसूत्रादधोभागं लुपाभ्यन्तरमिष्यते ॥ २५ ॥

कर्णादिकोटिसूत्रान्तं सूत्राणां पार्श्वयोः पृथक् ।

लुपानां व्याससदृशं प्रत्येकं त्वपरं स्मृतम् ॥ २६ ॥

पुरा लिखितसूत्राणि ध्वजसूत्राणि कल्पयेत् ।

ध्वजाभ्यन्तरयोर्मध्ये यद्यन्मानानि तान्यपि ॥ २७ ॥

वितानलम्बसूत्राणां मानानीति विदुर्बुधाः ।

अथ लुपास्वामूलग्रं ध्वजवितानलम्बाख्यं सूत्रत्रयं वलयसुपिरकरण-
निन्नीकरणार्थं तत्तत्प्रमाणव्यवस्थापनाय तत्र तत्र कल्पयन्ति शिल्पि-
वराः । अतस्तत्सूत्रत्रयमानसाधनं प्रदर्शयति — व्यासार्धेत्यादिभि-
रर्धाधिकैश्चतुर्भिः श्लोकैः । इह व्यासः अर्धल्लुपासम्बद्ध एव । अधः
सूत्रान्मध्यसूत्रमिति । अधस्सूत्रमध्यसूत्रयोरन्तरालमानमित्यर्थः ।
चूलिका पर्यन्तोत्तरम् । तत्सूत्रं मध्यसूत्रम् । लुपाभ्यन्तरमिति ।
लुपानामभ्यन्तरो भागः, वलयसुपिरादिनिवेशनप्रदेश इति यावत् । 'ध्वजा-
भ्यन्तरमिति पाठान्तरम् । कर्णादिकोटिसूत्रान्तमिति । इह
कर्णसूत्रं प्रकृतिलुपाप्रमाणसाधनभूतं व्यश्रक्षेत्रस्थमिति ज्ञेयम् । सूत्राणां
कर्णाकारेण वर्तमानानां तत्तल्लुपासूत्राणाम् । अपरमिति । 'अन्तरम्' इति
पाठान्तरम् । पुरा लिखितसूत्राणि ध्वजसूत्रेभ्यो व्यतिरिक्तानि मध्यसूत्राणी-
ति साम्प्रदायिकाः । ध्वजसूत्राणि कल्पयेदिति । समनन्तरमुक्तानि
मध्यसूत्राणि ध्वजसूत्राणां स्थाने यथा स्युः, तथा कल्पयेदित्यर्थः ।
मानानीति विदुरिति । सर्वत्रेति शेषः । अयं तु ऋजुः पन्थाः—

‘कृत्वा वेदाह्वलाब्ध्यश्रकषखिल्लुपापार्श्वयोर्मध्यसूत्रे

तद्वेदाश्रोत्यकर्णद्वितयमिह वितानं च लम्बं च विधात् ॥’

इति । इह कचिन्मातृकायां 'व्यासार्धसूत्रयोरित्यारभ्य 'मानानीति विदु-
र्बुधाः' इत्यन्ताः श्लोका न दृश्यन्ते ॥ २४ — २७ ॥

मपीमिलितसूत्रेण लुपाफलकपार्श्वयोः ॥ २८ ॥

ध्वजसूत्रं प्रकर्तव्यं सर्वासां शिल्पकोविदैः ।

मपीमिलितेत्यादि । इदं च इतरसूत्रेभ्यो ध्वजसूत्रं विशेषयितु-
मिति मन्तव्यम् ॥ २८, २८½ ॥

वितानलम्बयोर्मानं ध्वजसूत्रादि विन्यसेत् ॥ २९ ॥

मानाग्रोदरसंयोगौ जायेते दशयोर्ययोः ।

तत्र विन्दू विधातव्यौ मूलयोगे च विन्यसेत् ॥ ३० ॥

कुक्षिस्थध्वजयोगेन पृष्ठान्तं सूत्रमालिखेत् ।

तद्वत् तिर्यग्गतं चैकमेवं पार्श्वान्तरेऽपि च ॥ ३१ ॥

वितानलम्बयोरित्यादि । ध्वजसूत्रादि ध्वजसूत्रमारभ्येत्यर्थः ।
मानाग्रोदरसंयोगाविति । इह मानशब्देन वितानलम्बसूत्रयोः प्रमाण-
साधनं विवक्षितम् । उदरं च लुपाभ्यन्तरभागः । दशा अग्रम् । मूलयोगे
चेति । मानसाधनसूत्रस्य मूलभागेन कोट्यात्मतां प्राप्तस्य ध्वजसूत्रस्य
योगो यत्र भवति, तत्रापीत्यर्थः । विन्यसेद्, विन्दुमित्यर्थम् । पृष्ठान्तं
सूत्रमालिखेदिति । इदं च सूत्रं तत्र कर्णसूत्राकारेण जायत इति
तद्विदः । तद्वदिति । लम्बवितानसूत्रयोरास्फालनप्रकारो यथा प्रदर्शितः,
तथेत्यर्थः । पार्श्वान्तरेऽपीति । लुपाफलकस्येत्यर्थम् ॥ २९ — ३१ ॥

उक्तविधया सर्वासामपि लुपानां तत्तस्थानेषु लम्बवितानसूत्रे समा-
लिख्य लम्बसूत्रगतिप्रमाणानुरोधं यथायथं नीत्वा सुपिरस्य गमनादि निर्णय
बलयघनप्रमाणेन विस्तारं च प्रकल्प्य तत्र तत्र तत्सुपिरं कुर्यादित्याह —

सर्वासामपि पूर्वोक्तस्थानेष्वेवं समालिखेत् ।

गतिमानेन गमनं पूर्ववत् परिकीर्तितम् ॥ ३२ ॥

आयाममुक्तमानेन व्यासं बलयमानतः ।

सुपिरं बलयस्यैवं कुर्याच्छास्त्रविशारदः ॥ ३३ ॥

सर्वासामित्यादि ॥ ३२, ३३ ॥

अथ उत्तरपट्टिकायां लुपानिवेशननियममाह —

अधोमूलाश्चोर्ध्वकेशा लुपाः सर्वाः प्रकीर्त्तिताः ।

स्वस्वाब्ध्यंशैकसाहितं पुच्छव्यासमुदाहृतम् ॥ ३४ ॥

अधोमूला इत्यादि । मूलं नीत्रपट्टिकासदृष्टनस्थानम् । ऊर्ध्व-
केशाः ऊर्ध्वांगाः । ऊर्ध्वं च वंशपार्श्वे कृटे वा य युज्यते, स प्रदेशः ।
स्वस्वविस्तारात् चतुर्थांशाधिकेन पुच्छविस्तारेण सूक्ताश्च ता लुपाः कार्या
इत्याह — स्वस्वाब्ध्यंशेत्यादि ॥ ३४ ॥

लुपामूलोच्छिखितवितानसूत्रामिमुखं हेयाशं छिन्वात्, अवशिष्टे भागे
निम्नीकरणादिप्रयोजकं तक्षणं समाचरेदित्याह —

लुपामूले च कर्तव्यं सूत्रमेकं वितानकम् ।

छिन्वात् परशुना तत्र पश्चात् तक्षणमाचरेत् ॥ ३५ ॥

लुपामूले चेत्यादि ॥ ३५ ॥

किञ्च, लुपामूलस्थवितानसूत्रामादारभ्य लुपाघनप्रमाणेन तिर्यक्सूत्रमेकं
लुपाकुक्षौ विलिख्य तत्त्वान्तादप्यपरं तिर्यक्सूत्रं वितानसूत्रवत् समास्कार्य,
अस्य सूत्रस्य मूलादारभ्य तदुपान्तस्थप्रथमवलयलम्बसूत्रपर्यन्तं लुपामान्तभागं
छित्त्वा हेयं परित्यज्य तत्र यवद्वयप्रमाणेन निम्नतामापादयेदित्याह —

लुपामूले वितानाग्रे तिर्यक् कुक्षौ समालिखेत् ।

लुपाबहलतुल्यं तदायतं परिकीर्त्तितम् ॥ ३६ ॥

तस्य तिर्यग्गतं चापि वितानवदथालिखेत् ।

निम्नं तत् प्रतिकर्तव्यं यवद्वितयमानतः ॥ ३७ ॥

तावच्छित्त्वा परित्याज्यं यावद् बलयलम्बतः ।

एवं बलययोर्मध्ये बलयोत्तरयोरपि ॥ ३८ ॥

लुपामूले इत्यादि । अगुमेव निम्नतापादनप्रकारं वंशान्तयाव-
द्वलयमध्यनिम्नीकरणेष्वप्यतिदिशति — एवमित्यादि । निम्नभागसन्नि-
वेशं तूपरि स्फुटीकरिष्यति ॥ ३६--३८ ॥

एवं बलयान्तरालनिम्नतापादनेन तदुपान्तेषु पर्वाकाराः खण्ड्यः सञ्जायन्ते । तामु उत्तरोपान्तस्यायाः खण्ड्या आयामः खण्ड्यन्तरापेक्षया त्रिगुणः स्यादित्याह —

बलयोपान्तखण्डी या तूचरे त्रिगुणा स्मृता ।

पूर्ववच्चोर्ध्वतः कुर्यान्निम्नं चापि तथैव च ॥ ३९ ॥

बलयोपान्तेत्यादि । पूर्ववच्चेत्यादि स्पष्टार्थम् ॥ ३९ ॥

उत्तरोपरितनबलयान्तराले यन्निम्नीकरणमुक्तं, तत्र विशेषमाह —

वंशोपान्तवितानान्तं बलयान्निम्नमिष्यते ।

वंशोपान्तेत्यादि । बलयात्, तृतीयादित्यर्थम् । आरभ्येति शेषः ॥ ३९ ॥

वंशपार्श्वे सन्घातव्यानां लुपाग्राणा तक्षणप्रकारमाह --

वितानाभ्यन्तराग्रे तु सूत्रमूर्ध्वमुखं लिखेत् ॥ ४० ॥

सूत्रादूर्ध्वं परित्याज्यं व्याससङ्कोचमिष्यते ।

ध्वजाद् बहिर्गतं त्याज्यं सज्यचापाकृतिर्भवेत् ॥ ४१ ॥

वितानेत्यादि । वितानाभ्यन्तराग्र इति । ध्वजाख्यवितान-सूत्रस्य तदधस्तनलुपापार्श्वसूत्रस्य च यदन्तरं मध्यभागः, तद् वितानाभ्यन्तरम् । तस्याग्रभागे इत्यर्थः । सूत्रं लम्बास्यम् । तस्य लम्बसूत्रस्यान्ते अग्रविन्तारचतुर्याशविस्तीर्णां शिखां कृत्वा अवशिष्टमग्नं छिन्द्यादित्याह — सूत्रादूर्ध्वं परित्याज्यमिति । यथोचितशातनेन सज्यचापाकृतिर्यथा भवेत्, तथा तत्र लुपापृष्ठविस्तारमपि सङ्कोचयेदित्याह — व्यास-सङ्कोचमिष्यत इति । क्लीबत्वमार्पणम् । तथा व्याससङ्कोचने प्रसक्ते ध्वजसूत्राद् बहिर्गतोऽशः त्यजनीयः स्यादित्यभिप्रायेणाह — ध्वजाद् बहिर्गतं त्याज्यमिति ॥ ४०, ४१ ॥

बलयमध्येषु यो निम्नभागः पूर्वं कल्पितः, तस्यापि सन्निवेशमाह --

कुक्षिनिम्नं च सर्वासां तद्वदेव प्रकीर्तितम् ।

अर्धचन्द्राभमेवैतदित्याहुस्तदथापरे ॥ ४२ ॥

कुक्षिनिम्नमित्यादि । सर्वासां, लुपानामित्यार्थम् । तद्वदेव सज्यचापसन्निवेशेन तुल्यमेव । तत्र पक्षान्तरमाह — अर्धचन्द्राभमित्यादि । एतत् कुक्षिनिम्नम् ॥ ४२ ॥

लुपाशिखोर्ध्वभागसन्निवेशमाह —

पुच्छाकारं तथैव स्यादुत्तानधनुषा समम् ।

नीवान्तकुक्षिनिम्नं तु जङ्घापृष्ठवदाचरेत् ॥ ४३ ॥

पुच्छाकारमिति । 'पुच्छाकार' इति तु युक्तः पाठः । पुच्छ-
स्याकार इति पृष्ठीतत्पुरुषः । शिखा पुच्छमिति पर्यायः । कुक्षिनिम्नं सर्व
सज्यचापाकृतिर्भवेदित्युक्तं पुरस्तात् । तत्र नीवोपान्तकुक्षिनिम्नसन्निवेश-
विषये विशेषमाह — नीवान्तेत्यादि ॥ ४३ ॥

नीवान्तकुक्षिनिम्नसन्निवेशे परं विशेषकथनाद् निम्नान्तसन्निवेशविषये
सज्यचापाकृतित्वमर्थसिद्धमपि स्फुटप्रतीत्ये आह —

तदूर्ध्वमेव चापाभं नैतज्जातु समाचरेत् ।

तदूर्ध्वमेव चापाभमिति । तदूर्ध्वं नीवान्तकुक्षिनिम्नादुपरितनं
निम्नमित्यर्थः । नीवान्तकुक्षिनिम्नस्य सज्यचापाकृतित्वकल्पनं नैव शास्त्र-
सम्मतं, न च शोभावहमित्यभिप्रायेणाह — नैतज्जातित्वित्यादि ।
एतत् पूर्वोक्तं नीवान्तकुक्षिनिम्नम् । समाचरेत्, सज्यचापाभमिति शेषः
[॥ ४३३ ॥

अथ नीवस्थाने लुपानां मिथोऽन्तरालमानं दर्शयति —

लुपालुपान्तरं नीवस्थाने स्यात् करमानतः ॥ ४४ ॥

प्रायशः कथितं सद्भिः किञ्चिद्दूनाधिकेन वा ।

लुपालुपान्तरमित्यादि । एकस्या लुपाया आरभ्य तत्समीपतर-
वर्तिलुपान्तरं यावदन्तरालमानमित्यर्थः । 'लुपालुपान्तरमि'ति पाठे
लिङ्गसाधुत्वं साध्यम् । करमानत इति । एकहस्तप्रमाणेनेत्यर्थः ।
प्रायश इत्यनेन स्फुटितमर्थमाह — किञ्चिद्दूनेत्यादि । किञ्चिदित्यनेन
अनाधिकभावः यवैरहर्लैर्वा कल्प्यः, न तु हस्तेनेति सूचयति । शोभैव तु

तत्कल्पने नियामिकेत्यभिप्रायः । इह 'लुपामूले चे'त्यारम्य 'किञ्चिद्ना
धिकेन वे'त्यन्तैः श्लोकैः ये विषयाः प्रतिपादिताः, तान् सर्वान् सद्गृ
ह्याह श्रीकुमारः —

“छिन्द्यान्मूलं लुपानां वै तद्वितानाख्यसूत्रतः ।
तस्माद् वलयलम्बान्तं वलयाद् वलयान्तरम् ॥
वलयोत्तरयोर्मध्यं वलयाद् वंशकावधि ।
छिन्धात् परशुना सम्यग् यथानिम्नं तु तक्षयेत् ॥
कुक्षिनिम्नं च सर्वासां सज्यचापमिवाचरेत् ।
अर्धचन्द्राभमित्येके नीत्रान्ते तु विशेषतः ॥
कुक्षिनिम्नं प्रकर्तव्यं जद्वाष्टसमं नृणाम् ।
वलयस्थानपर्वीणि लुपाविस्तारमानतः ॥
उत्त(र ? रे) द्विगुणं वा स्यादुत्तरोपान्तपर्वकम् ।
ऊर्ध्वविन्दुगतालम्बसूत्रात् कूटार्धमानकम् ॥
नीत्वा तत्र शिखां कृत्वा छिन्धात् परशुना ततः ।
व्यासं सङ्कोचयेत् तत्र सज्यचापाममेव तु ॥
उत्तानधनुषा तुल्यं पुच्छभागोर्ध्वमाचरेत् ।
लुपालुपान्तरं नीत्रस्थाने स्यात् करमात्रकम् ॥
प्रायेण कथितं सद्भिः किञ्चिन्न्यूनाधिकं तु वा ।”

इति । अत्र कूटमित्येतद् वंशस्याप्युपलक्षणम् । 'उत्तरे द्विगुणं वे'ति पक्षा-
न्तरप्रदर्शनम् । अन्यस्तु पक्षः 'उत्तरे त्रिगुणा स्मृते'ति इह ग्रन्थे प्रदर्शितः ।
चलपधन्धप्रमाणं तु —

“वलयत्रिगुणविस्तारं कुर्याद् चलपधन्धकम् ।
नानापत्रविचित्रार्धैर्भूषयेन् तद् यथारुचि ॥”

इत्यन्यत्रोक्तम् । वंशोन्मृपादिकं तु द्वादशाध्याये वक्ष्यति ॥ ४४, ४४^१ ॥

अथ लुपासङ्ख्याया नियममाह —

युग्माश्चैव लुपाः कार्या मध्ये नायामतारयोः ॥ ४५ ॥

युग्माश्चैवेत्यादि । तासां पक्षयस्त्वयुग्मा एव कार्या इत्यर्थतः

सिध्यति । गृहदैर्घ्यविस्तारयोर्मध्येऽपि ता लुपा न कार्या इत्याह —
मध्ये नापाद्यतारयोरिति ॥ ४५ ॥

अथ बलयान्तरालनिम्नभागस्थखण्डदैर्घ्यमाह —

लुपानामपि सर्वासां खण्डीवाहल्यमुच्यते ।

सप्ताङ्गुलान्तं सर्वत्र स्वस्वव्यासार्धमानतः ॥ ४६ ॥

अष्टाङ्गुलं त्र्यङ्गुलं स्याद् यवपञ्चकसंयुतम् ।

एवमङ्गुलवृद्ध्या तु यववृद्ध्या तदूर्ध्वतः ॥ ४७ ॥

लुपानामित्यादि । इह वाहल्यं चार्धाद् दैर्घ्यमेव भवतीति साम्प्रदायिकाः । तथाचापमत्र श्लोकार्थः — तत्तल्लुपाविस्तारार्धमानेन तत्तल्लुपाखण्डीदैर्घ्यं कार्यमित्येकः प्रकारः । तत्तल्लुपाविस्तारार्धात् सप्ताङ्गुलपर्यन्तम् एकैकाङ्गुलवृद्ध्या तत् कुर्यादित्यपरः प्रकारः । यवपञ्चकसंयुक्तात् त्र्यङ्गुलादारभ्याष्टाङ्गुलपर्यन्तमेकैकाङ्गुलवर्धनेन तत् कुर्यादिति तृतीयः प्रकारः । उक्तप्रकारत्रयादूर्ध्वमपि तदैर्घ्यं कर्तव्यतया प्रसक्ते, तत्र एकैकयवप्रमाणमुपर्युपरि वर्धयेदिति ॥ ४६, ४७ ॥

एवं लुपाकरणं सप्रपञ्चं निरूपितम् । अत्रापि तत्तद्वेलाप्रमाणेन लुपादैर्घ्यादिकरूपनं दुश्शकं मन्यमानानां लुपाप्रमाणविज्ञानोपायान्तरमाह —

अथवा मन्दबुद्धीनां क्रियासौकर्यसिद्धये ।

पक्षान्तरेण संक्षिप्य ब्रह्म्येऽहं लक्षणं पुनः ॥ ४८ ॥

यथा च फलकामध्ये तद्वद् भूमौ समालिखेत् ।

वेदमप्रमाणसदृशं तन्महत्त्वमुदीरितम् ॥ ४९ ॥

स्वस्वसूत्रे च फलकां सन्निधाप्य च पार्श्वयोः ।

बलयादिगतं सूत्रं वितानं तद्वदालिखेत् ॥ ५० ॥

वितानतिर्यङ्मध्येन लम्बसूत्राणि पातयेत् ।

अथवेत्यादि । एषामयमभिप्रायः — हस्तिपादपन्त्रेणात्रिकुद्वयं भवनतपन्त्रेण समतलताभापाद्य उक्तगृहविस्तारदैर्घ्यप्रमाणेन व्यवस्था-

पितं किञ्चिद् भूषुष्टं गृहत्वेन सङ्कल्प्य तत्र वंशलुपादीनां स्थानानि रेखा-
कारेण परिकल्प्य तदुपरि तत्फलकं निवेशयेत् । अथ फलकोपरि भूषुष्ट-
निवेशितवितानतिर्यग्लम्बसूत्रप्रतिसङ्क्रमणपूर्वकं यत्र यत्र बलयादिकं
भवेत्, तत्र तत्र तत्तद् उक्तप्रकारेण तत्फलके उल्लिख्य गृहोपरि यथायथं
निदध्यादिति ॥ ४८ — ५०^३ ।

इह पुनश्चतुर्विंशतियवप्रमाणकमेकं मानसाधनं चतुर्विंशत्यङ्गुलात्मकेन
किष्कुणा सममिति परिकल्प्य रेखां मापयित्वा तदुद्दिष्टेषु लुपादिषु प्रमाण-
मिदित्ववधारयेदित्यभिप्रायेणाह —

चतुर्विंशद्यवः किष्कुः पूर्वं तत्र करः स्वयम् ॥ ५१ ॥

प्रमाणसाधनं यस्मात् तस्माद् भेदोऽत्र जायते ।

तच्छेषं पूर्ववत् सर्वं कर्तव्यं शिल्पकर्मणि ॥ ५२ ॥

चतुर्विंशद्यव इत्यादि । भेद इति । प्रमाणस्येति शेषः ।
अत्र भूषुष्टे रेखाकरणेन लुपादीनां प्रमाणनिर्णयप्रसङ्गे । तच्छेषमित्यादि
स्पष्टार्थम् ।

लुपानां संज्ञाविशेषाः, फलके तदुल्लेखनप्रकाराश्च ग्रन्थान्तरे त्वेवं
प्रदर्शिताः —

‘लुमाः फलकवर्तीभिः कृताः समभिदध्महे ।

उत्क्षिप्तानां च ये भेदा जायन्ते सर्ववास्तुषु ॥

तुम्बिनी लम्बिनी ह्येला शान्ता कोला मनोरमा ।

आध्माता चेति सप्तैता नामभिः कथिता लुमाः ॥

चतुरश्रीकृते क्षेत्रे कान्ते भूमितले शुभे ।

सूत्रं क्षेत्रसमं कृत्वा कर्णात् कर्णं विभाजयेत् ॥

विन्यसेद् गर्भसूत्राणि तयोर्मध्यगतानि च ।

भूयश्चान्यानि मध्येषु सूत्राणि विनिवेशयेत् ॥

मध्ये घृत्तं समालिख्य तुम्बिरुः कमठोपमा ।

कार्या भार्गीकृतं तत्र घृत्तं क्षेत्रे प्रवर्तयेत् ॥

सूत्रे सूत्रे तु पिण्डस्थां लुमां सूत्रेण वालिखेत् ।
 लुमान्तरेषु सर्वत्र वैकथ्येन घुपीकृतम् ॥
 तयोरन्तरयोर्मध्ये लुमामूले विकर्करम् ।
 द्विगुणं त्रिगुणं वा स्यात् ततश्च वलिनीं लिखेत् ॥
 व्यासार्धेनोदयश्चेह कर्तव्यस्तत्र मण्डले ।
 सम्पातात् तलसूत्राणां तुम्बिका चोर्ध्वसूत्रिणा ॥
 उदयस्तलसूत्रस्य तुम्बिकायास्तथान्तरम् ।
 पूर्वसूत्रे लुमाग्रेषु कण्टकान् कल्पयेद् ऋजून् ॥
 वह्निःस्थानेषु चान्तेषु लक्षं कुर्यात् सुनिश्चितम् ।
 लक्षं गृह्णित्वाधस्सूत्र ऊर्ध्वसूत्राणि लक्षयेत् ॥
 उदये कण्टकरयान्ते तद्देवानुसन्ततम् ।
 दापयेदुत्तरं सूत्रं लुमानां खल्वकानि च ॥
 पिण्डव्यासं वलिनां चाप्येषु क्षोभणविस्तृती ।
 लुमा कर्णगता या स्यादाध्माता सा प्रकीर्त्तिता ॥
 छेदे प्रवर्तितान्या स्यात् किञ्चिद्गता मनोरमा ।
 कोला तृतीया शान्तेति चतुर्थी परिकीर्त्तिता ॥
 द्वेलाख्या पञ्चमी षष्ठी लम्बिनी नामतो लुमा ।
 सप्तमी तुम्बिनीत्येता मार्गसूत्रविनिर्गताः ॥''

इति ॥ ५१, ५२ ॥

इति वास्तुविद्य लघुनिवृत्ती लुमाकरण नाम
 एकादशोऽध्यायः

अथ धूलीनिरोधनं नाम द्वादशोऽध्यायः ।

अथ लुपोपनिवद्धायाः नीत्रपट्ट्याः प्रमाणमाह—

उत्तरस्य तु विष्कम्भे दशभागकृते पुनः ।

अष्टांशानीत्रपट्टिः स्यात् सप्तार्धा वाथ सप्त वा ॥ १ ॥

उत्तरस्थेत्यादि । विष्कम्भो विस्तारः । नीत्रिपट्टिः स्यादिति ।
नीत्रिपट्ट्या विस्तारः स्यादित्यर्थः । अत्राष्टांशादयो यथाक्रमम् उत्तममध्य-
माधमानि मानानि वेदितव्यानि ॥ १ ॥

तस्या घनमाह—

बहलं तन्निभागैकं व्यासेनाष्टांशके कृते ।

ऊर्ध्वपट्टं त्रिभागं वा मध्यं तच्चतुरंशकम् ॥ २ ॥

क्षुद्रवाजनमेकांशमथ पञ्चांशके कृते ।

व्यासे वाजनमश्च्यंशं त्रिभागं घनमुच्यते ॥ ३ ॥

बहलमित्यादि । तन्निभागैकमिति । नीत्रिपट्टिविस्तारे त्रिधा
विभक्ते एकांशेन तद्घनमित्यर्थः । ऊर्ध्वपट्टादिमानमाह — व्यासेने-
त्यादि । नीत्रिपट्टिविस्तारेऽष्टधा विभक्ते भागत्रयेणोर्ध्वपट्टं, मध्यं चतुरंशेन,
तदधः अल्पवाजनमेकांशेन च कारयेदित्यर्थः । प्रकारान्तरमाह — अथ
पञ्चांशक इत्यादि । व्यासः नीत्रिपट्टिविस्तारः । वाजनयोजनाभावपक्षे तु
यांशेन ऊर्ध्वपट्टं, व्यंशेन घनं च कुर्यादित्यन्यत्र दृष्टम् । उत्तरविस्तारादष्टां-
शेन सप्तांशेन वा हीनं नीत्रिपट्टिविस्तारं कल्पयेदित्यन्ये वदन्ति ॥ २, ३ ॥

नीत्रकर्णमानमाह—

विस्तारस्य त्रिभागैकं कर्णं नीत्रवितानतः ।

पञ्चभागद्विभागं वा सप्तभागत्रिभागिकम् ॥ ४ ॥

विस्तारस्थेत्यादि । नीत्रवितानमूत्राद् गतं नीत्रकर्णं स्वविस्तारस्य
त्रिभागेन कुर्यात् । तत्र प्रकारान्तरप्रदर्शनं — पञ्चभागेत्यादि । पञ्चधा
विभक्ते विस्तारे द्विभागेन, मसथा वा विभक्ते तस्मिन् त्रिभागेन च कर्णं
कुर्यादित्यर्थः ॥ ४ ॥

अथ धूलीनिरोधनाख्ये पटलप्रान्तपट्टिकायोजनं कर्म प्रस्तौति —

नमस्तुभ्यं भगवते पत्रनायामितौजसे ।

चराचरचरायैतन् मदनं रक्ष वार्धुचः ॥ ५ ॥

स्नातो नवाम्बरालेपः सम्प्राथ्यैवं सदागतिम् ।

सन्दध्यादायसैः कीलैर्लुपां प्रति विशुद्धधीः ॥ ६ ॥

नमस्तुभ्यमित्यादि । सदागतिः वायुः । लुपां प्रतीति ।
लुपायामित्यर्थः । सन्दध्यादिति । नीत्रपट्टमिति शेषः ॥ ५, ६ ॥

सङ्गृह्यैवमुक्तमेवासुं विधिं वितत्य दर्शयति—

अथ वह्न्यामि संक्षेपाद् धूलिकारोधमुत्तमम् ।

वायव्ये मण्डपं कुर्यात् प्रासादस्यानुरूपतः ॥ ७ ॥

तत्र कुण्डं प्रमाणेन कृत्वा चार्भिं प्रणीय च ।

संस्कृत्य च यथान्यायं पश्चाद्भोमं समाचरेत् ॥ ८ ॥

अथेत्यादि । धूलिकारोष इति तत्क्रियायाः संज्ञा । वायव्ये
वायुकोणे । प्रासादस्य गृहस्य । प्रमाणेन कुण्डनिर्माणोक्तविधानेन । यथा-
न्यायमिति । स्वगृहोक्तप्रकारेणेत्यर्थः ॥ ७, ८ ॥

होमप्रकारमाह—

पर्वतास्त्रेण मनुना सर्पिषैव ब्रह्मनिशम् ।

पश्चाच्चतुर्थे दिवसे समिदाज्यादिकं क्रमात् ॥ ९ ॥

अष्टोत्तरसहस्रं च प्रत्येकं जुहुयात् ततः ।

पायसैर्भक्ष्यमोज्याद्यैर्भोजयित्वा द्विजोत्तमान् ॥ १० ॥

चतुर्विंशतिसङ्ख्याकान् भूपणाद्यैश्च तोपयेत् ।

तेभ्योऽथ दक्षिणां दत्त्वा तथा होमं समाप्य च ॥ ११ ॥

तैरेव विप्रमुख्यैश्च सह ता नीत्रपट्टिकाः ।

प्रक्षाल्य शुद्धतोयेन नालिकेरोदकेन च ॥ १२ ॥

क्षीरेण च तथा कृत्वा चतुर्दिक्षु सुसंस्थिताः ।

आसिच्य पञ्चगव्येन सम्पाताज्येन सेचयेत् ॥ १३ ॥

पर्वतेत्यादि । मनुः मन्त्रः । समिदाज्यादिकमिति । समिदाः क्रिं चतुर्द्रव्यमित्यर्थः । एवञ्च दिनत्रये सर्पिष्वेव केवलं होमः, चतुर्थे दिवसे तु समिदाज्यादिकानां चतुर्णां द्रव्याणां यथाक्रमं होमः । विशेषाकथनात् सर्वत्र मनुः पर्वताहमेवेति लभ्यते । समिदादि-
 प्वेकैरुपि अष्टोत्तरसहस्रसङ्ख्यया होतव्यमित्याह—प्रत्येकमिति । भोज-
 जिधित्वेति । ब्राह्मणभोजनमपि चतुर्थेदिवसे एव कार्यम् । दक्षिणां
 दत्त्वेति । धनदौर्लभ्याद् मूपादिदानाशक्तावपि यथाशक्ति दक्षिणावश्यं
 दातव्येत्यभिप्रायः । चतुर्दिक्षु सुसंस्थिता इति । नीत्रपट्टिका
 इति विशेष्यम् । ताश्च गृहस्य चतसृषु दिक्षु योजनीयत्वात् चतुस्मङ्ख्या-
 का इत्यर्थतः सिध्यति । सुसंस्थिताः क्रियावसाने यथा नीत्रेषु योजयितुं
 क्षमाः, तथा ताः निर्धृत्तसर्वशिल्पाः सत्यस्तत्र तत्र यथास्थानं निवेशिताः ।
 सम्पाप्ताज्येनेति । पूर्वोक्ते होमे सम्भृतेनेति शेषः । शेषं सुबो-
 धम् ॥ ९—१३ ॥

कृत्तशेषमाह—

ततो लुपाङ्कितं यत्र तत्र तत्राभिमन्त्रयेत् ।

एवं कृत्वाथ नीत्रान्ताल्लुपानां देशिकोत्तमः ॥ १४ ॥

तत इत्यादि । 'लुपाङ्कितमिति, 'लुपानां नीत्रान्तान्' इत्यनयोः
 पदयोरयमर्थः— नीत्रपट्टेषु यत्र यत्र लुपायोगः तत्तत्स्थानं, लुपासु च यत्र
 यत्र नीत्रपट्टयोगः तत्तत्स्थानं च प्रत्येकं प्रत्येकं स्पष्ट्वा जपेदिति ॥ १४ ॥

एवं प्राच्यादिक्रमेण गृहाभिमुखं च स्थित्वा जपेदित्याह—

प्रासादाभिमुखं स्थित्वा विप्रमुख्यैश्च तैः सह ।

नमस्तुभ्यं भगवते सर्वप्राणाय वायवे ॥ १५ ॥

धूलिकारोधमस्माभिः कृतं तदनुमोदताम् ।

सम्प्रार्थ्यैवं चतुर्दिक्षु प्रदक्षिणवशात् ततः ॥ १६ ॥

देशिकेनाप्यनुज्ञातस्तैरपि द्विजसत्तमैः ।

स्थपतिः शिल्पिभिः साकं प्रणिपातपुरस्सरम् ॥ १७ ॥

कृताञ्जलिरिति प्रार्थ्यं दिक्पालेशं तदाचरेत् ।

नमोऽस्तु भूदेवंपदाम्बुजेभ्यो

नमोऽस्तु देवाय सदाचराय ।

एवं कृतायां खलु नीवपट्ट्यां

धूलीनिरोधाय दयां ददातु ॥ १८ ॥

स्थपतिस्तां समुद्घृत्य शिल्पिभिश्च यथाक्रमम् ।

नीव्रान्तेषु सनारोप्य वाद्यघोषेण भुयसा ॥ १९ ॥

प्रणम्य पूर्वं पवनं सदागतिं

गुरुं गणेशं त्वथ देवता दिशाम् ।

विधाय पूजां विधिवत् समाप्य तं

सम्प्रार्थ्य विद्धं तनुयात् सुकीलकैः ॥ २० ॥

नमस्तुभ्यं भगवते मारुताय महात्मने ।

धूलीनिरोधनं कर्तुं प्रसादं कुरु मे प्रभो! ॥ २१ ॥

प्रास्तादेत्यादि । उभयत्रापि जपितव्यं मन्त्रं प्रदर्शयति — नम-
स्तुभ्यमित्यादि । एवमाचार्यो ब्राह्मणैः सह चतुर्दिक्षु प्रदक्षिणक्रमेण
सम्प्रार्थ्य स्थपतिमाहूय 'त्वं नीवपट्टं सन्धेहि' इत्यादिशेत् । स चान्येः
शिल्पिभिः साकं कृताञ्जलिपुटो देशिकं ब्राह्मणांश्च प्रणम्य दिक्पालान्
सम्प्रार्थ्य 'नमोऽस्तु भूदेवे'त्यादिकं मन्त्रमुच्यते नानाविधवाद्यघोषपुरस्सरं
नीवपट्टं यथाविध्युद्घृत्य नीव्रान्तेषु समारोपयेत् । ततो यथाचारं
गुरुगणेशादिपूजां निर्वर्त्य 'नमस्तुभ्यं भगवते मारुताये'त्यादिमन्त्रेण
सम्प्रार्थ्य सुदृढैः कीलैः तत्पट्टिकां विद्धां कुर्यादित्याह — 'सम्प्रार्थ्यैश्च-
मित्यादिभिः प्रसादं कुरु मे प्रभो' इत्यन्तैः श्लोकैः ॥ १५ — २१ ॥

अथ पाट्टिकाप्रमाणमाह —

यवात्यष्टिभित्तव्यासा पट्टिका कथिता बुधैः ।

यवानां नवकं प्रोक्तं बहलं शिल्पकोविदैः ॥ २२ ॥

यथात्पृष्ठमितेत्यादि । अल्पे मप्तदश । पट्टिकाया विस्तारः
सप्तदशयामितः । घन यवनवक्रमितं च म्यादित्यर्थः । तथाच विस्तारार्थेन
घनं कल्पमित्युक्तं भवति ॥ २२ ॥

पट्टिकानामन्तरमानमाह—

बहलात् पादहीनं तु तासामन्तरमीरितम् ॥ २३ ॥

बहलादित्यादि । यवनवक्रात् पादहीनं सपादयवनद्वयन्यूनम् ।
कश्चिन्मातृकायां 'यथात्पृष्ठी'त्यादिकं पत्रं न पठ्यते ॥ २३ ॥

अथ वशमानमाह—

उत्तरेण प्रवक्ष्यामि वंशमानं यथाविधि ।

अर्धं वा पादहीनं वा वंशस्योच्छ्रयमिष्यते ॥ २४ ॥

उच्छ्रयेण तथा तारमिति शास्त्रविदो विदुः ।

उत्तरेणेत्यादि । अर्धं वेत्यादि । उत्तरघनादर्धांशेन, तस्मात्
पादोर्धांशेन वा वशोच्छ्रयः कार्य इत्यर्थः । उच्छ्रय उन्नति । कचिदुत्तर-
घनेन तुल्यापि वंशोन्नति क्रियते । वशविस्तारमाह — उच्छ्रयेणे-
त्यादि । अर्धं वा पादहीनं वेति अत्रापि योज्यम् । श्रीकृष्णम् —

‘उच्छ्रयेण तथा तारमुच्छ्रयेण समं तु वा’

इत्याह । तारो विस्तारः ॥ २४ ॥

अथ कूटमानमाह—

विकृतिलुपाना तासां सर्वासा सकलबहलतदृशतरा ॥ २५ ॥

परिधिः कूटस्थेष्टा सा कथिता शिल्पशास्त्रज्ञैः ।

विकृतीत्यादि । समचतुरश्रे षुद्धे कूटेन योज्यमानाः सर्वा एव
लुपाः विकृता एव भवेयुरित्यभिप्रायेणाह — विकृतिलुपानामिति ।
तथाचायमर्थः — कूटे योज्यमानानां सर्वेषां लुपाग्राणां घनेषु मङ्गलितेषु
यत्न्यते, तन्मानेन कूटपरिणाह कुर्यादिति । शिल्परहने पुनः —

“उत्तरतारसमानं कुर्याद् वा तत्र कूटविक्रमम् ।

सार्धं वा ऋ मपाद् द्विगुणं वा कारयेद् यथाशोभम् ॥”

इति पक्षान्तरमपि दृश्यते ॥ २५ ॥

कूटमूले विकृतिलुपासङ्गयामनुसृत्य कांशेचत पट्टानपि योजयेदित्याह—

यावत्यो विकृतिलुपास्तावन्त्यश्राणि कूटस्य ॥ २६ ॥ -

वृत्तं वापि समस्तं तक्षणकुशलैस्तु कारयेन्मतिमान् ।

यावत्य इत्यादि । वृत्तं चेत्यादि प्रकारान्तरप्रकटनम् । तक्षणकुशलैरित्यनेन बलाधानायान्यदपि वा युक्त्या कल्पयामिति सूचयति ॥ २६ ॥

कूटद्वैर्घ्यमाह—

व्यासार्धाधिकदीर्घं पादोनाक्षं तथैव नेत्रं वा ॥ २७ ॥

धुर्धूरप्रसवाभं कूटं कुर्यादधोमूलम् ।

व्यासार्धेत्यादि । व्यासश्चार्धात् कूटस्यैव । पादोनाक्षमिति । पादोनाक्षद्विगुणमित्यर्थः । नेत्रमिति । द्विगुणमित्यर्थः । एवञ्च स्वविस्तारदर्धाधिकं पादोनाक्षद्विगुणं द्विगुणं चेति त्रिप्रकारं कूटद्वैर्घ्यं विहितं वेदितव्यम् । कूटसन्निवेशमाह— धुर्धूरप्रसवाभमिति । प्रसवं पुष्पम् । निवेशने नियमः— अधोमूलमिति । अधिकं तु—

“कूटः कोटिलुपाग्रकल्पितशिखासम्प्राप्तपार्श्ववटः

पार्श्वक्रान्तलुपाग्रन्ध्रनिहितायःकीलसङ्कीलितः ।

आधरोऽस्य लुपाग्रकल्पितशिखा तस्मादधोमूल ए-

वोक्तोऽसौ विकृता लुपाश्च सकला गेहे समाढ्यश्रके ॥”

धुर्धूरप्रसवोपमोऽष्टनृपकोणो वा तथा वर्तुलः

संफुल्लान्जयुतोऽयवाथ गुलिकारूपः स्वमध्यादधः ।

विस्तारद्विगुणायतस्तदुरगाद्यंशोनदीर्घोऽथवा

कूटोऽढ्यादियवोत्पन्नविलसन्मध्यप्रदेशो भवेत् ॥

प्रायः सर्वलुपाघनोन्मितपरीणाहं करोतुत्तर-

व्यासप्रायततं तथाद्दुत्कृतैर्योन्यादिभिः संयुतम् ।

पट्टं कोटिलुपावितानसंशयाभं लुपासङ्गम-

स्यानं पत्रपदोर्ध्वमित्यमुदितं कूटस्वरूपादिकम् ॥

इति चान्द्रिकावचनादवगन्तव्यम् ॥ २७ ॥

अथ तत्रम्यपट्टमानमाह —

पट्टं किञ्चित् कुर्यात् कूटस्य लुपावितानतारसमम् ॥ २८ ॥

उत्तरवन्नैवोर्ध्वं पट्टमधश्चोर्ध्वतो हि घनम् ।

पट्टमित्यादि । कूटस्पेति न केवलं कूटस्य, वंशस्यापीति श्री-
कुमारः । लुपावितानतारसममिति । कोटिलुपाग्रविस्तारतुल्यायाममि-
त्यर्थः । पट्टयोजनस्यान नियमयति— उत्तरवदित्यादि । चूलिकोत्तरे पट्टः
उपरि निवेश्यते, कूटपट्टस्तु तस्याध एव संयुज्यत इति भावः । 'ऊर्ध्वतो
निघनमि'ति शिल्परत्नपाठः ॥ २८ ॥

अपिधानमानादिकमाह —

तलोच्छ्रयार्धमुदितमपिधानस्य विरतृतम् ॥ २९ ॥

पादं वाप्यथ पादोनं कीर्तितं तदवाङ्मुखम् ।

बहलं जन्मतुल्यं स्यात् पादोनं वार्धमेव वा ॥ ३० ॥

वेदमपुंसः शिरोदेशमपिधानमितीरितम् ॥ ३०^३ ॥

तलोच्छ्रयेत्यादि । तलमधिष्ठानम् । आपिधानं वेदमशिरोदेश
इति समनन्तरेमेव वक्ष्यति । पादोनमिति । अधिष्ठानोच्छ्रये
चतुर्धा विभक्तं त्रिभिरशैर्युक्तमित्यर्थः । अपिधाननिवेशनविधिः—तदवाङ्-
मुखमिति । तस्य घनमाह — बहलमित्यादि । जन्म पादुकम् । जन्म-
तुल्यं पादुकाघनतुल्यम् । वार्धमेव चेति । 'सार्धमेव वे'ति पाठः
'पादुकोच्चेन बहलं सममर्थं त्रिपादकम्' इति शिल्परत्नपाठेन विरु-
ध्यते । शेषं सुगमम् ॥ २९, ३०^३ ॥

इति यास्तुषि ८ ८८ इति धूलीनिरोधन नाम
द्वादशोऽध्यायः ।

अथ द्वारविन्यासो नाम त्रयोदशोऽध्यायः ।

अथ नवमाध्यायशेषतया अवनतयन्त्रेण भूमेः समीकरणं द्वारविन्यासादिकं च प्रदर्शयितुमध्यायान्तरमारभ्यते । तत्र प्रथमम् अवनतयन्त्रस्य लक्षणं तेन समतलत्वावगमनप्रकारं च प्रदर्शयति —

अथ कुर्यादवनतं पट्टिकाभिस्त्रिभिः (?) पुनः ।

साङ्गुलीकरमानाभिस्त्रिभिश्च्यथ्रं दृढं तथा ॥ १ ॥

वापीं कृत्वा जलैः पूर्णां तस्यां शङ्कुद्वयं न्यसेत् ।

तोयोर्ध्वतुल्योन्नतयोस्तयोर्भूर्ध्रोः पदद्वयम् ॥ २ ॥

निधाय व्यथ्रकस्यैतदूर्ध्वाश्रावद्धलम्बकम् ।

यत्राधःपट्टिकायां तत् स्पृशत्यङ्गमथालिखेत् ॥ ३ ॥

एवं कृत्वा ह्यवनतं तेन निम्नादि नीयताम् ।

अङ्कात् सूत्रगतियत्र तन्निम्नं चान्यदुन्नतम् ॥ ४ ॥

पट्टिकाङ्केन लम्बस्य संयोगे समभूतलम् ।

अथेत्यादि । साङ्गुलीकरमानाभिरिति । पञ्चविंशत्यङ्गुलमितभिरित्यर्थः । 'साङ्गुलीकरमानाभिरिति' केषाञ्चित् पाठः । तःपक्षे पञ्चविंशत्यङ्गुलपरिमिताभिरित्यर्थः । प्रमाणप्रदर्शनाय त्रिभिरित्यस्य पुनरुपादानम् ।

“पट्टिकाभिस्त्रिभिः पुनः ।

साङ्गुलीकरमानाभिस्त्र्यथ्रं सम्बध्य निश्चलम् ॥”

इति शिल्परत्नपाठः । व्यथ्रमिति । त्रिकोणाकारमित्यर्थः । चापीमित्यादि । जलस्य समीकरणस्वभावत्वात् तत्र निर्मोन्नतत्वपरिहारायैषा क्रिया । तोयोर्ध्वतुल्योन्नतयोरिति । जलोपरि समप्रमाणेन स्थितयोरित्यर्थः । तयोः द्वयोः कीलयोः । पदद्वयमिति । व्यथ्राकारस्यास्य यन्त्रस्य पार्श्वयोरे पट्टिके प्रसृते, ते इत्यर्थः । एवमवनतयन्त्रं शङ्कुभूर्ध्रोः संस्थाप्य ऊर्ध्वाश्रादेकं सूत्रमग्रे लोष्टादिनिबद्धमधः प्रसारयेत् । तत्र सूत्रं तिर्यक्पट्टिकायां यत्र स्पृशति, तत्र चिन्दुनाङ्कयेत् । अथ उद्धृत्य तस्मिन् भूपृष्ठे निवेशिते तिर्यक्पट्टिकाकृतादङ्गात् सूत्रस्य गतिर्यत्र, तन्निम्नं ज्ञेयम् ।

पार्श्वान्तरमर्थादुन्नतं भवति । अङ्गस्य सूत्रस्य च सुसूक्ष्मो योगो यदा भवति, तदा तद् भूतलं निम्नोन्नतत्वरहितमित्यवगन्तव्यमित्याह — ऊर्ध्वाश्रायद्धलन्म्यकमित्यादि । शेषं सुगमम् ॥ १-४३ ॥

एवं प्रथमं भूषणं समीकृत्य अनन्तरं गृहाधिष्ठानाधारतया उपपीठ-
मिति कञ्चिदवयवं योजयेदित्याह —

अधिष्ठानस्य चाधस्तादुपपीठं प्रयोजयेत् ॥ ५ ॥

अधिष्ठानस्येत्यादि । अधिष्ठानस्य स्वरूपलक्षणादिकं नवमा-
ध्याये प्रपञ्चितम् ॥ ५ ॥

अस्योपपीठस्य फलमाह—

रक्षार्थमुन्नतार्थं च शोभार्थं च प्रचक्षते ।

रक्षाधेमित्यादि । अधिष्ठानस्येत्यार्थम् ॥ ५३ ॥

तस्य प्रमाणमाह—

समं त्रिपादमर्धं वा पञ्चांशद्व्यंशमेव वा ॥ ६ ॥

सपादं वाथ सार्धं वा पादोनद्विगुणं तु वा ।

द्विगुणं वात्र कर्तव्यमधिष्ठानस्य तुङ्गतः ॥ ७ ॥

सममित्यादि । अधिष्ठानस्य तुङ्गत इत्येतत् सममित्यादिषु प्रत्येकं सम्बन्धनीयम् । तुङ्ग उन्नतिः । पञ्चांशद्व्यंशमिति । अधिष्ठानतुङ्गे पञ्चधा विभक्ते ततोऽशद्वयेनेत्यर्थः । एवं 'सम'मित्यादिभिः 'द्विगुणं च'त्यन्तैः प्रकारैः उपपीठस्योन्नतिरष्टधा प्रदर्शितेति मन्तव्यम् ॥ ६.७ ॥

पादुकाख्यप्रथमावयवाव् उपपीठस्य निष्क्रमप्रमाणमाह —

आद्यङ्गपादुकादस्य निष्क्रमं करमानतः ।

पादोनं वाथ हस्तं वा सपादं सार्धमेव वा ॥ ८ ॥

पादोनद्वितयं वा स्यात् किप्लुद्वितयमेव वा ।

उपपीठं प्रकर्तव्यं मञ्चकाद्युक्तमार्गतः ॥ ९ ॥

आद्यङ्गेत्यादि । आद्यङ्गम् अधिष्ठानम् । इह निष्क्रमश्चार्थाद्
विस्तारो भवति । पादोनमित्यस्य हस्तमिति विशेष्यम् । 'सपादं सार्धमेव
वे'त्यस्य स्थाने दृष्टः 'सपादं वा प्रकीर्तितमि'ति पाठः प्रक्रमविरुद्धः ।
किष्कुशब्दो हस्तपर्यायः । एवमत्रोपपीठविस्तृतिः षट्प्रकारा अन्यकृता
प्रदर्शिता । वाशब्देन समुच्चघादिग्रन्थान्तरोक्तमपि प्रमाणं ग्राह्यमिति
सूचयति । मञ्चकाद्युक्तमार्गत इति । नवमाध्याये यानि मञ्चकगल-
मञ्चकादीनि पञ्चाधिष्ठानान्युक्तानि, तेषु यस्य यस्य यद्यत् प्रमाणभूषणा-
दिकं विहितं, तत्तदनुसृत्य तस्य तस्योपपीठं कल्पयेदित्यर्थः । अधिष्ठान-
द्रव्येणैवोपपीठमपि निर्मातव्यमित्यादिका विशेषाश्चान्यतोऽवगन्तव्याः ॥

[८, ९ ॥

अथ जलप्रणाठीस्थानमाह—

उपपीठबहिर्भागमवटाङ्गणमीरितम् ।

तदैशान्यां प्रकर्तव्यो वारिमार्ग उदङ्मुखः ॥ १० ॥

उपपीठेत्यादि । अवटाङ्गणं गृहान्तर्भागस्थमङ्गणम् । तदैशा-
न्यामिति । तस्य अवटाङ्गणस्य ईशकोण इत्यर्थः । 'अपदाङ्गणमि'त्यप-
पाठः । उदङ्मुख इति । प्राङ्मुखोऽपि वा स भवेत् ॥ १० ॥

मल्लिकाकुट्टिमस्य स्थानं दर्शयति—

अङ्गणेन मुखायामहीनेनाष्टकृतेः पदम् ।

कृत्वा पदद्वयं त्यक्त्वा सौम्ये प्राच्यां पदं त्यजेत् ॥११॥

पदेऽन्यरिमन् प्रकर्तव्यं मल्लिकाकुट्टिमं बुधैः ।

अङ्गणेनेत्यादि । मल्लिकाकुट्टिममिदं धर्मदेवतास्थानमिति साम्प्र-
दायिकाः । अङ्गणेनेत्यादीनामयमर्थः— पूर्वोक्ते अवटाङ्गणे मुखायामात्
कश्चिदंशं दक्षिणोत्तरभागयोः समं त्यक्त्वा अवशिष्टं भागं चतुष्पाष्टिपदकं
कुर्यात् । तत्र उत्तरस्यां दिशि पदद्वयं, प्राच्यामेकं च पदं त्यक्त्वा अन्य-
स्मिन् पदे मल्लिकाकुट्टिमं यथोक्तं निर्मातव्यमिति । अष्टकृतिः अष्टानां
वर्गः, चतुष्पाष्टिरिति यावत् ॥ ११, ११ ॥

तस्य प्रमाणादिकमाह —

उपपीठादिसंयुक्तं तुर्यश्रं ध्वजयोनिकम् ॥ १२ ॥

विस्तारसम उत्सेधः पादोनं वा यथोचितम् ।

गृहाद्यङ्गानुरूपेण कर्तव्यं मञ्चकादिभिः ॥ १३ ॥

उपपीठादीत्यादि । आदिशब्देन अधिष्ठानावयवान्तराण्यपि ग्रा-
णाणि । तुर्यश्रमिति । औचित्यात् समचतुरश्राकारगृहानुरूप्यसम्पादना-
योक्तम् । शोमानुरोधायु —

“केतूत्थं तुल्यतारातति जलनिधिकोणं च वस्वश्रकोणं

वृत्तं वा खोपपीठाद्यवयवसहितं कैरवाद्यन्वितं वा ।

गृहाधिष्ठानतुङ्गं कुहचिदपि तदूर्ध्वादिरुद्रान्तभागै-

र्हीनं वा रज्जुवेधाद्यपगतमुदितं मल्लिकाकुट्टिमं तत् ॥”

इति चन्द्रिकोक्तविधया अष्टाश्रादिकमपि तत् भवेत् । ध्वजयोनिक-
मिति । एकावशेषात्मको ध्वजयोनिरिति पूर्वमुक्तम् । विस्तारसम इति ।
स्वस्य विस्तारेण सम इत्यर्थः । पादोनमिति । विस्तारादित्यर्थम् । गृहा-
द्यङ्गानुरूपेणेत्यादि । आद्यङ्गम् अधिष्ठानम् । गृहस्य मञ्चकादिषु पञ्चस्व-
धिष्ठानेषु यादृशमधिष्ठानं कल्पितं तादृशमेव मल्लिकाकुट्टिमस्याप्यधिष्ठानं
कार्यमित्यर्थः । स्पष्टमन्यत् ॥ १२, १३ ॥

अथ पादुकाप्रक्षेपणात्मकं गृहारम्भविधिमाह —

अथातः सम्प्रवक्ष्यामि रचनां सर्ववेशमनाम् ।

गृहाणां करणे शस्ते मुहूर्ते स्थपतिः स्वयम् ॥ १४ ॥

स्नातोऽथ वाससी श्लक्ष्णे नवीने परिधाय च ।

उत्तरीयादिभिः सर्वैरनुलेपैरलङ्कृतः ॥ १५ ॥

सम्पूज्याथ गणाधीशं विप्रेभ्यो दीयतां वसु ।

आद्यङ्गार्थं तु तद्द्रव्यमाशीर्वादैर्द्विजेरितैः ॥ १६ ॥

सहितः प्राङ्मुखः स्थित्वा विन्यसेत् तत्र पादुकम् ।

जन्माद्यमपिधानान्तं बुद्ध्या निश्चित्य मन्दिरम् ॥ १७ ॥

अथात इत्यादि । तद्द्रव्यमिति । पादुकमिति विशेष्यम् ।
येन द्रव्येण दारिद्र्यकादिना अधिष्ठानं निर्मातुमिष्ट, तेन द्रव्येण कृतमित्यर्थः ।
जन्म पादुकम् ॥ १४-१७ ॥

पादुकस्य निष्क्रमप्रमाणमाह —

पत्रमानमिति प्रोक्तमुत्तराज्जन्मनिष्क्रमः ।

समं तत् परितः कुर्याद् दिग्विदिक्ष्वङ्गुलाष्टकम् ॥ १८ ॥

प्रायेण नृणां भवने पत्रमानमुदाहृतम् ।

अन्यत्र कूपादिभ्योऽथ बहिर्योनिः प्रकीर्तितः ॥ १९ ॥

पत्रमानमित्यादि । अयमभिप्रायः — उत्तरबाह्यपार्श्वदोरभ्य
एकं सूत्रं लम्बाकारेणाधः पातयेत् । भूषुष्टे तद्योगस्थानाद् अष्टावङ्गुलानि
परितः पादुकं निष्क्रमस्य शशीयात् । स एष पादुकानिष्क्रमः पत्रमान-
मित्युक्तमिति । तथाच चन्द्रिकायां —

“सर्वत्रोत्तरबाह्यसूत्रविहितालम्बाद् बहिः कुट्टिमः ;

स्याष्टाष्टाङ्गुलनिष्क्रमो य उदितस्तत् पत्रमानं विदुः ।”

इति । परं त्वत्र कुट्टिमस्य जगत्परपर्यायस्य तादृशो निष्क्रमः पत्रमान-
मित्युक्तम् । प्रकृतप्रत्यक्षता तु जन्मनिष्क्रमः पत्रमानमित्युच्यते इति परं
व्यतिरेकः । 'जन्म पादुकमित्युक्तं पुरस्तात् । एतच्च कुट्टिमस्याधो निवे-
श्यते इति नवमाध्यायविबृताधिष्ठानलक्षणात् प्रतीयते । यदि प्रमाणान्तराद्
उभयोरपि तादृशो निष्क्रमः साध्यते, तर्हि नानयोर्वाक्ययोर्भेदः कल्पयितुं
शक्यः । कुट्टिमस्याहुलनिष्क्रमे पक्षान्तरमपि तेन प्रकटितं —

“यद्वा तद्विगुणं च तन्निगुणितं वा तद् विधेयं तथै-
वावाच्युत्तरयोः षडङ्गुलमदो द्वन्द्वप्रतीच्यां क्वचित् ॥”

इति । तद्द्विगुणम् अष्टाङ्गुलद्विगुणमित्यर्थः । एवं त्रिगुणादिष्वपि व्याख्ये-
यम् । पादुकानिष्क्रमश्चायं स्वगृहयोनिरेव भवेदित्यभिप्रायं मनसि निधाया-
न्यत्र कूपादिकल्पने योनिकल्पननियममाह — अन्यत्रेत्यादि । आदि-
शब्देन वर्षाभूगर्भगृहादयो ग्राह्याः । गृहे कूपवाप्यादिकरणे तु चहिर्योनि-
र्भवेत् । पादुकानिष्क्रमस्तु गृहयोनिः तदविरुद्धयोनिर्वा भवेदिति भावः ।
स्पष्टमन्यत् ॥ १८, १९ ॥

अथ पादुकाया आधारत्वेनापि उपानाख्यः कश्चिदवयवो योज्य
इत्याह —

उपानं परितः कृत्वा विन्यसेत् तत्र पादुकम् ।

उपानमित्यादि । परितः दिक्षु विद्विक्षु च । तत्र उपाने । अस्य
मानं तु — “उपपीठोच्चसमोचां मासूरोपानहं करोतु दृढम्” इति चन्द्रि-
कावचनादितोऽवगन्तव्यम् । उपानोपानहौ समानार्थे ॥ १९३ ॥

अथ पादुकानिक्षेपप्रसङ्गाद् वास्तुनो जीवभूतस्य गर्भस्य स्थानमात्र-
मिह प्रदर्शयति —

द्वारस्य दक्षिणे स्तम्भे गर्भन्यासो विधीयते ॥ २० ॥

पादुकोपरि विप्रस्य नृपाणां तदधः स्मृतम् ।

विशां तु तदधस्ताच्च तदधः शूद्रजन्मनाम् ॥ २१ ॥

द्वारस्येत्यादि । दक्षिणे स्तम्भ इति । दक्षिणस्तम्भमूलं
इत्यर्थः । अत्रापि वर्णक्रमेण विशेषमाह — पादुकोपरीत्यादि । तदधः
पादुकाया अधोभागे । विशां तु तदधस्तादिति । पादुकाधारमूतो-
पानस्याप्यधस्तादित्यर्थः । एवमुपर्यपि । गर्भद्रव्यादिकं तु भ्रमनादितो-
ऽवगन्तव्यम् । पष्ठाध्याये कश्चिद् गर्भन्यास उक्तः, स तु प्रमादजनित-
सन्धिवेधादिदोषप्रशमनार्थः । अयं तु गृहरक्षाद्यभ्युदयार्थ इति तद्विदः ॥

गर्मस्थापनानन्तरमेव तदुपरितनम् उपानादिकं न्यसेदित्याभिप्राये-
णाह —

विन्यसेज्जन्मनो मूर्ध्नि जगत्याद्यपि देशिकः ।

एवं कृत्वा तदाद्यङ्गं तलिपं तत्र विन्यसेत् ॥ २२ ॥

विन्यसेदित्यादि । जन्म पादुकम् । जगती कुट्टिमाख्यमधिष्ठा-
नावयवान्तरम् । आदिशब्देन यथायथं कुमुदगलतत्पट्टिकादयो विव-
क्षिताः । गर्मन्यासप्रसङ्गाद् देशिक इत्युक्तम् । तस्यैव द्वि समन्त्रके तद्वि-
न्यासेऽधिकारः । तलिपः स्तम्भः । तदाद्यङ्गं गृहस्याधिष्ठानमित्यर्थः ॥ २२ ॥

दारुस्वीकरणं पश्चान्निधिगेहस्य लक्षणे ।

वक्ष्ये नैवात्र वक्ष्यामि ग्रन्थबाहुल्यतो भयात् ॥ २३ ॥

दारुस्वीकरणमित्यादि स्पष्टार्थम् ॥ २३ ॥

अथ 'द्वारस्तम्भन्यासो जन्मनि तस्योदितश्च शिल्पिवरैः' इति पञ्चमा-
ध्याये उक्तं, तत्र जन्मशब्देन पादुकोक्तेति तत्प्रसङ्गात् तदुपरि स्थापनीयस्य
द्वारस्तम्भस्य लक्षणं प्रदर्शयिष्यन् प्रथमं तद्विन्यासमाह —

द्वारं च दिक्षु कर्तव्यं सर्वेषामपि वेदमनाम् ।

मध्यस्थं द्वारमध्यं स्याद् वास्तुमन्दिरसूत्रयोः ॥ २४ ॥

द्वारमित्यादि । दिक्षु कर्तव्यमिति । तत्रापि दक्षिणशालायाम्
उत्तराभिमुखं, पश्चिमशालायाम् पूर्वाभिमुखम्, उत्तरशालायां दक्षिणाभिमुखं,
पूर्वशालायां पश्चिमाभिमुखं च मुख्यद्वारं कर्तव्यमित्यादिको विशेषोऽन्यत्र
दृश्यते । द्वारस्थानविषयमूतं देवतापदादिकं तु पूर्वमत्रैव प्रपञ्चितम् ।
मध्यस्थेत्यादि । अयमर्थः — वास्तुसूत्रगृहसूत्रयोर्मध्ये द्वारमध्यं यथा
स्यात् तथा तन्निवेशनीयमिति । इह वास्तुसूत्रम् अङ्गणसूत्रं भवतीति
'द्वाराण्यङ्गणगेहमध्यासिरयोर्मध्यस्थमध्यानी'ति चन्द्रिकावचनाद् विज्ञा-
यते । अनेनैव च वचनेन ते द्वे अपि सूत्रे मध्यसूत्रे स्थापनामित्यप्यव-
गम्यते ॥ २४ ॥

उपद्वाराणां विन्यसनक्रममाह —

उपद्वाराणि युज्यन्तां प्रादक्षिण्यात् स्वयोनितः ।

उपद्वाराणीत्यादि । स्वयोनित इति । अत्र गुरुदेवः —

“द्वारव्यासोच्चमखिलमङ्गुलीच्छेदवर्जितम् ।

अङ्गुलीकृत्य वसुभिर्वृद्धमर्कासशेषितम् ॥

भायः स्याद् रामवृद्धानि मन्वाप्तानि व्ययः स्मृतः ।

त्रिवृद्धान्यष्टभिर्हत्वा योनिर्भासमुद्भवेत् ॥

पर्यन्ते त्रिंशदाप्ते तु तिथिर्वारं च सप्तभिः ।

आयाधिकानुकूलं द्वारं श्रेष्ठं तथा गृहम् ॥”

इति वदति । वृद्धं गुणितम् । आप्तं हत्वावशिष्टम् ॥ २४ ॥

अथ द्वारस्तम्भविस्तारमाह —

द्वारपादस्य विस्तारं तुल्यमुत्तरतारतः ॥ २५ ॥

स्वस्वयोन्या गृहादीनां कल्प्यन्तां द्वारयोनयः ।

द्वारपादस्येत्यादि । पादः स्तम्भः । तारो विस्तारः । उत्तरं

चेह द्वारस्तम्भोपरि निधीयमानं ग्राह्यम् । द्वाराणां योनिनियममाह —

स्वस्वयोन्येत्यादि । गृहादिकं यथोनिकं विहितं, तथोनिकमेव तदुप-

श्लिष्टं द्वारमपि स्यादित्यर्थः ॥ २५, २५ ॥

द्वारप्रमाणमाह —

प्रस्तरोत्तरयोर्मध्यं पञ्चधा विभजेद् ध्रुवः ॥ २६ ॥

द्वारायामं चतुर्भागं शेषांशे सूर्यभाजिते ।

शिरोमानं तु सप्तांशं पञ्चांशं गुल्फमिष्यते ॥ २७ ॥

उत्सेधशेषं परिधेर्द्वारतारमुदाहृतम् ।

प्रस्तरोत्तरयोर्मध्यमष्टभागविभाजितम् ॥ २८ ॥

सप्तांशमायतं कुर्यान्नवपञ्चांशविस्तरम् ।

उत्सेधशेषं नवभिर्हत्वा पञ्चांशकं शिरः ॥ २९ ॥

गुल्फमानं चतुर्भागं कुर्याच्छास्त्रविशारदः ।

अथवा गुणतारं वा कुर्याद् द्वारं यथोचितम् ॥ ३० ॥

प्रस्तरोत्तरयोरित्यादि । प्रस्तरः द्वारस्याधस्तनं फलक-
मिति साम्प्रदायिकाः । चतुर्भागमिति । कुर्यादिति शेषः । शेषांशः
अवशिष्ट एकोऽंशः । सूर्याः द्वादश । तेषां द्वादशभागानां विनि-
योगमाह — शिरोमानमित्यादि । शिरः द्वारस्योपरितनं फलकम् ।
द्वारविस्तारमाह उत्सेधेत्यादि । परिधिः द्वारपर्यन्तमानम् । प्रकारा-
न्तरेणापि द्वारमानमाह — प्रस्तरेत्यादि । मध्यमष्टभागविभाजि-
तमिति । प्रस्तरोत्तरान्तरालमानमष्टधा विभक्तं यदि भवेत्, तदा वक्ष्यमा-
णक्रमेण तद्विनियोग इति तात्पर्यम् । नवपञ्चांशविस्तरमिति ।
आयामे नवधा विभक्ते पञ्चांशेन विस्तारं कुर्यादित्यर्थः । उत्सेधशेष-
मिति । अष्टधा विभक्ते प्रस्तरोत्तरमध्यमाने आयामाय विनियुक्ता अंशाः
सप्त । अवशिष्ट एकोऽंश एवह उत्सेधशेषेणोच्यते । नवभिर्हत्वा नवभिर्भागै-
र्विभज्य । तृतीयमपि द्वारप्रमाणविधिमाह — अथचेत्यादिना श्लोकार्धेन ।
अयमभिप्रायः — प्रथमं द्वारस्य स्वदिग्योनिर्यथा स्यात् तथैकं परिधिं कल्पयेत् ।
ततस्तमर्धाकृत्य एकस्मिन्नर्धे वस्वादिदशनान्तासु पञ्चविंशतिसहस्रासु
एकादश, पञ्चदश, एकोनविंशतिः, त्रयोविंशतिः, सप्तविंशतिः, एकत्रिंशदि-
त्येताः सहस्रा वर्जयित्वावशिष्टाभिः प्रत्येक विभक्ते सति तत्तत्तुरंशैर्विस्ता-
रमवशिष्टांशैर्द्वारस्य दैर्घ्यं च कल्पयेत् । यथा—दशभागे परिध्यर्धे चतुर्भागो
विस्तारः षड्भागो दैर्घ्यं भवति । एवं विभागान्तरेष्वपीति ॥ २६-३० ॥

अथ दिग्बिदिग्भेदकारकेभ्योऽन्तरालेभ्यो बहिर्गतागतसौकर्याय निवेश-
नीयानां मार्गद्वाराणामभिमुख्यनियममाह—

आग्नेय्यामजिरद्वारं दक्षिणाभिमुखं स्मृतम् ।

प्रत्यङ्मुखं तु नैर्ऋत्यां वायव्यां तदुदङ्मुखम् ॥ ३१ ॥

ईशे तत् प्राङ्मुखं कुर्यात् तानि स्युः पादुकोपरि

आग्नेय्यामित्यादि । तानि द्वाराणि, अर्थाद् द्वारास्तम्भाः ।
शेषं स्पष्टम् । अधिकं तु —

“कुर्यात् प्राङ्गतो गमागमकृते द्वारं महत् पादुके
तद्वाह्ये पश्चि पादुकोपरि गतं त्यक्त्वा मसूरोच्छ्रयम् ।
मार्गव्यासचतुर्गुणेन परिधिः स्वाभीष्टयोनिर्यथा
तद्व्यासं तु तथा करोतु च विदिग्धामास्ति चेत् कुट्टिमम् ॥”

इति चन्द्रिकावचनादवगन्तव्यम् ॥ ३१, ३३ ॥

इति वास्तुविद्यालघुविभृती द्वाराविन्यासो नाम
त्रयोदशोऽध्यायः ।

अथ कवाटद्वारविन्यासो नाम चतुर्दशोऽध्यायः ।

अथ पूर्वाध्यायान्ते योऽयं द्वारास्तम्भविन्यास उक्तः, तत्प्रसङ्गात् कवा-
टलक्षणं प्रस्तौति —

कवाटद्वितयं कुर्यान्मातृपुत्र्यभिधं बुधः ।

कवाटद्वितयमित्यादि । मातृपुत्र्यभिधमिति ।

“माता वामगता कवाटफलका सा सूत्रपट्ट्याश्रया
पुत्री दक्षिणगामिनीति सकलद्वारेषु सम्प्रेक्ष्यताम् ॥”

इति ग्रन्थान्तरे दर्शनाद् द्वयोः कवाटपुटयोः वामपार्श्वस्थितस्य मातेति,
दक्षिणपार्श्वस्थितस्य पुत्रीति च संज्ञेति विज्ञाप्यते । अन्तिवेषेऽपेदेन कवा-
टभेदान् प्रत्येवमाह शुभदेवः —

“कवाटानि चतुर्धा म्युर्युग्मं चायुग्ममेव च ।
संहारो धावनं चैषां पृथग् लक्षणमुच्यते ॥
कवाटयुगलाभ्यां तु स्थिताभ्यां वामदक्षिणम् ।
सस्कन्धपट्टिकाभ्यां स्याद् युग्मं यत्राभिधीयते ॥

वामभागे स्थितं त्वेकमयुग्माख्यं कवाटकम् ।

गूढप्रवेशनिर्यूहं स्तम्भे वाप्युत्तरेऽपि वा ॥

संहाराख्यं कवाटं स्याद् भित्तिगूहं च धावनम् ॥”

इति । एषां विनियोगमपि स एवमाह —

“देवद्विजन्तृपाणां तु युग्मायुग्मे च पूजिते ।

अयुग्मादीनि चान्येषां कवाटानि भवन्ति हि ॥”

इति । फलकायोजनं प्रति च —

“फलकाभिरयुग्माभिर्युग्माभिश्च सुरालये ।

कवाटं तु मनुष्याणां स्यादयुग्माभिरेव च ॥”

इत्याह ॥

अथ मातृकवाटफलकप्रोतसूत्रपट्ट्याः मानमाह —

द्वारतारे चतुष्पञ्चषट्सप्ताष्टविभाजिते ॥ १ ॥

एकांशः सूत्रपट्टिः स्यात् समं वा बहलं भवेत् ।

अर्धं वा पादहीनं वा बहलं परिकीर्तितम् ॥ २ ॥

द्वारतार इत्यादि । तारः विस्तारः । सूत्रपट्टिः स्यादिति । सूत्रपट्ट्याः विस्तारः स्यादित्यर्थः । सममिति । स्वविस्तारेणेति शेषः । बहलं घनम् । बहलकल्पने पक्षान्तरमाह — अर्धं वेत्यादि । अत्राप्यर्थात् स्वविस्तारादिति योज्यम् ॥ १, २ ॥

एवं सूत्रपट्टिकाया विस्तारबहले प्रदर्शिते । दैर्घ्यं तु द्वारदैर्घ्येण तुल्यं कार्यमित्याह —

द्वारायामसमायामा कार्या युग्माश्च पङ्क्तयः ।

अद्वयादिवैशमकृत्यन्ताः पङ्क्तयः परिकीर्तिताः ॥ ३ ॥

द्वारायामसमायामा कार्येति । अथ तत्र योजनीयानां पञ्चमुक्तानामन्तराले निवेशनीयायाः पङ्क्त्याः सङ्गधानियममाह —

युग्माश्च पङ्क्तय इति । एतेन पद्ममुकुलान्ययुग्मानीत्यर्थसिद्धम् । युग्मानामपि पङ्क्तिसङ्ख्यानामित्यामाह — अद्भ्यादीत्यादि । अश्विनौ द्वौ । वेदमकृतिः षोडश । एवञ्च द्यादिषोडशसङ्ख्यान्ताः पङ्क्तयः यथा-यथं भवेयुरित्युक्तं भवति ॥ ३ ॥

अयुग्मसङ्ख्यानामपि पङ्कजमुकुलानामित्यामाह —

अग्न्याद्यत्यष्टिसङ्ख्यान्तान्यम्बुजान्यग्रसन्धिषु ।

तारार्धमुच्छ्रयं तेषां त्रिभागैकं तु वा भवेत् ॥ ४ ॥

बहलार्धं तु वा कुर्यादुच्छ्रये दर्शनांशिते ।

द्व्यंशं तदूर्ध्वपट्टं स्यादन्तरी त्रिभिरंशकैः ॥ ५ ॥

अग्न्यादीत्यादि । अग्रयः प्रयः । अत्यष्टिः सप्तदश । अग्रसन्धिष्विति । पङ्क्तीनामिति शेषः । पङ्कजमुकुलानां प्रमाणमाह — तारार्धमित्यादि । तारो विस्तारः, स चार्थात् सूत्रपट्टिकाया एव ग्राह्यः । उच्छ्रयः उन्नतिः । तेषाम् अम्बुजानाम् । त्रिभागैकमिति । सूत्रपट्टिकाविस्तारे त्रिधा विभक्त एकांशेनेत्यर्थः । बहलार्धं तु वा कुर्यादिति । पङ्कजोन्नतिविधेः पक्षान्तरप्रदर्शनपरमिदं वाक्यम्, 'समं वा बहलं भवेदि'त्यादिना यदुक्तं सूत्रपट्टिकाया चाहल्यं, तस्यार्धेन पङ्कजस्योन्नतिं कुर्यादित्यर्थः । पद्मकर्णिकादिमानमाह — उच्छ्रय इत्यादि । उच्छ्रयः पद्मस्येत्यर्थम् । दर्शनानि पट्ट । तदूर्ध्वपट्टं कर्णिकास्थानम् । अन्तरी पद्मस्थानम् । 'अन्तरी त्रिभिरंशकैः' इत्यस्य स्थाने 'पद्मं तु त्रिभिरंशकैः' इति शिल्परत्नपाठः ॥ ४, ५ ॥

अथावाशिष्टस्यैकांशस्य विनियोगं, दलादिनियमं च प्रदर्शयति —

दलाष्टकयुतं चापि वृत्तं केसरसंयुतम् ।

अधःपट्टं तदेकांशं तुर्यंशं तत्समोच्छ्रयम् ॥ ६ ॥

दलाष्टकयुतमित्यादि । अयमभिप्रायः — पद्मस्यामूलाग्रोच्छ्रये षोडश विभक्ते पद्मांशान् पूर्वश्लोकोक्तरीत्या विनियुज्य अवशिष्टे-

नैकेनांशेन पद्मपीठं चतुरश्राकारं कल्पयेत् । तस्योच्छ्रयोऽप्येकांश एव भवेत् । पद्मं वृत्ताकृति स्यात् । तस्य दलान्यष्टौ भवेयुः । प्रतिदलं च द्वौ द्वौ केसरावित्याहत्य षोडश केसरा अपि तत्र कल्पन्तामिति ।
श्रीकुमारस्तु —

“अधःपट्टं तदेकांशं तदधः पद्मपीठिकाम् ।

चतुरश्राकृतिं कुर्यादधःपट्टसमोन्नताम् ॥”

इति वदन् अधःपट्टमिदं पद्मपीठादन्यदेवेति मन्यते । इह केचित् साम्प्र-
दायिकाः अवाशिष्टस्यैकांशस्य दलाग्रपट्टविषये विनियोगमार्थिकं मन्यमानाः
'तदेकांश'शब्दस्य 'सन्निहिताया अन्तर्या एकांश' इत्यर्थं वर्णयन्ति ।
स्वरसतस्तु पूर्वप्रकटितैव व्याख्या न्याय्येति प्रतिभाति ॥ ६ ॥

सूत्रपट्ट्याः मूलाग्रयोर्ध्वं पङ्कजे निवेश्येते, तयोराकारमाह —

मूलाग्रपङ्कजे कार्ये ह्यर्धवृत्तविचित्रिते ।

पङ्क्तयश्च निरश्राश्च मुक्तादामविचित्रिताः ॥ ७ ॥

मूलाग्रेत्यादि । अर्धवृत्तविचित्रिते इति । अर्धपद्माकारे
इत्यर्थः । अथ पूर्वं याः पङ्क्तयः क्षुद्रपट्टाकृतयः पद्मानामन्तरालप्रविष्टा
उक्ताः, तासां भूषणमाह — पङ्क्तयश्चेत्यादि । अग्निः कोटिः ।
मुक्तादामविचित्रिताः मुक्ताभिः तदाकृतिभिर्गुडिकाभिः दामभिः माला-
कारैः सन्निवेशैश्च रमणीयाः । अयमभिप्रायः—मुक्तादामादिविचित्राशिल्पैः
पङ्क्तीनामश्रयो विलोपनीया इति ॥ ७ ॥

एवं सूत्रपट्टस्य प्रमाणभूषणादिकमुक्तम् । अश्वेदानीं तदाकारस्य
मात्राख्यवामकवाटपुटस्य मानमाह —

पट्टिकाचतुरंशैकयुतद्वारार्धविस्तृतम् ।

स्वबाहल्येन सहितं कवाटव्यासमिष्यते ॥ ८ ॥

पट्टिकेत्यादि । अयमर्थः— पूर्वं 'द्वारतारे चतुष्पञ्चे'त्यादिना
यौष्यं सूत्रपट्टिकाया विस्तारः प्रदर्शितः, तं चतुर्धा विभज्य तदेकांशं,
द्वारविस्तारस्यार्धांशं, स्वबाहल्यांशं च सङ्गलप्य लब्धेन मानेन मातृकवाट-
पुटस्य विस्तारं कुर्यादिति ॥ ८ ॥

पुत्रिकाख्यदक्षिणकवाटपुटस्य विस्तारं तु उक्तमातृकवाटपुटविस्तारात्
सूत्रपाटिकाविस्ताराधोशपरिहाणेन कुर्यादित्याह —

पट्टिकार्धेन रहितैतावद्वासा च पुत्रिका ।

पाट्टिकार्धेनेत्यादि ॥ ८३ ॥

उभयोरनयोः कवाटपुटयोर्धनमाह —

वस्वादिसंकृत्यन्तासु संख्यास्वेकैकमेव तत् ॥ ९ ॥

कवाटस्य तु वाहल्यं द्वारविस्तारमानतः ।

वस्वादीत्यादि । अस्यायमर्थः — 'उत्सेधशेषं परिषेद्धो-
रतारमुदाहृतमि' ति पूर्वाध्यायप्रकटिते द्वारविस्तारे वस्वादिसङ्क-
त्यन्ताभिः सङ्ख्याभिः पृथक् पृथक् विभक्ते ततस्तत एकेनांशेन कवाट-
पुटयोर्धनं कल्पयेदिति । वसवः अष्टौ । सङ्कृतिः चतुर्विंशतिः । अनयो-
र्द्वैर्धुं तु द्वारायामसममित्यनुक्तसिद्धमिति नात्र प्रकटितम् । द्वारायामश्च
'प्रस्तरोत्तरयोर्मध्यं पञ्चधा विभजेद् बुधः । द्वारायामं चतुर्भागम्' इति
पूर्वाध्यायान्ते प्रपञ्चितः ॥ ९, ९१ ॥

अथ रङ्गपादाभिधयोः कवाटपुटमूलामशिलयोर्विधानमाह —

रङ्गपादौ च कर्तव्यौ सुवृत्तावग्रमूलयोः ॥ १० ॥

स्ववाहल्यसमायामं सार्धं वा मूलपादकम् ।

भारवाहल्यसदृशमग्रपादायतं भवेत् ॥ ११ ॥

सार्धं वा द्विगुणं वा स्याद् यथाशोभं यथादृढम् ।

रङ्गपादावित्यादि । सुवृत्तौ सुतरां वर्तुलाकारौ । तयोर्मूलभागस्य-
शिक्षाया आयाममाह — स्ववाहल्येत्यादि । 'वस्वादी'त्यादिना यद्
वाहल्य कवाटस्योक्तं; तेन तुल्यं, ततोऽर्धाधिकं वा दैर्घ्यं मूलशिक्षायाः
कार्यमित्यर्थः । अग्रभागस्थितशिक्षाया दैर्घ्यमाह — भारेत्यादि । भारो
नाम द्वारस्तम्भ उपर्यधश्च तिर्यद् निवेशतियोर्दारुणोः सङ्कटितः फलकविशे-
पः, यस्य प्रान्तयोः सुपिरं कृत्वा कवाटयोः शिक्षा योजयन्ति शिल्पिनः ।
अस्य लक्षण समनन्तरक्षोके षड्यति । तस्य भारस्य यद् घनं 'समं वा

पादहीनं वे'त्यादिना विधास्यति, तत्तुल्यामप्रशिखायति कुर्यादिति भावः । प्रकारान्तरमप्याह — सार्धं चेत्यादि । उक्तभारबाहल्यमानादर्धाधिकं द्विगुणं वा शोभानुरोधं दार्ढ्यानुरोधं चाप्रशिखादैर्घ्यं कार्यमित्यर्थः ॥

[१०-११३ ॥

अथ पूर्वप्रस्तुतस्य भारस्य मानमाह —

कवाटयोस्तारसमं भारायाममुदीरितम् ॥ १२ ॥

विस्तारसदृशायामौ पुच्छौ भारस्य कीर्तितौ ।

भारतारं प्रकर्तव्यं द्वारप्रतिसमादिभिः ॥ १३ ॥

समं वा पादहीनं वाप्यर्धं वा बहलं भवेत् ।

कवाटयोरित्यादि । 'पट्टिकाचतुरंशे'त्यादिना 'पट्टिकाधेने'त्यादिना च यः कवाटयोर्विस्तार उक्तः, तन्मानेन तुल्यं भारायामं कुर्यादिति तदर्थः । भारप्रान्तप्रसृतयोस्तत्पुच्छयोर्दैर्घ्यमाह — विस्तारेत्यादि । विस्तारश्च भारस्यैव । कियान् पुनर्भारस्य विस्तारः, तत्राह — भारतारमित्यादि । द्वारप्रतिसमादिभिरिति । द्वारस्य प्रतिर्नाम भाराधारभूता पतङ्गाख्या पट्टिका । तस्या विस्तारेण, समं भारविस्तारं कल्पयेदित्येकः प्रकारः । आदिशब्देन ततः पादाधिकोऽर्धाधिकश्च तद्विस्तारः कल्प्य इति अन्वावपि द्वौ प्रकारावुपदिष्टौ वेदितव्यौ । तथाच श्रीकृष्णः —

“भारतारं प्रकर्तव्यं पतङ्गविततेः समम् ।

सपादं वाय सार्धं वा”

इति । भारस्य घनमाह — समं चेत्यादि । सनादि चार्धात् स्वविस्तारेणैव भवति । एवञ्च भारबाहल्यं स्वविस्तारेण समं, ततः पादहीनं, ततोऽर्धं वेति त्रिप्रकारमिति सिध्यति ॥ १२—१३ ॥

अथास्य भारकलकस्यादिमध्यान्तभागेषु किञ्चिदुच्छूनं खण्डिप्रयं कार्यमिति तस्य विधानमाह —

भारतारेऽब्धिः सम्भक्ते त्रीणि सूत्राणि पातयेत् ॥ १४ ॥

तिर्यक् सूत्रत्रयं कार्यं द्वारमध्येऽग्रयोरपि ।

आद्यसूत्रयुतिन्यस्तपादकर्किभ्रमेण तु ॥ १५ ॥

खण्डिवृत्तं प्रकर्तव्यं तृतीयात् सूत्रतो वहिः ।

एवं खण्डित्रयं कार्यं निम्नं मूलाग्रमध्यके ॥ १६ ॥

निम्नखण्डियुतिर्यत्र तत्र तत्र विचित्रितम् ।

पर्वमध्यगतं ह्यश्रं परित्याज्यं च शिल्पिभिः ॥ १७ ॥

भारतार इत्यादि । भारतारो भारविस्वारः । अन्धिसंभक्ते चतुर्धा विभक्ते । त्रीणि सूत्राणि, पातयेत्, लम्बाकारेणेत्यर्थम् । द्वारमध्येऽग्रयोरपि द्वारस्य मध्ये उभयोरग्रयोश्चेत्यर्थः । अयमभिप्रायः—भारफलकं हि द्वारस्य उपरितने अधस्तने वा तिर्यग्मूले स्तम्भे सन्धीयते । ततश्च तत्र द्वावग्रभागौ मध्यमेकमिति त्रीणि स्थानानि सम्भवन्ति । तेष्वेकैकं तिर्यक्सूत्रं लम्बसूत्रोपरि पातयेदिति । तथा च भारपुच्छयोक्षपान्ते द्वे सूत्रे, मध्ये चैकमिति त्रयाणां सूत्राणां स्थानमुपदिष्टं भवति । सूत्रपातानन्तरकृत्यमाह—आद्य इत्यादि । लम्बसूत्रतिर्यक्सूत्रयोः आद्या युतिः योगो यत्र भवति, तत्र स्थाने न्यस्तः पाद एको यस्य, तादृशेन कर्किणा कर्क्याकारेण वृत्तसाधनयन्त्रेण यद् आभितो भ्रमणं तेन । कर्कियन्त्रस्थान्यः पादस्तु भारफलकस्य वहिःपार्श्वे स्याद् इत्यर्थ-सिद्धम् । खण्ड्यवृत्तं तृतीयात् तिर्यक्सूत्राद् वहिर्भागं त्यक्त्वा कर्तव्यमिति पदार्थः । एवमेकत्र प्रदर्शितं खण्डिवृत्तकरणं खण्ड्यन्तरवृत्तकरणेऽप्यतिदिशति—एवमित्यादि । खण्डित्रयमिति । समनन्तरप्रदर्शितया खण्ड्या सह अन्ये द्वे खण्ड्याविति खण्डित्रयमित्यर्थः । एवञ्च खण्डित्रयकरणाय तिर्यक्सूत्रत्रयस्यावश्यकतया 'तिर्यक्सूत्रत्रयं कार्यमि'ति मुद्रितशिल्परत्ने दृष्टः पाठश्चिन्त्यः । अधस्तनभारखण्डीकरणाभिप्रायेण वा तस्य साहस्यं सम्पादनीयम् । एवं वृत्ताकारेण खण्डित्रये निष्पादिते वृत्ताद् वहिर्गताः भारफलकांशाश्चेदाः स्युः । तेन खण्डीनां मूलाग्रमागयोर्निम्नता स्यादित्यभिप्रायेणाह—निम्नमिति । भारफलके खण्डित्रयस्य स्थानमाह—मूलाग्रमध्यके इति । मूले मध्ये धमे चेत्यर्थः । 'नि-

समूलाग्रमध्यकम्, इति पाठे वृत्ताद् बहिर्भागस्य छेदने निर्मीभूतानि मूलाग्रमध्यानि मूलाग्रमध्यभागाः यस्य तदिति बहुव्रीहिराश्रयणीयः । खण्डीनां मध्यभागे निम्नता तु लक्ष्ये न दृश्यत इति पूर्वं एव पाठोऽस्माभिराद्यतः । निम्नभागस्य खण्डीग्रयस्य च सन्धिस्थानं पुण्यदलाद्याकारैर्विचित्रैः शिल्पैरश्रिरहितं विदध्यादित्याह— निम्नखण्डियुतिरित्यादि ॥ १४—१७ ॥

अथ भारफलकस्य मूलाग्रभागस्थयोः खण्डयोर्बहिः कवाटपुटपुच्छ-
योजनाय सुपिरकरणमाह—

कार्ये च सुपिरे वृत्ते बहिस्तिर्यक्सूत्रयोः ।

आद्यसूत्रबहिर्भागे त्वन्तराद्यं पदं भवेत् ॥ १८ ॥

कार्ये च सुपिरे इत्यादि । पुटद्वयस्थितपुच्छद्वयापेक्षया सुपिरस्य द्वित्वम् । वृत्ते वृत्ताकारे, कवाटपुटद्वयस्थितपुच्छवृत्तसदृशवृत्ते इति यावत् । कार्ये, भारफलक इति शेषः । पुच्छयोर्वृत्ताकृतित्वं च 'रङ्गपादौ च कर्तव्यौ सुवृत्तौ' इत्यनेन प्रदर्शितम् । सुपिरस्थानमाह— बहिस्तिर्यक्सूत्रयोः आद्यसूत्रबहिर्भाग इति पदाभ्याम् । मूलाग्रखण्डिस्थानभूते तिर्यक्सूत्रे पारित्यज्य प्रथमलम्बसूत्रस्य बहिर्भागमाश्रित्य सुपिरद्वयं कार्यमित्यर्थः । भारस्य कियानंशो द्वारतिर्यक्सूत्रे प्रवेशनीय इत्यत्राह— अन्तराद्यं पदं भवेदिति । भारविस्तारे चतुर्धा विभक्ते एकमंशं दृढत्वाय द्वारतिर्यक्सूत्रम्भान्तः प्रवेशयेत् । अवशिष्टमेवांशं चतुर्धा विभज्य 'भारतारेऽब्धिसम्भक्त' इत्याद्युक्तविधया तत्र लम्बसूत्रत्रयमास्फालनीयामिति भावः ॥ १८ ॥

अथोपरितनस्य भारफलकस्य सन्धानप्रकारमाह—

युज्यतां द्वारपादाभ्यां प्रतेरूर्ध्वेऽर्धपाणिना ।

शूलकीलादिवेषैश्च करोतु दृढतां पुनः ॥ १९ ॥

युज्यतामित्यादि । द्वारपादाभ्यां द्वारस्तम्भाम्याम् । प्रतेरूर्ध्वे तिर्यङ्निवेशितोपरितनस्तम्भस्याग्रपट्टोपरि । अर्धपाणिनेति । अस्य सन्धेः स्वरूपं पुरस्तात् प्रकटितम् । तत्र दाढ्याय शूलकीलादिवेषश्च कार्य इ-

त्याह — शूलेत्यादि । शूलं शिखात्रययुक्तोऽन्यथा वा स्थितः आयसः शङ्कुः । कीलः दारुमयः । आदिशब्देन दार्ढ्यसावकाः सन्दंशिन्यादयो ग्राह्याः ॥ १९ ॥

एवमुपरितनस्य अधस्तनस्य च भारफलकस्य निर्माणप्रकारः प्रपञ्चितः । अथ तयोरधस्तनस्य निर्माणे वक्तव्यं विशेषमाह —

एवं कुर्याद्दधोभारं मध्यखण्डिविवर्जितम् ।

पदमाद्यं परित्याज्यं द्वितीये चावटद्वयम् ॥ २० ॥

रङ्गपादप्रमाणेन वर्तुलं चार्धनिम्नकम् ।

एवमित्यादि । मध्यखण्डिविवर्जितमिति । पूर्ववद् अधस्तनस्य भारस्य विस्तारे चतुर्धा विभक्ते आद्यमंशं द्वारस्तम्भान्तःप्रवेशनाय परित्यज्य द्वितीयं श्लेषे पुच्छवृत्ततुल्यमेकैकं सुपिरं कार्यमित्याह — पदमाद्यमित्यादि । सुपिरानिम्नप्रमाणमाह — अर्धनिम्नकमिति । विस्तारार्धप्रमाणेन निम्नमागेन युतमित्यर्थः ॥ २०, २०½ ॥

अथ मातृकवाटपुटे पूर्वप्रस्तुतायाः सूत्रपट्ट्या विन्यासविधिमाह —

पट्टिकाचतुरंशैकभागं नीत्वाथ पार्श्वतः ॥ २१ ॥

मातृसंज्ञकवाटस्य सूत्रमन्तर्निपातयेत् ।

प्रतिवाहल्यसदृशं नीत्वा मूलाग्रयोः पृथक् ॥ २२ ॥

अर्धं वा पादहीनं वा मूले तन्मध्यसूत्रके ।

ऊर्ध्वाग्रमेव तन्मध्ये विन्यसेत् सूत्रपट्टिकाम् ॥ २३ ॥

पट्टिकेत्यादि । पट्टिकाचतुरंशैकभागमिति । मात्राख्यवामकवाटपुटे या विन्यसनीया पट्टिका सूत्रपट्टिकाख्या, तस्या एव विस्तारे चतुर्धा विभक्ते एकमंशमित्यर्थः । पार्श्वतो नीत्वा पट्टिकाया दक्षिणकवाटामिमुखे पार्श्वे परित्यज्य अंशत्रयं वामकवाटपुटे लग्नं यथा भवेत् तथा कृत्वेति यावत् । सूत्रं निपातयेत् सूत्रपट्टिकां तत्र योजयेत् । कुत्र, मातृसंज्ञकवाटस्यान्तः वामकवाटपुटस्य अन्तः, अर्धात् पार्श्वे । तथा निवेशने उपर्यपद्य भाराश्रयभूतया पट्टिकया सदृष्टं परिदत्तुं सूत्रपट्टिकाया मूलाग्रभागयोः

पृथक् पृथक् त्यक्तव्यं क्वाटफलकांशमाह — प्रतिवाहल्येत्यादि ।
 बाहल्यं धनम् । मूलभागे पुनस्तद्वर्णांशत्यागे प्रकारान्तरमप्याह — अर्धं
 वा पादहीनं चेति । उक्तप्रतिवाहल्यमानादित्यार्थम् । तन्मध्यसूत्रके
 इति सूत्रपट्टिकानिवेशनस्थानप्रदर्शनपरं वचनम् । तन्मध्यसूत्रके द्वारस्य
 मध्यसूत्रे इत्यर्थः । तत्र सूत्रपट्टिकाया निवेशने मूलाग्रभागयोजननियम-
 माह — ऊर्ध्वाग्रमेवेति । इदं च विन्यसनक्रियाविशेषणम् ॥ २१-२३ ॥

यान्यत्र पद्मानि योजनीयान्युक्तानि, तेषां निश्चलत्वाय तत्कर्णिका-
 मध्ये कीलाः स्थापनीयाः । कीलानां बहिर्दृश्यमानो भागः सरोजकोरकसन्नि-
 वेशेन तथाविधान्यपुष्पसदृशेन वा शिल्पेन परिष्कर्तव्य इत्याह —

सरोजकोरकाकारैः कीलैर्वा पुष्पसन्निभैः ।

पट्टिकां पद्ममध्येषु विद्धैः कुर्याच्च निश्चलाम् ॥ २४ ॥

सरोजेत्यादि । पट्टिकां निश्चलां कुर्यादित्यस्यायमभिप्रायः—
 पद्मदृढीकरणाय कर्णिकामध्येषु विद्धैरेव कीलैः क्वाटफलके सूत्रपट्टिका-
 दृढीकरणमपि निर्वर्तनीयं, न पुनस्तदर्थे कीलान्तराणि योजनीयानिति ।
 तथाच कर्णिकामध्ये विद्ध एक एव कीलः पद्मं सूत्रपट्टिकां क्वाटपुटं च
 प्रविष्टे । यथा भवेत् तथा तस्य दैर्घ्यं कल्प्यामत्युक्तं भवति ॥ २४ ॥

अथान्तर्भागे द्वयोः पुटयोरर्गलकीलस्थापनाय योजनीयस्य अरमाख्यस्य
 भारविशेषस्य निर्माणादिकमाह —

द्वारायामशरांशैकमरमायाममीरितम् ।

युगवह्व्येकभागं वा पट्पञ्चैकांशविस्तरम् ॥ २५ ॥

व्यासपादोनमर्धं वा समं वा बहलं त्रिदुः ।

अधोभारसमाकारा कीर्तिता शिल्पत्रिचमैः ॥ २६ ॥

द्वारायामेत्यादि । द्वारायामः द्वारोत्सेधः, तस्मिन् पञ्चधा विभक्ते
 एकांशेन अरमायामः कार्यं इति तदर्थः । अथवा द्वारायामे चतुर्धा विधा
 वा विभक्ते एकेनांशेन अरमायामः कार्यं इत्याह — युगवह्व्येकभागं

चेति । युगाः चत्वारः । बह्वयः त्रयः । तस्या विस्तारमाह — पदपञ्चै-
कांशविस्तरमिति । अरमायामे षोढा पञ्चधा वा विभक्ते एकांशेन तस्या
विस्तारः कल्प्य इत्यर्थः । तस्या घनमाह — व्यासेत्यादि । व्यासो
विस्तारः, स चार्थात् स्वस्यैव । तन्मात् चतुर्थांशहीनम् अरमाघनं कुर्या-
दित्येकः प्रकारः । स्वस्य विस्तारार्थं, विस्तारसमं वा तद्धनं कुर्यादिति द्वौ
प्रकारावित्याहृत्य त्रिप्रकारा वाहृत्यकल्पनेति समुदितोऽर्थः । अरमायाः
सन्निवेशमाह — अधोभारेत्यादि । ‘अधोभारं मध्यखण्डिविवर्जितमि’ति
पूर्वमुक्तम् । तत्सन्निवेश एवारमाया अपि कार्य इत्यर्थः ॥ २५, २६ ॥

अथ तत्र कवलीविधानमाह —

तदायामेऽब्धिसंभक्ते त्यजेदेकैकमग्रयोः ।

मध्ये निधाय द्वितयं तत्सन्धात्रर्गलस्य च ॥ २७ ॥

कुर्याच्च कवलीं तत्र ह्यर्गलस्य प्रमाणतः ।

तदायाम इत्यादि । तदायामे अरमादैर्घ्ये । अन्वयः चत्वारः ।
अग्रयोः, अर्थाद् अरमाया एव । अवशिष्टस्य भागद्वयस्य विनियोगमाह —
मध्ये इत्यादि । अरमाया मध्ये एको भागः, तस्या अर्गलस्य च सन्धौ
एको भागश्च विनियोक्तव्य इत्यर्थः ।

“कलिका द्वारयन्धार्या या स्यात् तामर्गलां विदुः ।”

इत्यर्गलास्वरूपमन्यत्र प्रकटितम् । “अर्गलं न ना” इत्यमरः । कुर्याच्चै-
त्यादि । तत्र सन्धौ । कवली अर्गलप्रवेशनार्था । प्रमाणतः विस्तारानुरो-
धेन ॥ २७, २७ ॥

अधार्गलायामादिरुमाह —

कवाटव्याससदृशमर्गलस्यायतं विदुः ॥ २८ ॥

पादोनं वा तदष्टांशादेकं तत्तारमेव च ।

तारार्थं बहलं कुर्यात् खण्डौ वाहृत्यतुल्यकौ ॥ २९ ॥

मूलखण्डः समाख्यातः स्वव्याससदृशायतः ।

अर्धं वा पादहीनं वाप्यग्रखण्डायतं भवेत् ॥ ३० ॥

कवाटेत्यादि । अयमभिप्रायः — द्वयोः पुटयोर्हि पृथक् पृथगेकै-
 कामरमाम्, अरमोपश्लिष्टामैकैकामर्गलां च निवेशयन्ति । ततश्च तत्पुट-
 स्थिताया अर्गलाया आयामः तत्पुटविस्तारतुल्य एव भवेदिति । अत्र
 प्रकारान्तरमपि दर्शयति — पादोनं वेति । पादः चतुर्थांशः । कवाट-
 पुटविस्तारात् चतुर्थांशहीनो वार्गलायामो भवेदित्यर्थः । अर्गलाया विस्तार-
 माह — तदष्टांशादेकं तत्तारमिति । स्वायामेऽष्टधा विभक्ते एकां-
 शेन स्वस्य विस्तारः स्यादित्यर्थः । तस्या एव घनमाह — तारार्धं बहलं
 कुर्यादिति । स्पष्टार्थम् । अथार्गलापृष्ठे मूले अत्रे च निरर्गलप्रवेशरोधनाय
 किञ्चिद्बुद्धते ये खण्ड्यौ क्रियेते, तयोर्मानमाह — खण्ड्यावित्यादि ।
 खण्डस्य चास्य अर्गलापृष्ठमिति साधारणो व्यवहारः । चाहल्यतुल्यकौ,
 अरमावहलसदृशघनावित्यर्थः । तयोर्मूलभागस्थस्य खण्डस्य दैर्घ्यमाह —
 मूलेत्यादि । इह स्वशब्देन अर्गला ग्राह्या । अत्रभागखण्डस्य तु दैर्घ्यं
 मूलखण्डदैर्घ्यादर्धमानेन, ततः चतुर्थांशहीनमानेन वा कार्यमित्याह —
 अर्धं वेत्यादि । सुममोऽर्थः ॥ २८—३० ॥

अथास्यामेवाग्रखण्डानन्तरं पुटान्तरस्थितारमाया प्रवेशनाय पुच्छा-
 करिण कश्चिद् भागो योक्तव्य इति तस्य प्रमाणमाह—

अरमावहलायामं तत्पुच्छं कथितं बुधैः ।

अरमावहलायाममित्यादि । अरमावहलं च 'व्यासपादोनमि'-
 त्यादिना पूर्वं प्रदर्शितम् । अर्गलामूलभागे तु खण्डमेव केवलं क्रियत इति
 सम्प्रदायः ॥ ३० ॥

एव पुटद्वयवतः कवाटस्य लक्षणादिकं प्रपञ्चितम् । तदेतत् कवाटं
 प्रधानद्वारे उपद्वारे च योज्यम् । केचित् पुनः उपद्वारे एकपुटं वा कवाटं
 योज्यमित्यभिप्रयन्ति । तत्पक्षे तल्लक्षणमपि वक्ष्यतेतया प्रसक्तं मन्यमान
 आह —

एकं वा स्यादुपद्वारकवाटमिति केचन ॥ ३१ ॥

एकं वेत्यादि ॥ ३१ ॥

तस्य मानमाह —

द्वारतारं कवाटस्य बहलद्वयसंयुतम् ।

द्वारतारमित्यादि । अयमर्थः — उपद्वारस्य यो विस्तारः कल्पितः तेन सह प्रकृतपुटस्य घनं द्विगुणीकृत्य योजने यलभ्यते, तदेव मानं तस्य विस्तारे कल्प्यमिति । इह विज्ञेयं काहत्याविशेषदर्शनाद् 'वस्वादिसङ्कृत्यन्तास्त्रि'त्यादिना पूर्वमुक्तो काहल्यविधिरेवात्रापि ग्राह्यः । द्वारविस्तारस्तु द्वारविन्यासाध्याये प्रपञ्चितः ॥ ३१ ॥

द्वारस्तम्भेन सङ्घटनाय कवाटपुटस्य मूलाग्रभागयो रङ्गपादः कर्तव्यत्वेन योऽयं पूर्वमुक्तः, स इहैकपुटे पुनर्वागभागे योज्य इत्याह —

मूलाग्रयोर्वागभागे रङ्गपादद्वयं भवेत् ॥ ३२ ॥

मूलाग्रयोरित्यादि । रङ्गपादद्वयमिति । मूलभागे एकः अग्रभागे एक इत्याहत्य द्वौ रङ्गपादावित्यर्थः ॥ ३२ ॥

अस्य रङ्गपादस्य योजनायोपरि निवेशनीयस्य भारस्यायामं प्रदर्शयति —

आयतं भारबहून्येकमर्धं भारस्य कीर्तितम् ।

अस्य खण्डी भवेदेका मूलाग्रौ भारवत् स्मृतौ ॥ ३३ ॥

आयतमित्यादि । भारबहूयेकमिति । पुटद्वयवतः कवाटस्योक्ते भारायामे त्रिधा विभक्ते एकांशेनात्रत्यभारायामः कार्य इत्यर्थः । पुटद्वययुक्तस्य तस्य भारायामश्च 'कवाटयोस्तारसमं भारायाममुदीरितम्' इति पूर्वं प्रदर्शितः । अथवा तादृशे भारायामे द्विधा विभक्ते एकांशेन वास्य भारायामं कुर्यादित्याह — अर्धमिति । अत्र खण्डीनियममाह — अस्य खण्डी भवेदेकैकति । अस्य एकपुटककवाटस्थितस्योपरितनस्य भारस्य । एका चासौ खण्डी रङ्गपादपार्श्वे स्यादिति मन्तव्यम् । मूलाग्रौ भारवत् स्मृताविति । अस्यैव भारस्य मूलाग्रभागयोर्निम्नीकरणं, निम्नसन्धौ पुष्पदलापाकारैर्विचित्रीकरणं च पूर्वोक्तप्रकारेण कार्यमित्यर्थः ॥ ३३ ॥

एवमत्रोपरितनभारलक्षणं प्रदर्शितम् । अधस्तात् तु विशेषमाह—
गर्तशङ्कुश्च कर्तव्यो वितस्तयायत एव सः ।

कवाटवहलद्विघ्नबहलव्यास एव च ॥ ३४ ॥

गर्तशङ्कुरित्यादि । अधस्तनरङ्गपादप्रवेशाय अत्र शङ्कौ गर्तः
क्रियते । अतश्च गर्तार्थः शङ्कुरिति वा गर्तशुक्तः शङ्कुरिति वा तस्य
व्युत्पत्तिर्ज्ञेया । 'वितस्तिर्द्वादशाङ्गुल' इति साधनकथनाध्याये उक्तम् ।
अस्य शङ्कोर्विस्तारं घनं च प्रदर्शयति — कवाटेत्यादि । शङ्कावस्मिन्
युज्यमानस्य कवाटस्य यद् घनं कल्पितं, तद् द्विगुणं कृत्वा तन्मानेन तस्य
विस्तारं घनं च कुर्यादित्यर्थः ॥ ३४ ॥

अथास्मिन् सुपिरकरणमाह—

विभजेदूर्ध्वदेशेन द्विधा चैकतरे पदे ।

पदायतव्यासमध्यन्यस्तर्किक्रमेण च ॥ ३५ ॥

गर्तं वृत्तं पदे कुर्याद् रङ्गपादार्धनिम्नकम् ।

अष्टाश्रं च ततः कार्यं हस्तिपृष्ठाभमेव वा ॥ ३६ ॥

विभजेदित्यादि । शङ्कूर्ध्वभागघनं द्विधा विभज्यैकस्मिन् भागे
सुपिरं कुर्यादित्यर्थः । तदेव प्रपञ्चयति — पदायतेत्यादि । उक्ते पदे
रङ्गपादवृत्तसदृशवृत्ताकारं गर्तं कुर्यात् । कया विधया, पदायतव्यास-
मध्यन्यस्तर्किक्रमेण । पदस्यायामविस्तारयोर्मध्यप्रदेशे विन्यस्तेन कर्क-
यन्त्रेण यदमितो भ्रमणं, तेन । गर्तस्य निम्नप्रमाणमाह — रङ्गपादार्ध-
निम्नकम् इति । 'स्वचाहृत्यसमायामं सार्धं वा मूलपादकामि'त्यधस्त-
नस्य कवाटपुच्छस्य यदामूलान्नं दैर्घ्यं विहितं, तस्यार्धमानप्रमितो निम्न-
प्रदेशः स्यादित्यर्थः । अस्य शङ्कोः सन्निवेशमाह — अष्टाश्रमित्यादि
॥ ३५, ३६ ॥

अत्रार्गलानन्धोपयोगिन्यरमा तु द्वारदक्षिणस्तम्भ एवान्तर्भागमाश्लित्य
निबध्यते, न कवाटपुट इति वक्ष्यति । तस्य अरमाया विधानमाह—

अस्यारमार्धभारामा कीर्तिता शिल्पकोविदैः ।

आयामं तद्वयं प्रोक्तं व्यासेन विभजेत् पुनः ।

त्रिधा तन्मध्यमे भागे क्रियेतार्गलरन्ध्रकम् ॥ ३८ ॥

अस्येत्यादि । अर्धभारामा अर्धभारसदृशाकारा । 'ऊर्ध्वभारामे'ति पाठान्तरम् । अस्या विस्तारमाह — व्यासं कवाटवहलत्रिनयमिति । तत्कवाटमुटस्य यद् घनं कल्पितं, तत् त्रिगुणितं कृत्वास्या विस्तारं कुर्यादित्यर्थः । वाशब्देन प्रकारान्तरमपि प्रतीयते । तदेतत् —

“अस्थारमार्धभारामा कवाटघनमानतः ।

त्रिगुणं वास्य विस्तारः”

इति श्रीकुमारेण विवृतम् । अयं दैर्घ्यमाह — आयामं तद्वयं प्रोक्तमिति । तद्वयं विस्ताराद् द्विगुणम् । अस्याभरमायाम् अर्गल-योजनाय करणीयस्य सुपिरस्य स्थानमाह — व्यासेन विभजेदित्यादि । व्यासेन त्रिधा विभजेदित्यन्वयः । प्रथमो द्वितीयन्तृतीय इति विभागकल्पनेन व्यासं त्रिधा विभक्तं कुर्यादित्यर्थः । एवं यथाक्रमं कल्पितेषु त्रिषु विस्तारभागेषु द्वितीयो भागः रन्ध्रस्थानं भवतीत्याह — तन्मध्यमे भाग इत्यादि ॥ ३७, ३८ ॥

अत्यार्गलरन्ध्रस्य सन्निवेशमाह —

समतुर्ध्रुवश्रकं वा स्याद् वृत्तं वा तद् यथोचितम् ।

स्तम्भपार्श्वार्त् कवाटस्य पार्श्वान्तं वहलं स्मृतम् ॥ ३९ ॥

समतुर्ध्रुवश्रकमित्यादि । समतुर्ध्रुवश्रकं समचतुरश्राकारम् । अथारमाया घनमानमाह — स्तम्भपार्श्वार्दित्यादि । अयमभिप्रायः — कवाटे योजिते सति अन्तः द्वारदाक्षिणस्तम्भपार्श्वार्दारम्य कवाटफलकापर्यन्तं यन्मानं स्यात्, तदेव तत्रस्थारमाया घनं भवेदिति ॥ ३९ ॥

अथात्रत्यार्गलमानमाह —

तावद्वर्गलवाहल्यमायामं तद्वयं स्मृतम् ।

वहलेन समं पुच्छं पादोनं वा प्रकीर्तितम् ॥ ४० ॥

तावदिति । यावदरमाया वाहल्यमतीतश्लोके प्रकटितं, तावदित्यर्थः । वाहल्यात् त्रिगुणं स्वस्य दैर्घ्यं कल्पयेदित्याह — आयामं तत्रत्रयं स्मृतम् इति । चतुर्गुणपक्षोऽपि शिल्परत्ने दृश्यते । अर्गलाग्रभागस्थपुच्छमानमाह — बहलेन समं पुच्छमित्यादि । पुच्छं पुच्छदैर्घ्यम् । पादोनं, वाहल्यादित्यार्थम् ॥ ४० ॥

पुच्छसन्निवेशमाह—

समतुर्यश्रकं वा स्याद् वृत्तं वा तत् प्रकीर्तितम् ।

बहलस्य त्रिभागैकं नीत्वा तस्याग्रमूलयोः ॥ ४१ ॥

तदन्तरायतं गतं कुर्यात् तत्तारमुच्यते ।

स्वबाहल्यत्रिभागैकं व्यासनिम्नं तथैव च ॥ ४२ ॥

समतुर्यश्रकं वेत्यादि । अथार्गलायां कीलवेधाय सुपिरकरण-
माह — बहलस्येत्यादि । नीत्वा त्यक्त्वा । तस्य अर्गलस्य । तदन्तः
अर्गलस्य मध्ये । तत्तारः गतविस्तारः । स्वबाहल्यं 'तावदर्गलबाहल्यमि-
त्यनेन पूर्वं प्रदर्शितमर्गलबाहल्यम् । व्यासनिम्नं गतविस्तारो गतनिम्न-
भागश्च ॥ ४१, ४२ ॥

अरमार्गलयोः कीलवेधप्रकारमाह—

अरमाभ्यन्तरे भागे पृष्ठे वा सुपिरं भवेत् ।

सुपिरे कीलवेधः स्याद् विद्धमर्गलगर्तके ॥ ४३ ॥

अरमाभ्यन्तर इत्यादि । विद्धमर्गलगर्तक इति । इदमेवं
विवृणोति श्रीकुमारः —

“विन्यसेदर्गलं पुनः ।

स्वाभ्यन्तरस्थकीलेन विद्धगर्तं यथा तथा ।

अरमासुपिरे सम्यग् वामाग्रं शिल्पवित्तमैः ॥”

इति ॥ ४३ ॥

द्वारस्तम्भे क्वाटयोजनपरिपाटीमाह—

विन्यस्य तदधो भारं शङ्कुं द्वितयमेव वा ।

तद्गते विन्यसेत् सम्यग् वामभागेऽथ मातरम् ॥ ४४ ॥

ऊर्ध्वाधोभारयोः पद्भ्यां यथायोगं तथा न्यसेत् ।

पुत्रिकां दक्षिणे भागे चैकं चेद् वामतः स्मृतम् ॥ ४५ ॥

अरमा दक्षिणस्तम्भे तत्र स्याच्छृङ्खलैव वा ।

आयसैः कीलकैः सम्यग् विद्धं भारादिकं न्यसेत् ॥ ४६ ॥

विन्यस्येत्यादि । तदधः द्वारस्तम्भस्याधस्तात् । भारामिति । द्विपुटककवाटयोग इति शेषः । शङ्कुमिति । एकपुटककवाटयोग इत्यर्थम् । द्वितयमेव चेति द्विपुटकेऽपि भारशङ्कोरुभयोर्योजनपक्षमश्रित्योक्तम् । 'शङ्कुद्वितयमेव वे'ति पाठः द्विपुटक एव अधोभारयोजनाभावपक्षामिप्रायकत्वेन योज्यः । तद्वर्ते भारगते शङ्कुगते वा । ऊर्ध्वाधोभारयोरिति । द्विपुटके ऊर्ध्वमधश्च भारौ भवतः । एकपुटके तु ऊर्ध्वभारे अधस्तनशङ्कौ चेति विवेकः । पद्भ्यां रङ्गपादाभ्याम् । दक्षिणे भागे, द्वारस्तम्भस्येत्यर्थम् । एवं वामभागोऽपि व्याख्येयः । एकं चेत्, कवाटमङ्गपुटकं चेदित्यर्थः । वामतः वामभागे न्यसनं स्मृतमिति सम्बन्धः । तत्र एकपुटककवाटविषये अरमा दक्षिणस्तम्भे स्यादिति योगः । अरमायोजने पक्षान्तरमाह—शृङ्खलैव वा इति । द्विपुटकेऽप्ययं पक्षः समानः । सर्वसामान्यविधिमाह— आयसैरित्यादि । स्फुटार्थम् ॥ ४४-४६ ॥

इति वास्तुविद्यालघुवृत्तौ कवाटद्वारविन्यासो नाम
चतुर्दशोऽध्यायः ।

अथ भवनपरिग्रहो नाम पञ्चदशोऽध्यायः ।

अथ गृहावयवेष्ववशिष्टानां भित्तितुलादीनामपि लक्षणं, भवनपरिग्रहप्रकारं च प्रदर्शयितुं पञ्चदशमध्यायमाह्वनते । तत्र प्रथमं कवाटद्वारविन्यसनप्रसङ्गाद् भित्तिलक्षणे वक्तव्यतया प्रसक्ते तत्साधनमादौ दर्शयति—

शिलया च मृदाप्यथवा तरुणा

रचयेदथ कुड्यमतीव दृढम् ।

तदिहोत्तरविस्तरतः सदृशं

बहलं कथितं तलिपादियुतम् ॥ १ ॥

स्वोत्सेधात् तु शतांशैकहीनमस्तकमेव च ।

कुड्यं कुर्याद् बहिर्भागे स्वान्तर्भागं भवेत् समम् ॥ २ ॥

शिलयेत्यादि । तत्र शिला पाषाणखण्डं, पक्वेष्टका, शर्करा-
प्रचुरात् प्रदेशात् खण्डशो विभिद्य गृह्यमाणः इष्टकाविशेषो वा भवति ।
सूत् चिक्कणा । तरुः शाकादिसारदारुफलकम् । एवमिह साधारणानि
भित्तिसाधनानि प्रदर्शितानि । अन्यान्यपि तत्साधनानि विषयभेदात्
सम्भवन्ति । एभिः साधनैर्गृहाणां नामानि च पृथग् भिद्यन्ते । तथाचाभि-
युक्ताः —

“गृहं तु विविधं प्रोक्तं शरीरैस्तु पृथग्विधैः ।

पाषाणैर्निचितं यच्च तद्गृहं मन्दिरं स्मृतम् ॥

पक्वेष्टकं वास्तुनाम भवनं हितमुत्तमम् ।

आमेष्टकं सुमन्तं तु सुधारं कर्दमेन तु ॥

मानस्यं वर्धितं काष्ठैर्वेणुभिर्नन्दनं स्मृतम् ।

वस्त्रैश्च विजयं प्रोक्तं राज्ञां शिल्पिकल्पितम् ॥

कालिमेति च विज्ञेयमष्टमं तृणजातिभिः ।

उत्तमानि तु चत्वारि गृहाणि गृहभेदिनाम् ॥

सौवर्णं राजतं ताम्रमायसं च प्रकीर्तितम् ।

सौवर्णं पुष्करं नाम राजतं श्रीभवं तथा ॥

ताम्रेण सूत्रमन्तं तु चण्डनाभ तथायसम् ।

देवदानवगन्धर्वयक्षराक्षसकिन्नरैः ॥

द्वादशैते प्रकारास्तु गृहाणां नियताः स्मृताः ।

जातुरं त्वानिलं नाम त्रापुपं कारिवन्धनम् ॥

एवञ्जातिषु सर्वासु गृहाणि च चतुर्दश ।”

इत्यादि । एवञ्च शिला, मृत्, दारु इति त्रीण्येव भित्तिसाधनानि गृहस्था-
नामुचितानीति कृत्वा तान्येवेह ग्रन्थकारेण परिगणितानीति मन्तव्यम् ।
शिलामयादीनां कुड्यानां लक्षणमेवमाह श्रीकृष्णः—

“तत् कुड्यं पञ्चधा प्रोक्तं तत्तद्द्रव्यविशेषतः ।
शिलामयं चैष्टकं च जालकामयमित्यपि ॥
फलकामयमप्येतन्मृन्मयं च परं पुनः ।
यथार्हव्यासतुङ्गं च कुड्यं शैलं शिलामयम् ॥
तथैवैष्टकया कार्यं कुड्यं स्यादिष्टकामयम् ।
नानाजालकनिष्पाद्यं कुड्यं यज्जालकामयम् ॥
यथार्हस्तम्भविन्यासं शस्तदारुमयक्रियम् ।
फलकामिक्षितं मध्ये कुड्यं स्यात् फलकामयम् ॥
सार्धाङ्गुलं समारभ्य यवैकैकविवर्धनात् ।
फलकाया घनं प्रोक्तं व्यङ्गुलान्तं मनीषिभिः ॥
मृत्तिकामिः प्रशस्तामिः कपायसालिलादिभिः ।
मर्दिताभिश्च रचितं यत् कुड्यं तत्तु मृन्मयम् ।”

इति । तदिहेत्यादि । तत् कुड्यम् । उत्तरविस्तरतः उत्तरविस्तारेण ।
उत्तरविस्तारश्चाष्टमाध्याये प्रदर्शितः । बहलं घनम् । तलिपः मित्युपाश्लिष्टः
स्तम्भः । आदिशब्देन वेदिका ग्राह्या । भित्तिविस्तारस्तु —

“भित्तिस्तम्भस्य तारो यस्तेन द्विविचतुर्गुणम् ।
पञ्चपद्गुणकं वाय भित्तिविष्कम्भमिष्यते ॥
क्वचित् तद्भारप्रहलतुल्यं मित्रेर्विशालकम् ।
अष्टाङ्गुलं समारभ्य द्विव्यङ्गुलविवर्धनात् ॥

यावद् द्विद्वस्तकं तावत् कुर्याद् वा भित्तिविस्तृतम् ।”

इति शिल्परत्ने प्रकृतितः । अयं च भित्तेर्मूलविस्तारो भवति ।
अस्या अप्रविस्तारमाह — स्वान्तसेघात् तु प्रातांशीफेत्यादि

उत्सेधश्चेह भित्तेषु भवति । स च मूलभागस्य इत्यर्थम् । 'स्वोत्सेधदर्श-
नांशैके'त्यादिपाठस्तु "स्वस्योत्सेधशतांशकर्तृनां कुड्याग्रविस्तरमि"ति
शिल्परत्नवाक्येन विरुध्यते । अप च नियमः बहिर्भाग एव, नान्तर्भाग
इत्याह — कुड्यं कुर्यादित्यादि । सममिति । मूलाग्रयारिति शेषः ।
"स्तम्भवद् वा बहिर्भागमि" ति श्रीकुमारः ॥ १,२ ॥

अथ भित्त्युपरि उत्तरस्थापनविधिमाह—

सुमुहूर्ते सुनक्षत्रे शुक्लपक्षे शुभोदये ।

स्नातोऽनुलिप्तः स्थपतिः कुर्यात् पञ्चाङ्गभूषणम् ॥ ३ ॥

विप्रेभ्यो दक्षिणां दत्त्वा द्रव्यैः सन्तोष्य तक्षकान् ।

गणेश्वरं च सम्पूज्य पुण्याहं कारयेत् ततः ॥ ४ ॥

मुहूर्तदक्षिणां दत्त्वा वासोभिश्छन्नमुत्तरम् ।

कुड्येषु स्थाप्यतां सम्यगथवाङ्घ्रिषु विन्यसेत् ॥

स्वास्तिसूक्तादिकान् मन्त्रान् प्रजपेत् संस्पृशन् पुनः ।

संयुज्य चोत्तरैः पश्चात् परितश्चूलिकां न्यसेत् ॥ ६ ॥

सुमुहूर्त्त इत्यादि । पञ्चाङ्गभूषणमिति । शिरोहस्त-
कण्ठकर्णपादात्मकेषु पञ्चस्वङ्गेषु यद् भूषणं मुकुटवल्यादि, तदि-
त्यर्थः । उत्तरस्थापनकर्तृत्वाद् विश्वकर्मस्वरूपत्वाच्च स्थपतेः प्रपूजा
विहिता । तक्षकादीनामपि लक्षणं प्रथमाध्याये निरूपितम् । मुहूर्तदक्षिणां
दत्त्वा, मौहूर्तिकायेति शेषः । अङ्घ्रिष्विति भित्त्यभावपक्षाभिप्रायकं
वचनम् । अङ्घ्रयः स्तम्भाः । प्रजपेदिति । अत्र देशिकः कर्ता उत्तरैः ।
संयुज्येति । मिथीरिति शेषः । संयोज्येत्यर्थे संयुज्येति पठितम् ।
चूलिका भित्त्युपरि पादोपरि वा परितो निधीयमान उत्तरविशेषः । अस्या
लक्षणमष्टमाध्याये प्रपञ्चितम् ॥ ३—६ ॥

अथ तत्र तुलायोजनमाह—

कीलवैधैर्दृढीकृत्य तुलाभिर्योजयेद् बुधः ।

तुलानां विस्तरं कुर्याद्दुत्तरेण समादिकम् ॥ ७ ॥

तुलानां भूषणं कुर्यात् सूत्रपट्टिकया सदृक् ।

पङ्कजान्यत्र युग्मानि पङ्क्तयोऽयुग्मकाः स्मृताः ॥ ८ ॥

कीलवेधैरित्यादि । तुलानां मानादिकमाह — तुलानां विस्तरमित्यादि । उत्तरेण स्वाधारभूतेन । समादिकमिति । आदि-शब्देन ततः पादहीनमर्थं च निवक्षितमिति ग्रन्थान्तरात् प्रतीयते । सूत्र-पट्टिकया सदृक् इति । सूत्रपट्टिका च कवाटद्वारानिन्यासाध्याये प्रद-र्शिता । सन्निवेशमात्रमिह सूत्रपट्टिकातुल्य विरक्षम् । पङ्कजसदृष्यादिषु तु अस्त्येव विशेष इत्याह — पङ्कजान्यत्रेत्यादि । अत्र तुलायाम् । सूत्रपट्टिकाया हि पङ्कजान्ययुग्मानि, पङ्क्तयो युग्माश्च भवेयुरित्युक्तं पुरस्तात् । तेषां निर्माणाञ्छिकं तु सूत्रपट्टिकोक्तविधया कार्यम् ॥ ७, ८ ॥

यत्रारूढोत्तरं बाह्योत्तरं च भवत, तत्रारूढोत्तरोपरि तुला निवेश्यते । तथा निवेशने च बाह्योत्तरोपरि आरूढोत्तरानिवेशिततुलासम्बद्धमेकं दीर्घाकारं दारु स्थापनीयम् । तस्यास्य तुलाङ्घ्रिशब्दव्यपदिष्टस्योच्छ्रयमाह —

अलिन्दतारसदृशं तुलाङ्घ्रयुच्छ्रयमिष्यते

आरूढबाह्योत्तरयोरलिन्दं मध्यमुच्यते ॥ ९ ॥

अलिन्देत्यादि । अलिन्दस्वरूपमाह — आरूढबाह्येत्यादि । आरूढबाह्योत्तरयोर्मध्यमलिन्दमुच्यत इति योजना । 'शालाग्रे वलमी या स्यादलिन्देति वदन्ति ताम्' इति ग्रन्थान्तरवचनम् ॥ ९ ॥

अथारूढोत्तरमानमाह—

आरूढोत्तरविस्तारमुत्तरेण समादिकम् ।

न्यूनं तस्य तु पर्यन्तं चतुष्पष्ट्यङ्गुलादिकम् ॥ १० ॥

आरूढोत्तरेत्यादि । उत्तरेण घाट्टेन । समादिकमिति । आदिशब्देन तुलाङ्घ्रिविस्तारेणापि सममारूढोत्तरविस्तारं कुर्यादिति सूच-यतीति साम्प्रदायिकाः । तस्य आरूढोत्तरस्य । पर्यन्तं परितो मानम् । न्यूनं, बाह्योत्तरपर्यन्तमानादित्यर्थम् । कियन्न्यूनमित्याकाङ्क्षायामाह— चतुष्पष्ट्यङ्गुलादिकमिति । अत्रापि तद्विगुणम् अष्टाविंशत्यधिक-शताहुठमानमादिशब्दग्राह्यं भवति ॥ १० ॥

अथ तुलासङ्ख्यादिकमाह —

युग्मा ह्येव तुलाः कार्या अयुग्माः पङ्क्तयः स्मृताः ।

तुलोपर्युत्तरं कार्यमारूढं चूलिकान्वितम् ॥ ११ ॥

युग्मा इत्यादि । आरूढोत्तरं तुलाधारत्वेन पूर्वमुक्तम् । इदानीं तत्र पक्षान्तरमाह — तुलोपरीत्यादि । तुलोपरि, बाह्योत्तरनिखाततुलापादोपरि निवेशितायास्तुलाया अप्युपरित्यक्तः । आरूढमुत्तरं कार्यमिति सम्बन्धः । तत्र विशेषमाह—चूलिकान्वितमिति । चूलिका पर्यन्तोत्तरमित्युक्तं पुरस्तात् ॥ ११ ॥

एवमुत्तरं विन्यस्य तदुपरि वंशपादाभिधान् कीलविशेषानवस्थाप्य तेषु वंशं स्थापयेत् । वंशाग्राम्यां च कूटौ संयोज्यायसकीलैर्दृढीकुर्यादित्याह —

वंशपादाश्च कर्तव्यास्तेषु वंशं न्यसेत् पुनः ।

वंशेन कूटौ युज्येतां कीलवेधदृढीकृतौ ॥ १२ ॥

वंशपादाश्चेत्यादि । वंशपादमानं तु—

“वंशस्य तारद्विगुणमध्यर्धं वास्य विस्तृतम् ।

तत्पादमस्य तु घनं त्रिपादं वा समाचरेत् ॥

लुपाग्रशिस्रयैवैनं दृढीकृत्य न्यसेत् तु वा ।”

इति शिल्परत्ने प्रकटितम् । वंशकूटस्वरूपादिकं द्वादशाध्याये प्रपञ्चितम् । उत्तरोपरि तुलानिवेशनपक्षे तु —

“तुलायां न्यस्य वंशाङ्घ्रिं वंशं वा तत्र विन्यसेद् ।”

इति श्रीकुमारोक्तो विधिरेष्ट्यः ॥ १२ ॥

वंशे स्थापिते तत्र सर्वासां लुपानामग्राण्यारोप्यकीलैश्च तत्र दृढतामापाय लुपासु वलयमपि तद्वन्धनयुक्तं कारयेदित्याह—

आरोप्यन्तां लुपाः सर्वाः सम्यक् कीलैश्च वेधयेत् ।

वेधं तु वलयानां च कृत्वा वलयबन्धनम् ॥ १३ ॥

वलयत्रिगुणव्यासं बहलं व्यासपादतः ।

भूषणादीनि सर्वाणि तुलाया इव कारयेत् ॥ १४ ॥

आरोप्यन्मामित्यादि । वलयधन्वप्रमाणं तु पूर्वमनुक्तमिहो-
च्यते — वलयत्रिगुणेत्यादि । व्याप्तो विस्तारः । बद्धं धनम् ।
व्यासपादतः स्वविस्ताराद्यनुधाशिन । तुलाया इव कारयेदिति ।
श्रीकुमारस्तु —

“नानापत्रविचित्राद्यैर्भूपयेत् तद् यथारुचि”

इत्याह ॥ १३, १४ ॥

नीत्रपट्टिं च विन्यस्य पट्टिकाश्चापि विन्यसेत् ।

प्रत्येकं नीत्रकोणेषु पारावतमथ न्यसेत् ॥ १५ ॥

नीत्रसन्ध्यपिधानार्थं लोष्टानां रक्षणाय च ।

नीत्रयोः कीलवेधैश्च दृढं तं विन्यसेत् पुनः ॥ १६ ॥

नीत्रपट्टिं चेत्यादि । विन्यस्य, लुपामूलेष्विति शेषः । नीत्रपट्टि-
कायोजनं द्वादशाध्याये प्रपञ्चितम् । पारावतं दारवीं कपोतप्रतिमाम् ।
किमर्थमस्य न्यास इत्यत्राह — नीत्रसन्धीत्यादि । नीत्रसन्धिः भिन्न-
पार्शात् कोणे सङ्गतयोर्द्वयोर्नीत्रयोः सन्धिः । अपिधानमाच्छादनम् । लोष्ट-
रक्षणं च लोष्टग्रंथपरिहाररूपम् । एवञ्च तृणाद्याच्छादने स नावश्यक
इति सिध्यति । तत्रापि भूषणाय केवलं स यथोचितं योज्यो वा भवतु ।
कोणेषु पारावतस्य सन्धानप्रकारमाह — नीत्रयोरित्यादि । कीलवेधः
कीलसन्धानम् ॥ १५, १६ ॥

अथ गृहोपरि पिधानफलकन्यासविधिमाह—

सुमुहूर्ते सुनक्षत्रे स्थपतिः पूर्ववत् सुधीः ।

पिधानं वाससा छन्नमूर्ध्वमारोप्य कीलकैः ॥ १७ ॥

निहत्य वास्या दृढतां कुर्यात् सर्वत्र पङ्क्तिषु ।

सुमुहूर्ते इत्यादि । पूर्ववत् समनन्तरोक्तेन उच्यते विन्यासविधिना
तुल्यम् । पिधानं पिधानफलकम् । निहत्य सन्ताड्य । वासी तद्गणमाध-
नम् ॥ १७, १७ ॥

प्रधानकवाटे अर्गलादिविन्यसनविधिमाह—

कुर्यादर्गलविन्यासं सुमुहूर्ते शुभोदये ॥ १८ ॥

ऊर्ध्वागलं पुत्रिकायां वामाङ्गं विन्यसेद् बुधः ।

ऊर्ध्वाग्रामरमां चापि विन्यसेत् तद्वहिः पुनः ॥ १९ ॥

द्वारसूत्रादगलार्धमानं नीत्वा च दक्षिणे ।

विन्यसेदरमां तत्र त्वन्यस्यान्यदिशि स्मृतम् ॥ २० ॥

कुर्यादित्यादि । ऊर्ध्वागलं दक्षिणपुटे स्थितम् वामाङ्गं वामभागा-
भिमुखाग्रम् । विन्यसेत्, पुत्रिकाख्यदक्षिणकवाटपुट एव । द्वारसूत्रा-
दित्यादि । द्वारसूत्रात् द्वारमध्यसूत्रात् । अगलार्धमानम् अगलार्धार्ध्या-
दर्धांशम् । दक्षिणे दक्षिणभागे अर्धाद् द्वारमध्यसूत्रात् । नीत्वा त्यक्त्वा ।
तत्र दक्षिणकवाटपुटे पुञ्याख्ये । अन्यस्य मातेति व्यपदिष्टस्य वामपुटस्य ।
अरमामिति द्वितीयान्तं पष्ठन्ततया विपरिणम्य अत्रापि सम्बध्यते ।
अन्यदिशि वामभागे । द्वारमध्यसूत्राद् वामभागे अगलार्धार्ध्यादर्धांशत्यजन-
मत्रापि कर्तव्यम् । स्मृतम्, न्यसनमिति विशेष्यम् ॥ १८—२० ॥

अरमा चैषा द्वारायामस्य मध्यस्थानं कवाटपुटयोर्यत्र भवति, तत्रैव
निवेशनीयेत्याह—

द्वारायामरय मध्ये तत् कुर्याच्छास्त्रविशारदः ।

दक्षिणाग्रमधःस्थं तदगलं मातरि स्मृतम् ॥ २१ ॥

द्वारायामेत्यादि । तत् अरमान्यसनम् । वामपुटे अगलस्थिति-
गाह— दक्षिणाग्रमित्यादि । दक्षिणाग्रं दक्षिणपुटस्थितारमाधोरन्धा-
भिमुखाग्रम् । अधःस्थं दक्षिणपुटस्थार्गलापेक्षया अधोभागे स्थितम् ॥ २१ ॥

एवं शुभे मुहूर्ते उभयोः कवाटपुटयोररमामगलां च तत्तत्स्थाने यथा-
धन्निवेश्य आयसर्कालैरमयोर्दृढतामापाद्य तद्दिन एव रात्रौ यथोक्तं वास्तुबलिं
च हरोदित्याह—

अरमां चापि विन्यस्य पूर्ववत् कीलवेधतः ।

दृढीकृत्य यथान्यायं रात्रौ वास्तुबलिं हरेत् ॥ २२ ॥

अरमामित्यादि । वास्तुबलिप्रकारः चतुर्थाध्याये उक्तः ॥ २२ ॥

वास्तुबलिहरणानन्तरकरणीयं गृहपरिमहं प्रस्तौति—
यथोक्तविधिना तत्र वास्तुकर्म समाप्य च ।
वासोभिर्बहुभिस्तत्र गेहमाच्छादयेत् पुनः ॥ २३ ॥
अथ कर्ता कर्मकारान् सम्यक् तान् पूजयेत् पुनः ।
अभ्यङ्गनादिकं दत्त्वा स्नातेभ्योऽथ यथोचितम् ॥ २४ ॥
वासांसि चानुलेपं च पुष्पाणि सुरभीणि च ।
कुण्डलादीनि सर्वाणि सर्वेभ्यश्च यथोचितम् ॥ २५ ॥
दत्त्वा चतुर्विधं चान्नं संयुक्तं पद्मसैरपि ।
दीयतां च यथाशक्ति दीयतां दक्षिणा ततः ॥ २६ ॥
एवं सन्तर्प्य तान् सर्वान् तेभ्यो गेहं प्रगृह्यताम् ।
स्थपतिः परिगृह्याथ तत्सर्वं दक्षिणादिकम् ॥ २७ ॥
कर्मकारजनैः साकं मन्त्रानेतानुदीरयेत् ॥ २७१ ॥

वर्षाम्बुपातादशनिप्रपाता-

चण्डाच्च वायोरपि चाग्निदाहात् ।

चोरादिकेभ्यः परचक्रघाताद्

रक्षन्त्वदं सद्यः सुरासुरेभ्यः ॥ २८१ ॥

अगदा मनुजाः सधनाः सुखिनः

प्रथिता यशसा च भवन्तु चिरम् ।

विजयी निखिलां पशुसस्यवतीं

सुकृती नृपतिः पृथिवीमवतात् ॥ २९१ ॥

ब्रह्मा विष्णुः शङ्करश्चन्द्रसूर्यौ

नन्दी लक्ष्मीर्वाग्वधुः स्कन्द इन्द्रः ।

भूमिर्देवाश्चर्षयश्च प्रजानां

श्रीसौभाग्यारोग्यभोगान् कृपीरन् ॥ ३० १/३ ॥

भूयाद् ध्रुवा द्यौः पृथिवी च भूयाद्

भवन्त्वमे भूमिधरा ध्रुवाश्च ।

ध्रुवं जगद् विश्वमिदं ध्रुवं स्याद्

राजा तथा घाम च तद् ध्रुवं स्याद् ॥ ३१ १/३ ॥

ब्रह्मैव स्थपतिः साक्षाद् यजमानः स्वयं हरिः ।

आचार्यो भगवान् रुद्रः त्रिभिर्निष्पादितं तु यत् ॥ ३२ १ ॥

तद् वास्तु स्थिरमेव स्याद् दृष्टादृष्टफलप्रदम् ॥ ३३ ॥

यथोक्तेत्यादि । कुण्डलादीनीति । आदिशब्दात् पञ्चाङ्गभूषणादिष्वन्यानि कटकदीनि ग्राह्याणि । यथोचितं विद्यानुगुणं कर्मानुगुणं शीलानुगुणं च । मन्त्रानेतानिति । वर्षाम्बुपातादित्यादिश्लोकचतुष्कं मन्त्रः । रक्षन्त्वदमिति । अत्र कर्तारः वक्ष्यमाणा प्रह्लादयः । गदो व्याधिः । दृष्टादृष्टफलप्रदमिति । दृष्टफलं शरीरसुखधनसमृद्धिसत्सन्तानादिकम् । अदृष्टफलं तैर्निष्पाद्यं सुकृतं सर्वेष्टफलसाधनभूतम् । अन्यत् सुगमम् [॥ २३—३३ ॥

इति वास्तुविद्यालघुविश्रुतौ भवनपरिग्रहो नाम

पञ्चदशोऽध्यायः ॥

अथ मृल्लोष्टविधानं नाम षोडशोऽध्यायः ।

अथ गृहोपर्याच्छादनसाधनानां मृल्लोष्टानां लक्षणं, तन्निर्मितिप्रकारं, तदाच्छादनक्रमादिकं च वक्तुमध्यायान्तरमारगेते । तत्र तावल्लोष्टमृदं प्रदर्शयिष्यन् तदनुपयुक्ता मृदो विवेचयति —

अथ वक्ष्यामि संक्षेपान्मृल्लोष्टानां च लक्षणम् ।

चिह्णणा पाण्डराख्या च सलोणा च विगर्हिता ॥ १ ॥

चिक्वणेत्यादि । चिक्वणा प्रकृत्यैव स्नेहगुणयुक्ता मृत् । सलोणा
सञ्चारा ॥ १ ॥

लोष्टनिर्माणार्हां मृदमाह —

चतुर्थी ताम्रफुल्ला तु कर्मयोग्या मृदिप्यते ।

तुपाङ्गारास्थिपापाणकाष्ठशर्करलोष्टकैः ॥ २ ॥

वर्जिताः सूक्ष्मसिकतास्ताम्रफुल्लाभिधाश्च याः ।

ताः प्रक्षिप्यावटे मृत्स्ना जानुमात्रं जलं क्षिपेत् ॥ ३ ॥

आलोड्य पट्टिः संक्षोभ्य मर्दयेत् ताः पुनः पुनः ।

ततः क्षीरागशैरीषत्वक्काथत्रिफलाम्बुभिः ॥ ४ ॥

मर्दयेन्मासमात्रं तु तत्कर्मकुशलैर्नरैः ।

लोष्ठानि कल्पयेत् सम्यक् तेषां लक्षणमुच्यते ॥ ५ ॥

चतुर्थीत्यादि । कर्मयोग्या लोष्टनिर्माणोपयोगिनी । तस्याः शोधनं
गुणाधानं चाह — तुपेत्यादि । अवटे अन्तर्बहिश्च इष्टकादारुफलकादि-
भिर्नीरन्ध्रममितो वदे गते । पुनः पुनरिति । यावत् ताः सुसंहता भवेयु-
स्तावत्पर्यन्तमित्यर्थः । ततः जलांशदानेन मृत्स्नामात्रावशेषितास्ता यदा
भवेयुः, तदनन्तरम् । क्षीरागाः क्षिरिवृक्षा अश्वत्थवटादयश्चरुणारः प्रसिद्धाः ।
तत्र वर्णप्रसादाय क्षीरिवृक्षत्वक्पायः, विपकीटप्रवेशपरिहाराय शिरीष-
त्वक्पायः, ऊष्मादिजनितदोषनारणाय त्रिफलाकपायश्च योज्यत इति
मन्तव्यम् । मर्दयेदिति । अत्रायं मर्दनक्रमः — प्रथमं मृत्स्नां क्षीरिवृक्ष-
त्वक्पायेणावसिच्य संमर्षं संमर्षं मृत्स्नामात्रानशिष्टां कारयेत् । ततः शिरीष-
त्वक्पायेण सिक्त्वा मर्दनेन मृत्स्नामवशेषयेत् । तदनन्तरं त्रिफलाकपायेण
तां तावत्पर्यन्तं मर्दयेत्, यावता कालेन सा सुसंहता सुष्ठवणा सुवर्णा च
भवतीति । मासमात्रमिति । दिनत्रयेणाप्यस्या उक्तगुणाधानं कर्तुं
शक्यम् । अथापि गुणातिशययोगाभिप्रायेण मासमात्रमित्युक्तम् । मास-
मात्रपक्षे एकैकस्य कपायस्य योजनकालः दश दिनानीत्यनुक्तमिदम् ।

कषायपरिमाणं च प्रायः औचित्यनिबन्धनमिति नेह प्रकटितम् । मृत्स्त्रायां कषायगुणसङ्क्रमणं हि मर्दनविशेषसाध्यमित्यभिप्रायेणाह—तत्कर्मकृश-
लैरिति । तत्कर्म मृत्स्त्रामर्दनक्रिया । कल्पयेत् निष्पादयेत् ॥ २-५ ॥

अथैवमादितगुणयोग्या मृदा तत्तल्लोष्टनिर्माणप्रकारं प्रकटयिष्यन्
आदौ लोष्टभेदान् परिगणयति —

नीत्रलोष्टं तूर्ध्वलोष्टं तुर्यश्रं क्रूरलोष्टकम् ।

द्व्यश्रलोष्टं कीललोष्टं कृशस्थूलाग्रलोष्टके ॥ ६ ॥

गर्तकोणं कोणलोष्टं पुटलोष्टं तथैव च ।

लोष्टान्येकादशैतेपामायामादिकमुच्यते ॥ ७ ॥

नीत्रलोष्टमित्यादि । कृशस्थूलाग्रलोष्टके इति । कृशाग्र-
लोष्टं स्थूलाग्रलोष्टं चेत्यर्थः । गर्तकोणं कोणे निम्नम् । लोष्टान्येका-
दशेति । गुरुदेवस्तु —

“दश्रं चैव द्विकोणाग्रं पार्श्वलोष्टं च वर्तुलम् ।

कोणलोष्टं च वक्रं च पद्मलोष्टं च सप्तमम् ॥”

इति लोष्टानि सप्तधा व्यभजत् ॥ ६, ७ ॥

एषु नीत्रलोष्टस्य मानमाह —

नीत्रपट्ट्यास्तु विस्तारं चतुरङ्गुलसंयुतम् ।

आयामं नीत्रलोष्टस्य कीर्तितं लोष्टवेदिभिः ॥ ८ ॥

विस्तारं द्व्यङ्गुलं कुर्याद् बहलं तारपादतः ।

तदर्धमग्रवाहल्यं सर्वेषां पर्ववाच्छिरः ॥ ९ ॥

नीत्रपट्ट्यास्त्वित्यादि । “उत्तरस्य तु विष्कम्भे” इति योऽयं
नीत्रपट्टिकाया विस्तारो द्वादशाध्याये प्रदर्शितः, ततः चतुरङ्गुलमधिकं
कृत्वा नीत्रलोष्टस्य दैर्घ्यं कल्पयेदित्यर्थः । तस्य विस्तारं घनं च प्रदर्श-
यति — विस्तारमित्यादि । तारपादतः स्वाविस्तारस्य चतुर्यंशेन । इदं
च मूलभागे । अग्रभागे तु तदर्धं, मूलवाहल्यादर्धं घनं भवेत् । अल्प

शिरोमागे च पट्टिकासु धारणाय पर्वाकारमुच्छूनं कश्चिदवयवं निर्मापये-
दित्याह — सर्वेषां पर्ववच्छिर इति । सर्वेषाम् अन्येषामपि लो-
ष्टानाम् ॥ ९ ॥

अथ क्रमप्राप्तस्य ऊर्ध्वलोष्टस्य देर्घ्यादिकमाह —

आयामं तूर्ध्वलोष्टस्य द्वादशाङ्गुलमिष्यते ।

तत्त्रिभागैकविस्तारं पञ्चवं बहलं विदुः ॥ १० ॥

आयाममित्यादि । तत्त्रिभागैकविस्तारमिति । उक्ते
आयामे त्रिधा विभक्ते एकांशेन विस्तारमस्य कल्पयेदित्यर्थः । तथाच
अस्य विस्तारः चतुरङ्गुलपरिमित इत्युक्तं भवति । पञ्चवं बहलमिति ।
स्फुटार्थम् । बाहल्यं चैतन्मूलाग्रयोस्तुल्यं वेदितव्यम् ॥ १० ॥

अथ पुटलोष्टस्य गर्तकोणलोष्टस्य च मानं दर्शयति —

पुटारूयगर्तकोणानां बहलं नीत्रलोष्टवत् ।

आयामं वसुमात्रं स्याद् विस्तारमथ कथ्यते ॥ ११ ॥

युगाङ्गुलं पुटामूलं तदग्रं सार्धमात्रकम् ।

मूलं तु गर्तकोटीनां सार्धाङ्गुलमुदाहृतम् ॥ १२ ॥

चतुरङ्गुलमग्रं स्यादाकारं क्रूरलोष्टवत् ।

पुटारूयेत्यादि । नीत्रलोष्टवदिति । नीत्रलोष्टस्य बाहल्यं च

“विस्तारं ब्यङ्गुलं कुर्याद् बहलं तारपादतः ।”

इत्यथस्तादुक्तम् । ततश्चानयोर्धनं चतुर्यवमितमित्युक्तं भवति । अनयो-
र्देर्घ्यमाह — आयामं वसुमात्रमिति । ‘अङ्गुलं तु भवेन्मात्रमि’त्युक्त-
त्वान्मात्रशब्दोऽङ्गुलपर्याय इति विज्ञायते । तथाच अनयोरायामः अष्टा-
ङ्गुलपरिमित इति सिध्यति । अथ पृथग् विस्तारमाह — युगाङ्गुलमि-
त्यादि । युगाः चत्वारः । चतुरङ्गुलविस्तारश्चायं पुटलोष्टस्य मूलभाग इ-
त्याह — पुटामूलमिति । अस्याग्रभागविस्तारस्तु — सार्धमात्रकम् ।

अभ्यर्धाङ्गुलपरिमित इत्यर्थः । गर्तकोणलोष्टस्य घनमायामं च पूर्वं प्रकृतितम् । इदानीं मूलाग्रभागयोः विस्तारमात्रमाह — मूलं त्वित्यादि । मूलभागविस्तारः अभ्यर्धाङ्गुलमितः, अग्रभागविस्तारः चतुरङ्गुलमित इति समुदितोऽर्थः । आकारं क्रूरलोष्टघटिति । क्रूरलोष्टस्याकारमुपरि प्रदर्शयिष्यति । तत्सदृशोऽस्याप्याकारः कार्यः ॥ ११—१२^३ ॥

अथ कोणलोष्टस्याप्यायामं घनं च पुटलोष्टोक्तविधया कुर्यादित्यभिप्रायेण तस्य मूलाग्रभागयोर्विस्तारमात्रमाह —

अष्टाङ्गुलं कोणमूलमग्रं सार्धाङ्गुलं विदुः ॥ १३ ॥

अष्टाङ्गुलमित्यादि । निगदव्याख्यानम् ॥ १३ ॥

अथ क्रूरद्व्यश्रतुर्यश्रलोष्टानामायामादिकमाह —

क्रूरद्व्यश्रायताश्राणामायामं वसुमात्रकम् ।

विस्तारं द्व्यङ्गुलं प्रोक्तं बहलं त्रियवं मतम् ॥ १४ ॥

क्रूरेत्यादि । इह आयताश्रशब्देन तुर्यश्रं विवक्षितम् । वसुमात्रकम् अष्टाङ्गुलमितम् । शेषं स्पष्टम् ॥ १४ ॥

कीललोष्टस्य कृशाग्रस्थूलमलोष्टयोश्च मानमाह —

नीत्रादीनां च पञ्चानां भेदः कीलादिकं त्रयम् ।

स्वस्वतारार्धविस्तारं कीललोष्टमुदाहृतम् ॥ १५ ॥

मूलतारार्धविस्तारं कृशाग्रमिति कीर्तितम् ।

अग्रतारार्धमूलं यत् स्थूलाग्रं तदुदाहृतम् ॥ १६ ॥

नीत्रादीनामित्यादि । नीत्रं नीत्रलोष्टम् । पञ्चानामिति । नीत्रलोष्टम् ऊर्ध्वलोष्टं तुर्यश्रलोष्टं क्रूरलोष्टं द्व्यश्रलोष्टमिति लक्ष्यनिर्देशे यथाक्रमं पठितानि पञ्च वेदितव्यानि । कचिन्मातृकाया 'सार्धाङ्गुलं विदुः' इत्येतदनन्तरं 'नीत्रादीनामित्यादिकः श्लोकः पठ्यते । स तु प्रक्रमेण विरुद्धः ग्रन्थान्तरविसंवादी चेत्युपोक्षितः । कीललोष्टं हि नीत्रादीनां पञ्चानां दृढीकरणाय स्थाप्यते । अतश्च येन सहेदं योज्यते, तस्य विस्तारार्धमानेनास्य विस्तारं कल्पयेदित्याह — स्वस्वेत्यादि । कृशाग्रलोष्टस्य च मूलविस्तारः

कीलोक्तविधया कार्यः । अग्रविस्तारस्तु मूलविस्तारादर्धेन कल्पनीय
इत्याह — मूलतारेत्यादि । स्थूलाग्रलोष्टस्य विस्तारमाह — अग्रतारे-
त्यादि । अस्याप्यग्रविस्तारः पूर्ववत् कार्यः । तदर्धं मूलविस्तार इत्यर्थः ।
नीत्रलोष्टादीनां पञ्चानां भेदः कीलादित्रयमित्युक्तत्वात् कीलादीनां
त्रयाणां दैर्घ्यं घनं च स्वस्वलोष्टैस्तुल्यं कल्प्यमित्यर्थसिद्धमिति मत्वा ते इह
न प्रकटिते । स्थूलाग्रलोष्टलक्षणानन्तरं कचिन्मातृकायां —

“मूलमाहल्यतोऽप्यर्धं सर्वेषामग्रमिष्यते ।
सर्वत्र तुल्यघहलमूर्ध्वलोष्टमुदाहृतम् ॥”

इत्येकः श्लोकः अधिकतया पठ्यते । तत्र पूर्वार्धं ‘तदर्धमग्रमाहल्यं सर्वेषा-
मि’ति नवमश्लोकोक्तेन गतार्थम् । उत्तरार्धं तु मूलाग्रयोरविशेषेण ‘पठ्यवं
घहलमि’ति ऊर्ध्वलोष्टलक्षणप्रस्तावे वचनात् सिद्धफलमिति नातिवानेन
प्रयोजनमिति मन्तव्यम् । एवमेकया विधया सर्वेषां लोष्टानां प्रमाणानि
प्रदर्शितानि । गुरुदेवस्तु सर्वेषामपि लोष्टानाम् उत्तमाधममध्यमभेदेन त्रि-
प्रकारां व्यवस्थां प्रकल्प्य तदनुसारेण प्रमाणं प्रदर्शितवान्, न तु तत्तलोष्ट-
विशेषप्रतिनियतत्वेन । तथाच तद्वचनं —

“तत्तन्मात्राहुलैरर्कदिग्वसूनां तु संख्यया ।
आयतान्युत्तमादीनि मृल्लोष्टानि भवन्ति हि ॥
स्वायामार्धात् स्मृतो व्यासः शरांशे व्यंशतोऽपि वा ।
व्यासे रामान्धिकाणांशे लोष्टोत्सेधोऽंशतो भवेत् ॥
उत्तमादिक्रमादेवं मृल्लोष्टेषु स्मृतो विधिः ॥”

इति ॥ १५, १६ ॥

अथैषां साधनभूतं दारुलोष्टमाह —

अथ दारुमयं लोष्टमुक्तलक्षणसंयुतम् ।

कृत्वा चाङ्गुलिवाहल्यं सर्वेषां साधनं तु तत् ॥ १७ ॥

अथेत्यादि । उक्तलक्षणसंयुतमिति । उक्तेषु सर्वेषु लोष्ट-
लक्षणेषु यस्य यस्य लोष्टस्य यद्यत् साधनं भवति, तस्य तस्य तत्तलक्षण-

मर्थात् तत्तल्लोष्टायामादिकं कल्प्यमित्यर्थः । तेषां साधनानां बाह्ये परं विशेषमाह — कृत्येत्यादि ॥ १७ ॥

तत्र क्रूरलोष्टसाधनफलकनिर्माणप्रकारमाह —

आमूलाग्रं विधातव्यं सूत्रं क्रूरस्य मध्यमे ।

मूलात् तारार्धकं नीत्वा तिर्यक् सूत्रं समालिखेत् ॥ १८ ॥

तिर्यङ्मूलाग्रयोगेन मध्याग्रेण युतं लिखेत् ।

परित्याज्यं बहिर्भागं तद् भवेत् क्रूरसाधनम् ॥ १९ ॥

आमूलाग्रमित्यादि । अयमभिप्रायः — क्रूरलोष्टसाधन-
निष्पादनाय कल्पितस्य फलकस्य मध्ये पार्श्वयोश्चैकैकं सूत्रमा-
मूलाग्रमास्फाल्य मध्यसूत्रस्य मूलभागात् क्रूरलोष्टविस्तारार्धमितमंशमुपरि
नीत्वा एकं तिर्यक्सूत्रं चारफालयेत् । ततः तिर्यक्सूत्रस्य मूलाग्रभागाभ्यां
पार्श्वसूत्रयोर्योगो यत्र भवति, तदवधिकमेकैकं सूत्रं मध्यसूत्राग्रभागाह्लि-
खेत् । तथा लिखिते एते सूत्रे तत्र कर्णसूत्राकारे भवतः । सूत्राद् बहिर्भूताः
फलकांशाश्छेदनीयाः । तदा तदिदं फलकं क्रूरलोष्टाकारेण परिणतं सत्
तत्साधनं भवतीति । 'विस्तारं व्यङ्गुलं प्रोक्तमि'ति क्रूरलोष्टविस्तारमानप्रदर्श-
नादत्र मध्यसूत्रस्य मूलभागादुपरि नेयोंऽञ्चः एकाङ्गुलं भवति ॥ १८, १९ ॥

अथ व्यश्रलोष्टसाधननिर्माणप्रकारं प्रदर्शयति—

द्व्यश्रव्यासेऽब्धिसंभक्ते त्रीणि सूत्राणि पातयेत् ।

मूलात् ताराङ्गिकं नीत्वा तिर्यक् सूत्रं निपातयेत् ॥

तिर्यङ्मूलाग्रयोगेन पार्श्वस्थाग्रयुतं लिखेत् । . . . ॥

पार्श्वस्थाग्रं समारभ्य तिर्यङ्मध्ययुतिर्यतः ॥ २१ ॥

कर्णसूत्रबहिर्भागे त्यक्तं स्याद् द्व्यश्रसाधनम् ।

द्व्यश्रव्यास इत्यादि । अन्वयः चत्वारः । व्यश्रलोष्टव्यासश्च
व्यङ्गुलमिति पूर्वमुक्तम् । मूलात्, पार्श्वसूत्रयोर्मध्यसूत्रस्य च मूलभागात् ।
ताराङ्गिकं, व्यश्रलोष्टविस्तारस्य पूर्वप्रकटितस्य चतुर्थांशम् । तिर्यङ्मूला-

प्रयोगेन, तिर्यक्सूत्रस्य मूलयोगेन तस्य अग्रयोगेन च । पार्श्वस्याग्रयुतं, पार्श्वभागस्यसूत्रयोरग्राभ्यां युतम् । एकैकं सूत्रं लिखादात शेषः । एवञ्च शूरलोष्टसाधननिर्माणाय मध्यसूत्रस्याग्रभागात् प्रसृतमेकैकं सूत्रं तिर्यक्सूत्रस्य मूलाग्राभ्यां युक्तं भवति । अस्य तु निर्माणाय पार्श्वसूत्रयोरग्राभ्यामेकैकं सूत्रं तिर्यङ्मूलाग्राभ्यां युक्तमित्यनयोर्भेदः । तिर्यङ्मध्ययुतिर्यतः तत्र कर्णसूत्रवद्विर्भागे त्यक्तं व्यश्रसाधनं स्यादिति सम्बन्धः । 'तिर्यङ्मध्ययुतिर्युतमि'ति क्वचिद् दृष्टः पाठः, 'तिर्यङ्मध्ययुतायुतमि'ति शिल्परत्ने दृष्टः पाठश्च दुरूहार्थो भवति ॥ २०, २१ ॥

अथानयैव विधया लोष्टान्तरसाधननिर्माणमपि सुशकं मन्यमानो ग्रन्थकारस्तत्प्रकारप्रदर्शनमुल्लङ्घ्य लोष्टसाधनेलोष्टनिर्माणपरिपार्टीं प्रदर्शयति —

भसितोद्धूलितां कृत्वा फलकामपि साधनम् ॥ २२ ॥

मृत्तनां प्रस्तारयेत् तस्यां यथोक्तवहलां पुनः ।

सन्ताड्य च समां कृत्वा तस्यां त्रिन्यस्य साधनम् ॥

पर्वं कृत्वा तदग्रेऽथ कलिर्वेण्वादिनिर्मितैः ।

छिन्धात् पार्श्वीं च मूलं च सर्वत्रैवं विधिः स्मृतः ॥

भसितेत्यादि । भसितं भस्म । भस्मोद्धूलनं चेदं मृदासङ्गपरिहाराय क्रियते । फलकामपीति । फलकामिदं भूतले साधनसाधस्ताद्विवेश्यते । यथोक्तवहलां तत्तलोष्टोक्तघनप्रमिताम् । तदग्रे मृत्तनाया अग्रभागे । पर्वं कृत्वा, पट्टिकासु लोष्टानां धारणायैदं पर्वं क्रियते । पार्श्वीं च मूलं च, लोष्टाकारेण तथा प्रस्तृताया मृत्तनाया इत्यर्थम् । सर्वत्र सर्वेषामपि लोष्टानां निर्मितौ ॥ २२-२४ ॥

लोष्टाकारनिष्पादनानन्तरं शनैः साधनं वहिरुद्धृत्य अधस्तनफलकामध्यात् तस्मिन् मूलं निक्षिप्य किञ्चिच्छोषयेत् । तदनन्तरकृत्यमाह —

ईषच्छुष्काणि चोद्धृत्य पश्चात् सन्ताडयेत् स्वयम् ।

ऊर्ध्वलोष्टं कोणलोष्टं चक्रं सन्ताड्य कारयेत् ॥ २५ ॥

लोहजं दारुजं वा । स्वर्गिणं तु कारयेत् ।
 असनं खदिरं वापि विच्छिन्नीकारेण वा ॥
 मधुकं पद्मरज्जुकं पण्डे नन्द स्मृताः ।
 पूर्वोक्तान्येव लोहानि तत्र मिश्रितेन वा ॥
 ऊर्ध्वभूम्यद्विधिविस्तारं स्वर्गारण्यगतं भवेत् ।
 मूर्धशैलोपरिष्ठात् तु तूयन्त वा तदायतश् ॥
 ऊर्ध्वभूम्यद्विधिविस्तारं तत्र मूलविशालरुम् ।
 तस्याग्रमङ्गुलव्यासं मूलादग्रे क्रमात् कृशम् ॥
 तुङ्गे गुणांशे त्रैकांशं मूले षेदाश्रमाचरेत् ।
 वस्वश्रं मध्यमग्रे तु घृणाकारं प्रकल्पयेत् ॥
 चतुरश्रोपरिष्ठात् तु यदे द्युतनसारी वा ।
 कर्तव्यं तस्य मूले तु शिपिसादेन योजनम् ।
 दण्डमूलसमव्यासं स्वर्गानामिगुणाग्रम् ।
 तद्व्यासार्धघनोपेतं पूर्वाग्रे चोत्तमग्ररुम् ॥
 षडध्वा तन्मध्यगे षोडशम्व सुयोजयेत् ।
 दण्डमूलत्रिभौगैकं शिखान्ध्याममुदाहृतम् ॥
 शिखिपादघनं तस्य दीर्घं स्याद् योजयेद् दृढम् ।
 दण्डमूलाग्रयोः षष्टं योजयेत्तद्वत्तु यः ॥
 कर्णिकायां न्यसेद् दण्डं तत्र तद्विषु महादिशि ।”

इति च । एवं स एव मूर्धेष्टकालजगाम इति च —

“शिखरस्योदयार्धाने महान् भावप्रानके ।
 शक्तिध्वजावसाने वा मूर्धेष्टे तु विन्यसेत् ॥
 शिलाभिस्तु शिलाहम्यं विष्णुं त्विष्टकालये ।
 दारुणा दारुहर्म्ये तु कीर्त्तयामिष्यता ॥
 मिश्रद्रव्यमृतं हर्म्ये यद्द्रव्यं तु । शिरः ।
 तद्द्रव्येणैव कर्तव्यं मूर्धेष्टे चित्तं नवा ॥
 इष्टकाव्यासमायाम् घनं वाचस्पतिमिव ।
 चत्वारश्चेष्टकाः स्थाप्याः शुभेऽहनि विशेषतः ॥

पूर्वादिदिक्षु चत्वारश्चेष्टकाः प्रथमं न्यसेत् ।
 क्रमेण ब्रह्मविष्ण्वीशसदाशिवकृतेश्वराः ॥
 तर्जनीवेधमात्रं तु शिखरं सुपिरं कुरु ।
 नवरत्नं तु विन्यस्य स्तूपीदण्डं तदूर्ध्वतः ॥
 प्रतिष्ठाप्य यथान्यायं कलशैरभिषिञ्चयेत् ।
 ततः शिल्पिवरः सम्यग् बद्धोदैः सुधयापि वा ॥
 गुणोदैर्वा दृढीकृत्य निश्चलत्वं समाचरेत् ॥”

इत्याह । एवं शिखरप्रमाणादिकं चान्यतोऽवगन्तव्यम् । अनातपे-
 ष्विति । दाहात् पूर्वं लोष्ठानामातपशोषे हि कदाचिद् विशीर्णता भवे-
 दित्यभिप्रायः ॥ २६ ॥

अथ प्रस्तुतं दाहविधिमेवाह —

अविद्धर्क्षं सुलग्नादौ चुल्लीं कृत्वानुमारुतम् ।
 तत्र लोष्ठानि सन्दह्यात् सान्तरं क्रमशो न्यसेत् ॥ २७ ॥
 काष्ठैः पलालभाराद्यैराचिता स्यान्निरन्तरा ।
 बहिराच्छादयेत् सम्यङ् मृत्सया च विलेपयेत् ॥ २८ ॥
 तन्मुखेष्वग्निमाधाय दशाहं पक्षमेव वा ।
 संस्कृत्य ज्वलने शान्ते लोष्ठानि पुनरुद्धरेत् ॥ २९ ॥

अविद्धर्क्षं इत्यादि । विद्धर्क्षाणि तु —

“अश्विनीपद्ममूलाहिरेवतीश्रकृताश्रकाः ।
 विश्वानलैकपाच्छूर्पभाग्यर्क्षादितयस्तथा ॥
 याम्यपृष्यार्यमग्धादबुधिमैत्रास्यतारकाः ।
 रोहिणीशततारार्कहस्तिवातिहरा अपि ॥
 त्रयश्चित्रेन्दुवसवो वेधवर्गाः प्रकीर्तिताः ।
 ग्रहेण युक्तो यो वर्गः स वर्गो वेधदूषितः ॥
 देवप्रतिष्ठाभिषेके सद्भौचे चाष्टबन्धने ।
 ऋद्धकर्मणि कूपे च नाटिकेरादिवापने ॥
 वर्जनीयो ह्ययं वेध इत्याचारविदो विदुः ॥”

इत्याद्युक्तलक्षणानि । 'अन्धर्क्ष' इति पाठे तु अन्धर्क्षीणां स्वरूपं —

“अर्काद्यश्यादिवारर्क्षे नवभक्तावशेषिते ।

चतस्रो द्विदशः काणास्तिस्रो द्वे अन्धसंज्ञिते ॥”

इत्यादि शास्त्रान्तरवचनादवगन्तव्यम् । अस्य श्लोकस्यायमर्थः — सूर्यवार-
मारभ्येष्टदिनान्तान् वारान्, अश्विनीनक्षत्रमारभ्येष्टदिनान्तास्ताराश्च सह
संयोज्य तत्सङ्ख्यां नवमिहृत्वा शेषितासु सङ्ख्यासु चतस्रो द्विनेत्रताराः,
पञ्चम्याद्यास्तिस्र एकनेत्रताराः, अष्टम्यादिद्वयमन्धतारमिति ज्ञेयमिति । क्व-
चित् तु —

“सार्कनक्षत्रमन्धं स्यात् तस्मादूर्ध्वं त्रिकं त्रिकम् ।

अन्धकाणाक्षिदृक्काणद्गृहकाणान्धसंज्ञिताः ॥”

इत्यन्धर्क्षलक्षणं दृश्यते । उभयोर्विषयविभागस्तु ज्योतिश्शास्त्रादवगन्तव्यम् ।
'अखण्डर्क्ष' इति तृतीयपाठे च राशिद्वयसम्बन्धात् परिगणितानि कृत्तिका-
दीनि मृगशीर्षादीनि पुनर्वस्वादीनि च त्रीणि त्रीण्यनुजन्मर्क्षाणि खण्ड-
र्क्षाणि ज्ञेयानीति तद्विदः । अनुमारुतम् अनुगतो वह्निवर्धनायानुकूलो
मारुतो यथा भवति तथा । सान्तर परस्परसंश्लिष्टं यथा स्यात् तथा ।
क्रमशः लोष्टपाङ्क्तिनिवेशक्रममनुल्लङ्घ्य । न्यसेत्, लोष्टानि चुल्लिकायाम् ।
पलालभाराच्चैरिति । इदं च सर्वत्र वह्निव्यापनायेति मन्तव्यम् ।
आचिता व्याप्ता, चुल्लीति विशेष्यम् । विलेपयेदिति । अयं च लेपो मृदुः
कार्यः । तन्मुखेष्विविति । चुल्लिकायां सुरुङ्गाकारेण तत्र तत्र कल्पितेषु
मुखेष्वित्यर्थः ॥ २७—२९ ॥

अमुमेव दाहं प्रकारान्तरेणाह —

अथवान्यप्रकारेण लोष्टदाहो विधीयते ।

शुष्कचिञ्चादिशाखाभिरास्तीर्य सुमुहूर्तके ॥ ३० ॥

इन्धनानि च विन्यस्य पलालानि च विन्यसेत् ।

तस्मिन् लोष्टानि विन्यस्य पलालैश्छादयेत् पुनः ॥ ३१ ॥

पलालाभासकैः पश्चाद् व्रीह्याभासैस्तुपैस्तथा ।

आच्छाद्याद्भिरथासिञ्चेच्छाखां प्रज्वालयेत् पुनः ॥ ३२ ॥

उद्धृत्य ज्वलने शान्ते गेहमाच्छादयेद् बुधः ।

अथचेत्यादि । धिन्ना तिन्त्रिणी । आस्तीर्य, भूमाविति शेषः । नात्र चुलीकल्पनश्रमः । पश्चादित्यनेन अत्रोक्तानां शाखादीनां विन्यसने क्रमोऽपि विवक्षित इति सूचयति । आसिञ्चेदिति । अत्र आङ् ईपदर्थे । अल्पं सेचयेदित्यर्थः । अयं च सेकः यावलोष्टदाहमाविक्रमप्रज्वलनाय क्रियते । शाखाम् अधः प्रस्तारिताम् । उद्धृत्येति । उद्धरणानन्तरं दग्धानि लोष्टानि कश्चित् कालं जले प्रक्षेप्तव्यानीत्यपि ग्रन्थान्तराद् विज्ञायते ॥ ३०—३२^१ ॥

अथ लोष्टैराच्छादनक्रममाह —

नीत्रलोष्टानि विन्यस्य तुर्यश्राण्यपि विन्यसेत् ॥ ३३ ॥

क्रूरलोष्टानि विन्यस्य तुर्यश्राण्यपि विन्यसेत् ।

द्व्यश्राणि विन्यसेत् पश्चादेवमेव पुनः पुनः ॥ ३४ ॥

कोणपारावतं न्यस्य कोणलोष्टानि विन्यसेत् ।

पार्श्वयोः पुटलोष्टानि ऊर्ध्वलोष्टानि विन्यसेत् ॥ ३५ ॥

गर्तकोणानि विन्यस्य कीलादीनि यथोचितम् ।

सुमुहूर्ते सुनक्षत्रे स्तूप्याच्छादनकं न्यसेत् ॥ ३६ ॥

नीत्रलोष्टानीत्यादि । विन्यस्येति । व्यावृत्त्येति शेषः विन्यसेदिति । नीत्रलोष्टोर्ध्वमेकावृत्त्या तुर्यश्रलोष्टानि प्रस्तारयेदिति तद्विदः । पुनः पुनरिति । प्रस्तारक्रमश्चायं स्तूप्यन्तमुपादेय इत्यभिप्रायः । कोणलोष्टानि विन्यसेदिति । कोणपारावतं न्यस्य तदूर्ध्वं कोणलोष्टानि यथाक्रमं विन्यसेदित्यर्थः । पार्श्वयोः, कोणलोष्टानामित्यार्यम् । ऊर्ध्वलोष्टानीति । इमानि ऊर्ध्वभागे विन्यसेत् । कीलादीनीति । आदिशब्देन कृशाग्रस्थूलाग्रलोष्टे विवक्षिते । शेषं सुगमम् ॥ ३२—३६ ॥

कृत्यशेषमाह —

तक्षकाणां यथोद्दिष्टा पूजा तेषां तथैव च ।

तक्षकाणामित्यादि । यथोद्दिष्टा पञ्चदशाध्याये प्रतिपादिता ।
तेषां, लोष्टशिल्पिनामपि । तथैव तक्षकोक्ताविषयैव ॥ ३६ ॥

देवसम्बन्धिषु प्रासादेषु च लोष्टप्रमाणप्रस्तारपाङ्क्तिनिवेशनानां क्रमोऽमु-
ष्मान्न मिद्यते, लोष्टद्रव्यं तु स्वर्णादि वा विभवानुरोधेन गृह्णीयादित्याह —

एवं देवालयादौ च हाटकादिभिरेव वा ॥ ३७ ॥

स्वर्णादिलोष्टमानं तु ज्ञेयं द्रव्यानुसारतः । ३७ ॥

वास्तुविद्या समाप्ता ।

एवमित्यादि । हाटकादिभिरित्यत्र आदिशब्देन रजतशुल्बदारुफल-
कानि निर्दिष्टानि । क्वचिदेतल्लोष्टानामायामादिषु विशेषकल्पनमपि दृश्यते
विभवानुसारादित्याह—स्वर्णादीत्यादि । सुगमोऽर्थः ॥ ३७, ३७ ॥

वास्तुविद्या समाप्तेति । इदमत्रावधेयं — ग्रन्थसमाप्तिप्रकटन-
परमिदं वाक्यं बहुव्यादर्शेषु नोपलभ्यते । क्वचित्तु श्लोकान्तरमप्युपक्रम्य
मध्ये विक्षिप्तं दृश्यते । वृद्धाश्च देवालयाविधिरप्यत्रोत्तरग्रन्थेन ग्रन्थकर्त्रा
सहगृहीत इत्यनुश्रूयत इति वदन्ति । 'मनुष्यालयचन्द्रिका' 'मानववास्तु-
लक्षणम्' इत्यादिवत् संज्ञाविशेषकल्पनारीति परित्यज्य सामान्याकारेण
'वास्तुविद्ये'ति प्रकृतग्रन्थस्य नामकरणमपि उक्तं वृद्धाभिप्रायमुपबृंहयति ।
अस्मिन्नेव ग्रन्थे प्रयोदशाध्याये 'दारुस्वीकरणं पश्चात्त्रिधियेहस्य लक्षणे
वक्ष्ये' इति स्वयं वदन् ग्रन्थकारः प्रकृतग्रन्थोपलक्षितस्य 'निधिगेहलक्षणा'-
स्यस्य प्रकरणांतरस्य सत्तां स्फोरयति च । तथैव श्लोके नैवात्र वक्ष्यामी-
त्युत्तरार्धस्थितस्य 'अत्रे'ति पदस्य 'अस्मिन् प्रकरणे' इत्यप्यर्थस्य वक्तुं
शक्यत्वात् न तावता उपरितनप्रकरणामावनिर्णयं कर्तुं शक्यम् । अत एव
मनुष्यालयेऽप्यवश्यं वक्तव्याः स्तूर्पालक्षणशिरारकरणादयो विशेषाः वक्ष्य-
माणदेवालयेऽप्यित्यादितो शायन्तामिति शुद्धया नात्र तान् प्रकटितवान् ।
एभिरेत्येव चारणैर्देवालयेऽप्यत्रोत्तरभागेन ग्रन्थकर्त्रा सहगृहीत इति
पदं वृद्धानुश्रवणं पूर्वं प्रकटितं, तच्चातीवासम्बद्धप्रलपितमिति निर-
मर्णापमिति प्रतिभानि । यदि तु प्राचीनतमकनिरवादर्शग्रन्थप्रामाण्यं पुर-
रुह्य समाप्तिवोक्तव्यस्यसमर्थने केरानिदं भादरानिश्चयः स्यात्, तदा

'मनुष्यालयसम्बद्धे'ति विशेषणयोजनेन तत् समर्थनीयम् । देवाल्यादि-
सम्बद्धानां विधीनामद्यत्वे दृश्यमानेष्ववादशग्रन्थेष्वनुपलम्भे कारणं तु वि-
चार्यमाणे बहु बुद्धिपथमारोहति । सर्वस्यास्य निर्णयं कुलक्रमागताशिल्प-
विद्योपजीविन एव सुनिपुणं विचार्य विवेचयन्त्विति सर्वं शिवम् ।

प्रौढा प्रसन्नापि गभीरभावा प्राप्ता प्रकर्षं प्रतिसंस्कृता तु ।
सद्वास्तुविद्येयमनन्यभावैः संसेव्यमाना वशमेत्यवश्यम् ॥

इत्यमालोड्य शिल्पानि प्रमाणपरिवृंहिताम् ।
लघ्वी व्यधत्त विवृतिं महादेवमहीसुरः ॥
तामेतां स्फुटमूलार्थां नातिसंक्षेपविस्तराम् ।
संशीलयन्तु सततं शिल्पविद्याबुभुत्सवः ॥
अनया भाक्तिभावेन कृतया वरिवस्यया ।
वास्तोष्पतिः स भगवान् कृपया नः प्रसीदतु ॥

इति पण्डितमहादेवशास्त्रिप्रणीताया वास्तुविद्या-
लघुविवृती महोर्ध्विधानं नाम
पौडशोऽध्यायः ।

स्मृतग्रन्थाद्यनुक्रमणिका ।

पृष्ठम्	वाक्यम्	ग्रन्थनाम	कर्तृनाम
१	'सुखार्थाः सर्वभूतानां—'
॥	'सुखं धनानि—'	...	भोजदेवः
॥	'कुलिशं भिदुरं—'	...	अमरः
३	'शिवं भद्रं कथयानं—'	.	"
॥	'कवीन्द्राणां चेतःकमल—'	सौन्दर्यलहरी	आचार्यभगवत्पादः
॥	'शरज्ज्योत्सनायुध्रां—'	"	"
॥	'पद्मैते देवतारयो—'	..	अमरः
४	'परमाणुक्रमाद्—'	मयमतम्	मयः
५	'भष्टा परमाणवो—'
॥	'मध्यमस्य पुरुरस्य—'	.	कौटिल्यः
॥	'तद्भर्तुर्दक्षिणकर—'	.	श्रीकुमारः
॥	'मध्यमाङ्गुलमध्यस्य—'	..	मयः
६	'संज्ञाभेदोऽथ—'	..	.
॥	'द्वाचत्वारिंशता—'
॥	'द्विष्यारिंशद्दङ्गुलः—'	...	कौटिल्यः
॥	'चतुरारिंशद्दण्डो—'	...	"
७	'अष्टाभिः सप्तभिः—'
८	'त्रिंशद्दंशते—'	...	अमरः
॥	'चतुरङ्गुलो धनुर्महः—'	...	कौटिल्यः
९	'धनुर्महः प्रकीर्णश्च—'
॥	'इतरपुगबाह्यान्तो—'	मनुष्यालयचन्द्रिका	..
॥	'मानुषेषु तु बाह्य—'	"	..
॥	'एवं इति शतमरणात्—'
१०	'प्रत्यु केपलतात्रय—'
११	'सामुद्र शक्तिं चैव—'
॥	'शुभ्रश्चमयागतः'	मयमतम्	...
१२	'सप्त प्रमाणं इ-माणं—'	वैश्वानरतामसः	मरीचिः

पृष्ठम्	वाक्यम्	ग्रन्थनाम	कर्तृनाम
१३		मयमतम्	...
"	'विमः कुलीनः कृत—'		...
"	'भजन्ति मौञ्जं भवतस्तु—'	मयमतम्	...
१४	'वेदमभूवांसु—'	...	अमरः
"	'वास्तु स्याद् गृहभू—'
"	'भूरेव मुष्यं वस्तु—'	...	मयः
१५	'लुवाल्लवं प्रवक्ष्यामि—'
"	'लुवः लुके प्लुतौ—'	...	हेमचन्द्रः
"	'इन्द्राशादिनतावनी—'	मनुष्यालयचन्द्रिका	...
१७	'इन्द्राग्न्योरन्तरा—'	शिरपरःनम्	श्रीकुमारः
१९	'हयेभवेणुषीणादिभ्य—'
"	'कुशयुक्ता शरबहुला—'	...	वराहमिहिरः
"	'वदगादिभ्रवमिष्टं—'	...	"
२०	'गृहमध्ये हस्तमितं—'	...	"
"	'तत्प्रातं वा जलापूर्णं—'	...	गुरुदेवः
"	'धामे वा मृत्पात्रे—'
२१	'अभ्रोपितं न कुसुमं—'
"	'मृगतं जलप्ररितेऽत्र—'
"	'प्राभ्यां निषिद्धो हि—'
"	'विष्णोः पृष्ठे—'
२२	'न्यमोषोदुम्बराक्षर्य—'	...	गुरुदेवः
"	'विशणां भूरवागुक्षत—'	...	चन्द्रिकाकारः
"	'अक्षर्ये तु भयं—'	...	रार्गः
२३	'वृत्ताधेन्दुनिमा—'
"	'अपङ्कामन्तुः मृतानि—'
२४	'वेदिः परिभृता—'	...	अमरः
२७	'अमथिरचितवृत्तः—'	...	गुरुदेवः
२८	'शङ्कुं पराशोपतम्—'	मनुष्यालयचन्द्रिका	...
२९	'शङ्कुद्विगुणमानेन—'	...	मयः
"	'वदगाद्यपरान्तानि—'	...	"
"	'शङ्कुदीर्घयुगसमितं—'	...	चन्द्रिकाकारः
३१	'प्रागमं सूत्रमुखा—'	...	समुष्यकारः

श्लोकम्	श्लोकम्	ग्रन्थनाम	कृत्नाम
१३	'वर्णिनां भवनादीनि—'
१४	'मध्ये ब्रह्मा नवकोष्ठ—'	.	वराहमिहिरः
"	'परमसायिपदे '		मयः
"	'भापस्तथापवस्तः—'		वराहमिहिरः
१५	'चतुरश्रीकृते क्षेत्रे—'		
१६	'यदि स्थलोभते—'	ईशानगुरुदेवपद्धतिः	
४१	'मध्ये ब्रह्मगृहं—'	पञ्चाशिका	..
४२	'दक्षिणोत्तरगात्र —		
"	'कर्किकन्यातुला—'	कूपमभः	
"	'कूपं कुम्भगतं—'	सवेदेवमतम्	
४४	'द्वात्रिंशद्देषतांशेषु—'		मयः
"	'माहेन्द्रे गृहरक्षे—'		गुरुदेवः
"	'भजककिंतुला—'		
"	'भस्मः कुम्भगतं—'	ईशानगुरुदेवपद्धतिः	
४५	'विभज्य नवधा—'		
"	'शास्त्रार्थं निर्भर्ता—'	पञ्चाशिका	
४६	'मध्ये ब्रह्मगृहं—'		
"	'दण्डात् प्राङ्गण —'		
४७	'मीने कूपमतीव—'		
"	'काचांभ्यां खलसप्त—'		
"	'कापांसस्यरज्यु —'		गुरुदेवः
"	'ईशानाद्याः श्वेतकृष्णौ—'	...	श्रीकुमारः
४८	'मण्डलं वास्तुनो—'		
४९	'तप्तदूर्वापरातीर्षा -'	शिल्परत्नम्	
"	'प्रत्येकमुक्तद्रव्याणाम्—'		गुरुदेवः
"	'दिश्यायंकाद्याः—'	शिल्परत्नम्	
५०	'अष्टाष्टानो करय—'		मयः
५१	'नस्तद्धिते'	पाणिनीयसूत्रम्	
"	..	काशिका	
"	'तिष्ठे तिलः तितिष्ठ —'		न्यासकार
"	'तैतिलानां चतुर्हस्तं—'		मयः

श्लोकम्	वाक्यम्	ग्रन्थनाम	कर्तृनाम
५२	'अष्टाष्टकपदमथवा—'		वराहमिहिरः
५३	'चतुरश्रीकृते शेषे—'		
५४	'एकानीतिपदे क्षेत्रे—'		
५५	'वृत्तानि चत्वारि—'		
५६	'यस्तु वर एवया—'		गुरुदेव
५७	'किमपि किल भूत—'		वराहमिहिर
५८	'एकःशीतिपदस्य—'		
५९	'मध्ये य एव देवाना—'		
६०	'ब्राह्म मनु विदुरथ—'		समुच्चयकार.
६१	'विस्तारात् पाद—'		मयः
६२	'विस्तारसममुल्लेध—'		
६३	'स्थाणु स्थूणश्च—'		मय
६४	'वायव्यमप्यासुर—'	मनुष्यालयचन्द्रिका	
६५	'विभागपदहीनेषु—'		
६६	'चतुरश्रीकृते क्षेत्रे—'		
६७	'क्षेत्रस्यैशादिखण्डे—'		
६८	'दण्डान्त समतीत्य —'	मनुष्यालयचन्द्रिका	
६९	'बदरी कदली—'		
७०	'स्थाप्या मन्दिरपार्श्व—'		
७१	'एतन्मण्डपतार'	शिल्परत्नम्	
७२	'दीर्घं हन्यात् दृष्टत्वेन—'		
७३	'गृहान्तरदिशा मान—'		
७४	'बाह्यो प्रवाहवो —'		
७५	'दृष्टत्तानवितान—'		
७६	'केतुयोनिरभिवाञ्छितार्थद.—'	मनुष्यालयचन्द्रिका	
७७	'माहुगेहचतुष्कपातुक —'	"	
७८	'द्विरैखासप्तमस्थान—'		
७९	'सूत्रैर्योग्यसमुद्भवानि—'		चन्द्रिकाकार
८०	'शान्ता यशोवती—'		भट्टोत्पद
८१	'सिराह्ययो पाश्च—'	शिल्परत्नम्	
८२	'सिरावदानुवशाश्च—'		
८३	'अन्तस्त्रयोदश—'		

पृष्ठम्	पाठ्यम्	ग्रन्थनाम	कर्तृनाम
१८	'उत्तरं विन्यसेदृष्यं—'	...	गुरदेवः
१९	'पृथमेव यदि वाजलं—'	मनुष्याण्यधश्चन्द्रिका	...
१९	'उत्तरापरि कुर्पात्—'	...	गुरदेवः
१९	'निष्कमोऽप्यस्य १६—'	मनुष्याण्यधश्चन्द्रिका	...
१००	'लभं विभज्य—'	...	पराहमिहिरः
१०१	'पोतिका राष्ट्रमप्यं—'	...	मयः
१०१	'प्रिग्ममारमहामारा—'	...	"
१०१	'पुरुषः सदिरः ग्राह्यो—'
१०१	'तनुं पुंस्त्वं भवेन्गूलात्—'
१०१	'सदिरां चक्रिकः ग्राह्यो—'
१०१	'सम्यक् संख्य—'
१०२	'पोतिर्द्वयोः'	...	अमरः
१०२	'रिपो चक्रिक—'	...	पराहमिहिरः
१०२	'कृत्वाणं कुम्भे विज्ञो—'	बृहस्पतिहारा	...
१०२	'कृत्वाणं गमं—'
१०२	'रिपो सूर्यरथाक्षेपा—'
१०४	'दृष्टानामविनाममान—'	...	सगुण्यपकारः
१०५	'प्रिज्ञोऽज्ञाभिहते—'
१०५	'मिते चतुष्टोमम्यार्धे—'	कालप्रकाशिका	...
१०५	'द्वेन्द्वैः समरेऽमरेयु—'	..	श्रीपतिः
१०६	'नमदा भद्रा जया—'	कालप्रकाशिका	...
१०७	'पाल्यं बीमारं—'	...	श्रीहृमारः
११०	'पृथ्वद्विगत—'	...	गुरदेवः
११०	'मिषयुर्ध्वं शिराणं—'	...	मयः
१११	'एहीतन्नाममिषुले—'	...	गुरदेवः
११२	'कुल्यस्तम्भाप्रतारो—'
११२	'स्तम्भाप्रविस्तार—'
११२	'घरणाप्रतानो—'
११२	'तदूर्ध्वं पोतिका स्थाप्या—'	...	गुरदेवः
११३	'विन्यसेद्वै पादपीठं—'	मनुष्याण्यधश्चन्द्रिका	...
११३	'स्तम्भमूल्यनाः—'
११३	'मूर्धं हि पाविवं—'	...	मयः

पृष्ठम्	वाक्यम्	ग्रन्थनाम	कर्तृनाम
११४	'मूले मूलं न युजीयात्—'	"	मयः
११५	'मूलं मूलेन नैर्ह्यस्यां—'	"	पराशर
"	'भाषार प्रथमं—'	"	मयः
"	'अदीर्घदीर्घद्रव्याभ्यां—'	"	
११६	'उर्ध्वमानं किलोन्मान—'	"	
११७	'उरमेधे विदिताशिते—'	"	
"	'पूर्वं द्वयशं कराळ—'	"	
११८	'शाम तिन्दुकमामं—'	बृहस्पति	
"	'लाक्षाकुन्दुपुगुलु—'	"	
"	'शोमहिपात्रविपाणौ—'	"	
११९	'अष्टौ सीसकभागा—'	"	
"	'सष्टगृक्षाष्टौ सीस—'	"	मयः
"	'प्रासादहर्म्यवलयी—'	"	पराहमिहिरः
"	'उन्नतां प्रवृत्ति—'	"	मयः
१२०	'नृणां धामनि पाद—'	"	
"	'समूरकमधिष्ठानं—'	...	मयः
१२१	'प्रासादादि निजैरङ्गैः—'	...	
"	'मत्तेऽस्मिन् मादमाने—'	चन्द्रिका	
"	'तैर्निलानां चतुर्हस्त—'	"	मय
१२२	'इष्टाधिष्ठादमाने—'	"	चन्द्रिकाकारः
१२४	'पात्रयन्त्रतद्वाना तु—'	"	श्रीकुमार
१२५	'मासूरे मिहिरद्वयाशिति—'	तन्त्रसमुच्चय	
१२६	'प्रतिक्रम तत्र सुर—'	"	मयः
१२६	'विस्तार प्रकृतेरिदं—'	शिल्परत्नम्	
"	'सार्धाद्गुलात् तु याद्व्यं—'	"	
१२९	अत्रयत्रं मञ्जकल्प—'	मनुष्यालयचन्द्रिका	
१२९	'प्यासेऽङ्गोशिति—'	"	...
"	'वक्रथ शेष—'	शिल्परत्नम्	
"	'त्रिधा विमके—'	"	
१३४	'पूर्वात्तिविन्दुस्थानेषु—'	"	

पृष्ठम्	वाक्यम्	ग्रन्थनाम	कर्तृनाम
१०	'रोगाद्वायुं पितृतो—'	बृहत्संहिता	...
११	'पद्महस्तसङ्ख्या—'
८०	'समस्तनाडीसंयोगे—'	अग्निपुराणम्	...
११	'द्वारद्वयतुलास्तम्भ—'
८९	'रघौ कन्यातुलालिख्ये—'
११	'गृहे घटे स्थिते—'
११	'मीने धनुषि कन्यायां—'
११	'मेघे वृषे चाक्षगृहे—'
११	'अथ वक्ष्ये गृहारम्भ—'	कालप्रकाशिका	...
८४	'त्रिकेषु कन्यकासेषु—'	"	...
८५	'अथ द्वासप्ततैर्दूमा—'
११	'ब्रह्मी दक्षिणया—'
११	'हस्तिनी महिषी—'
८६	'सिद्धार्थमपरयान्ये—'	...	वराहमिहिरः
११	'सिद्धार्थं तु भवेद्—'	किरणाख्यतन्त्रम्	...
८७	'विजयं स्वतिकान्तं—'	भंशुमन्नेदम्	...
८८	'वाञ्छन्ति क्वचिद्—'	चन्द्रिका	...
९०	'वास्तुनि यो विस्तारः—'
११	'अप्रतिपिदाळिन्दु—'	बृहत्संहिता	...
११	'नन्दावर्त्तमळिन्दैः—'	"	...
९१	'द्वाराळिन्दोऽन्तगतः—'	"	...
११	'अपरोऽन्तगतोऽळिन्दः—'	"	...
११	'प्राक्पश्चिमावळिन्दौ—'	"	...
११	'श्रेष्ठं नन्दावर्त्तं—'	"	...
९२	'गृहमेकं तु यच्छतं—'
११	'शालास्त्वन्योऽथमिष्टाः—'	मनुष्यालयचन्द्रिका	...
९३	'ध्वजः सर्वत्र—'.
९५	'दिकोणालयभेदकृन्ति—'	...	चन्द्रिकाकारः
९६	'वास्तुमध्ये ततो—'	...	गुरुदेवः
११	'युग्मास्तुलास्तम्भ—'	मनुष्यालयचन्द्रिका	...
९७	'हस्तस्तम्भतुलाविकारम्—'
११	'पादोचपद्किनन्दाह—'	...	गणः

पृष्ठम्	याक्यम्	ग्रन्थनाम	कर्तृनाम
१८७	'भित्तिस्तम्भस्य तारो—'	शिल्परत्नम्	...
१८८	'स्वस्योत्प्रेषतातीक—'	"	श्रीकुमारः
"	'स्तम्भवद् वा बहिः—'		
१८९	'शाळामे षळमी या—'	शिल्परत्नम्	श्रीकुमारः
१९०	'बंधस्य तारद्विगुण—'		
"	'तुलायां न्यस्य बंधाळ्मि—'		श्रीकुमारः
१९१	'नानापत्रविचित्राद्यैः—'		"
१९१	'द्वयधं चैव द्विकोणाम—'	...	गुरुदेवः
१९९	'तत्तन्मात्राङ्गुलैरक—'		"
२०१	'तिर्यङ्मप्ययुतायुतम्—'	शिल्परत्नम्	...
२०२	'ऊर्ध्वलोष्टं कोणलोष्टं—'	"	...
"	'सर्वत्र चापि स्तम्भा—'		श्रीकुमारः
२०३	'छोहजं दारजं वाध—'		"
"	'शिखरस्योदयार्धान्ते—'		"
२०४	'अग्निनीमघमूलाहि—'
२०५	'अकांघस्यादि—'	.	..
"	'सार्कनक्षत्रमन्थं—'	.	..

पृष्ठम्	श्लोकम्	अन्यनाम	कृष्णनाम
१३५	'अथ ह्यगुलं ह्यधर्माश्रं—'	शिवपरतनम्	..
१३७	'चतुर्भिः पद्मभिः—'	मयमतम्	..
१४४	'कृत्वा वेदाद्गुलाब्ज्यभक्त—'		...
१४९	'छिन्यान्मूलं तुवानां—'	.	श्रीकुमारः
..	'यत्तदग्निगुणविस्तार—'
१५१	'लुमाः फलकपर्त्तभिः—'
१५७	'इच्छयेण तथा—'	.	श्रीकुमारः
..	'उत्तरतारसमानं—'	शिवपरतनम्	...
१५८	'कूटः कोटिलुपात्र—'	मनुष्यालयचन्द्रिका	..
१५९	'ऊर्ध्वतो निषनं'	शिवपरतनम्	..
..	'पादुकोचेन बहुलं—'	"	...
१६०	'पट्टिकाभिस्त्रिभिः—'	"	...
१६३	'केतुयं तुष्यतारा—'	मनुष्यालयचन्द्रिका	...
१६४	'सर्वत्रोत्तरबाण—'	"	...
..	'यद्वा तद्द्विगुणं—'	...	चन्द्रिकाकारः
१६५	'उपपीठोवसमोष्ठां—'	मनुष्यालयचन्द्रिका	...
१६९	'द्वाराण्यङ्गणगेह—'	"	...
१६७	'द्वारव्यासोच्चमखिल—'	...	शुद्धदेवः
१६९	'कुर्यात् प्राङ्गणतो	मनुष्यालयचन्द्रिका	..
..	'भासा वामगता—'
..	'कवाटानि चतुर्धा—'		शुद्धदेवः
१७०	'देवद्विजन्तुपाणां—'	.	"
..	'फलकाभिरपुरमाभिः—'		"
१७१	'पद्मे तु त्रिभिरंशकैः'	शिवपरतनम्	..
१७२	'अथःपट्टं तदेकांशं—'	...	श्रीकुमारः
१७४	'भारतारं प्रकर्तव्यं—'		"
१७९	'कलिका द्वारवन्ध्यायां—'		.
..	'अर्गळं न वा'	...	अमरः
१८१	'अस्वारमार्थमारामा—'	..	श्रीकुमारः
१८४	'विन्यसेदगळं पुनः—'		"
१८९	'गृहं तु विविधं प्रोक्तं—'		"
१८७	'तत् कुञ्चं पञ्चधा—'		श्रीकुमारः

**LIST OF SANSKRIT PUBLICATIONS
FOR SALE.**

	RS. AS. P.
भक्तिमञ्जरी Bhaktimanjari (Stuti) by H. H. Svāti Śrī Rāma Varma Mahārāja.	1 0 0
स्यानन्दूरपुरवर्णनप्रबन्धः Syanandurapuravarnana- prabandha (Kāvya) by H. H. Svāti Śrī Rāma Varma Mahārāja, with the commentary Sundarī of Rājarāja Varma Koil Tampurān.	2 0 0

Trivandrum Sanskrit Series.

No. 1—दैवम् Daiva (Vyākaraṇa) by Deva with Puruṣakāra of Kṛṣṇalīlāsukamuni (out of stock).	1 0 0
No. 2—अभिनवकौस्तुभमाला-दक्षिणामूर्तिस्तवौ Abhi- navakaustubhamala and Daksina- murtistava by Kṛṣṇalīlāsukamuni (out of stock).	0 2 0
No. 3—नलाभ्युदयः Nalabhyudāya (Kāvya) by Vāmana Bhaṭṭa Bāpa (second edition).	0 4 0
No. 4—शिषलीलार्णवः Sivalilarnava (Kāvya) by Nīlakaṇṭha Dīkṣita (out of stock).	2 0 0
No. 5—व्यक्तिविवेकः Vyaktiviveka (Alaṅkāra) by Mahima-Bhaṭṭa with commentary (out of stock).	2 12 0
No. 6—दुर्घटवृत्तिः Durghatavṛtti (Vyākaraṇa) by Śaraṇadeva (out of stock).	2 0 0
No. 7—ब्रह्मतत्त्वप्रकाशिका Brahmatattvapra- śika (Vedānta) by Sadāśivendrasara- svatī (out of stock).	2 4 0
No. 8—प्रद्युम्नाभ्युदयम् Pradyumnabhyudaya (Nāṭaka) by Ravi Varma Bhūpa (out of stock).	1 0 0

- No. 22—मध्यमव्यायोग-दूतवाक्य-दूतघटोत्कच-कर्णमारो-
रुमङ्गानि Madhyamavyayoga-Duta-
vakya-Dutaghatotkaca-Karna-
bhara and Urubhanga (Nāṭaka)
by Bhāsa (*out of stock*). 1 8 0
- No. 23—नानार्थार्णवसंक्षेपः Nanartharnavasam-
ksepa (Kośa) by Keśavasvāmin
(Part I, 1st and 2nd Kāṇḍas).
(*out of stock*). 1 12 0
- No. 24—जानकीपरिणयः Janakiparinaya (Kāvya)
by Cakra Kavi (*out of stock*). 1 0 0
- No. 25—काणादसिद्धान्तचन्द्रिका Kanadasiddhanta-
candrika (Nyāya) by Gaṅgādhara-
sūri (*out of stock*). 0 12 0
- No. 26—अभिषेकनाटकम् Abhisekanataka by
Bhāsa (*out of stock*). 0 12 0
- No. 27—कुमारसम्भवः Kumarasambhava (Kāvya)
by Kālidāsa with the two comment-
aries, Prakāśikā of Aruṅgirinātha
and Vivaraṇa of Nārāyaṇa Paṇḍita
(Part I, 1st and 2nd Sargas)
(*out of stock*). 1 12 0
- No. 28—वैखानसधर्मप्रश्नः Vaikhanasadharmapra-
sna (Dharmasūtra) by Vikhanas
(*out of stock*). 0 8 0
- No. 29—नानार्थार्णवसंक्षेपः Nanartharnavasam-
ksepa (Kośa) by Keśavasvāmin
(Part II, 3rd Kāṇḍa) (*out of stock*). 2 4 0
- No. 30—वास्तुविद्या Vastuvidya (Śilpa) (*out of
stock*). 0 12 0
- No. 31—नानार्थार्णवसंक्षेपः Nanartharnavasam-
ksepa (Kośa) by Keśavasvāmin
(Part III, 4th, 5th and 6th
Kāṇḍas). 1 0 0
- No. 32—कुमारसम्भवः Kumarasambhava (Kāvya)
by Kālidāsa with the two comment-
aries, Prakāśikā of Aruṅgirinātha
and Vivaraṇa of Nārāyaṇa Paṇḍita
(Part II, 3rd, 4th and 5th Sargas)
(*out of stock*). 2 8 0

No. 9—विरूपेक्षपञ्चाशिका Virupaksapancasika (Vedānta) by Virupākṣanātha with the commentary of Vidyācakra- vartin (out of stock).	0	8	0
No. 10—मातङ्गलीला Matangalila (Gajalakṣaṇa) by Nilakanṭha (out of stock).	0	8	0
No. 11—तपतीसंवरणम् Tapatisamvarana (Nāṭaka) by Kulāśekhara Varma with the commentary of Śivarāma (out of stock).	2	4	0
No. 12—परमार्थसारम् Paramarthasara (Vedānta) by Ādiśeṣa with the commentary of Rāghavānanda (out of stock).	0	8	0
No. 13—सुभद्राधनञ्जयम् Subhadradhananjaya (Nāṭaka) by Kulāśekhara Varma with the commentary of Śivarāma (out of stock).	2	0	0
No. 14—नीतिसारः Nitisara (Nīti) by Kāmandaka, with the commentary of Śankarārya (out of stock).	3	8	0
No. 15—स्वप्नवासवदत्तम् Svapnavasavadatta (Nāṭaka) by Bhāsa (second edition).	1	8	0
No. 16—प्रतिज्ञायौगन्धरायणम् Pratijnayaugandha- rayana (Nāṭaka) by Bhāsa (out of stock).	1	8	0
No. 17—पञ्चरात्रम् Pancaratra (Nāṭaka) by Bhāsa (out of stock).	1	0	0
No. 18—नारायणीयम् Narayaniya (Stuti) by Nārāyaṇa Bhaṭṭa with the comment- ary of Deśamangalavārya (second edition).	4	0	0
No. 19—मानमेयोदयः Manameyodaya (Mīmāṃsā) by Nārāyaṇa Bhaṭṭa and Nārāyaṇa Paṇḍita (out of stock).	1	4	0
No. 20—अविमारकम् Avimaraka (Nāṭaka) by Bhāsa (out of stock).	1	8	0
No. 21—बालचरितम् Balacarita (Nāṭaka) by Bhāsa (out of stock)	1	0	0

- No. 22—मध्यमव्यायोग-दूतवाक्य-दूतघटोत्कच-कर्णभारि-
सङ्गानि Madhyamavyayoga-Duta-
vakya-Dutaghatotkaca-Karna-
bhara and Urubhanga (Nāṭaka)
by Bhāsa (out of stock). 1 8 0
- No. 23—नानार्थार्णवसंक्षेपः Nanartharṇavasam-
ksepā (Kośa) by Keśavasvāmin
(Part I, 1st and 2nd Kāṇḍas).
(out of stock). 1 12 0
- No. 24—ज्ञानकीपरिणयः Janakiparinaya (Kāvya)
by Cakra Kavi (out of stock). 1 0 0
- No. 25—काणादसिद्धान्तचन्द्रिका Kanadasiddhanta-
candrika (Nyāya) by Gaṅgādhara-
sūri (out of stock). 0 12 0
- No. 26—अभिषेकनाटकम् Abhisekanataka by
Bhāsa (out of stock). 0 12 0
- No. 27—कुमारसम्भवः Kumarasambhava (Kāvya)
by Kālidāsa with the two comment-
aries, Prakāśikā of Aruṅagirinātha
and Vivaraṇa of Nārāyaṇa Paṇḍita
(Part I, 1st and 2nd Sargas)
(out of stock). 1 12 0
- No. 28—वैखानसधर्मप्रश्नः Vaikhanasadharmapra-
sna (Dharmasūtra) by Vikhanas
(out of stock). 0 8 0
- No. 29—नानार्थार्णवसंक्षेपः Nanartharṇavasam-
ksepā (Kośa) by Keśavasvāmin
(Part II, 3rd Kāṇḍa) (out of stock). 2 4 0
- No. 30—वास्तुविद्या Vastuvidya (Śilpa) (out of
stock). 0 12 0
- No. 31—नानार्थार्णवसंक्षेपः Nanartharṇavasam-
ksepā (Kośa) by Keśavasvāmin
(Part III, 4th, 5th and 6th
Kāṇḍas). 1 0 0
- No. 32—कुमारसम्भवः Kumarasambhava (Kāvya)
by Kālidāsa with the two comment-
aries, Prakāśikā of Aruṅagirinātha
and Vivaraṇa of Nārāyaṇa Paṇḍita
(Part II, 3rd, 4th and 5th Sargas)
(out of stock). 2 8 0

- No. 33—**वाररुचसंग्रहः** Vararucasangraha
(Vyākaraṇa) with the commentary
Dīpaprabhā of Nārāyaṇa
(*out of stock*). 0 8 0
- No. 34—**मणिदर्पणः** Manidarpana (Nyāya) by
Rājacīdāmapimakhin. 1 4 0
- No. 35—**मणिसारः** Manisara (Nyāya) by Gopī-
nātha. 1 8 0
- No. 36—**कुमारसम्भवः** Kumarasambhava (Kāvya)
by Kālidāsa with the two comment-
aries, Prakāśikā of Aruṇagirinātha
and Vivaraṇa of Nārāyaṇa Paṇḍita
(Part III, 6th, 7th and 8th Sargas). 3 0 0
- No. 37—**आशौचाष्टकम्** Asaucastaka (Smṛti) by
Vararuci with commentary. 0 4 0
- No. 38—**नामलिङ्गानुशासनम्** Namalinganusasana
(Kośa) by Amarasimha with the com-
mentary Tikāsarvasva of Vandy-
aghatīya Sarvānanda (Part I, 1st
Kāṇḍa). 2 0 0
- No. 39—**चारुदत्तम्** Carudatta (Nāṭaka) by Bhāsa
(*out of stock*). 0 12 0
- No. 40—**अलङ्कारसूत्रम्** Alankarasutra by Rājānaka
Ruyyaka with the Alāṅkārasarvasva
of Maṅkhūka and its commentary by
Samudrabandha (*second edition*). 2 8 0
- No. 41—**अध्यात्मपटलम्** Adhyatmapatala (Ve-
dānta) by Āpastamba with Vivaraṇa
of Śrī Śaṅkara-Bhagavat-Pāda
(*out of stock*). 0 4 0
- No. 42—**प्रतिमानाटकम्** Pratimanataka by Bhāsa
(*out of stock*). 1 8 0
- No. 43—**नामलिङ्गानुशासनम्** Namalinganusasana
(Kośa) by Amarasimha with the two
commentaries, Amarakośodghāṭana of
Kṛīrasvāmin and Tikāsarvasva of
Vandyaghatīya Sarvānanda (Part II,
2nd Kāṇḍa, 1-6 vargas). 2 8 0
- No. 44—**तन्त्रसुद्धम्** Tantrasuddha by Bhaṭṭāraka
Vedottama (*out of stock*). 0 4 0

		RS	AS	P.
No 45—	प्रपञ्चहृदयम् Prapancahrdaya	1	0	0
No 46—	परिभाषावृत्ति Paribhasavrtti (Vya- karana) by Nilakanta Dikṣita	0	8	0
No 47—	सिद्धान्तसिद्धाञ्जनम् Siddhantasiddhanjana (Vedānta) by Kṛṣṇānanda Sarasvatī (Part I)	1	12	0
No 48—	सिद्धान्तसिद्धाञ्जनम् Do Do (Part II)	2	0	0
No 49—	गोलदीपिका Goladīpika (Jyotiṣa) by Prameśvara	0	4	0
No 50—	रसानवसुधाकर Rasarnavasudhakara (Alaṅkāra) by Śiṅga Bhūpāla	3	0	0
No 51—	नामलिङ्गानुशासनम् Namalinganusasana (kośa) by Amarasimha with the two commentaries, Amarakośodghāṭana of Kṣīrasvāmin and Tikasarvasva of Vandyaghāṭya Sarvaṇanda (Part III, 2nd Kāṇḍa, 7 10 vargas)	2	0	0
No 52—	नामलिङ्गानुशासनम् Namalinganusasana (kośa) by Amarasimha with the com- mentary Tikasarvasva of Vandy- ghāṭya Sarvaṇanda (Part IV, 3rd Kāṇḍa)	1	8	0
No 53—	शब्दनिर्णय Sabdanirṇaya (Vedānta) by Prakāśātmayāndru	0	12	0
No 54—	स्फोटसिद्धिन्यायविचार Sphotasiddhi- nyayavicara (Vyākaraṇa)	0	4	0
No 55—	मत्तविलासप्रहसनम् Mattavilasaprahasana (Nāṭaka) by Mahendravikrama varman (out of stock)	0	8	0
No 56—	मनुष्यालयचन्द्रिका Manusyalayaca- ndrika (Śilpa) (out of stock)	0	8	0
No 57—	रघुवीरचरितम् Raghuvīracarita (kāvya)	1	4	0
No 58—	सिद्धान्तसिद्धाञ्जनम् Siddhantasiddhanjana (Vedānta) by Kṛṣṇānanda Sarasvatī (Part III).	2	0	0

- No. 59—**नागानन्दम्** Nagananda (Nāṭaka) by
Harṣadeva with the commentary
Vimarśini of Śivarāma (out of
stock). 3 4 0
- No. 60—**लघुस्तुतिः** Laghustuti by Laghubhaṭṭāraka
with the commentary of Rāghavānanda. 0 8 0
- No. 61—**सिद्धान्तसिद्धाञ्जनम्** Siddhantasiddhanjana
(Vedānta) by Kṛṣṇānanda Sarasvatī
(Part IV). 1 4 0
- No. 62—**सर्वमतसंग्रहः** Sarvamatasangraha.
(out of stock). 0 8 0
- No. 63—**किरतार्जुनीयम्** Kiratarjuniya (Kāvya)
by Bhāravi with the commentary Sa-
bdārthadīpika of Citrabhānu (1, 2
and 3 Sargas). 2 8 0
- No. 64—**मेघसन्देशः** Meghasandesa by Kālidāsa
with the commentary Pradīpa of
Dakṣiṇāvartanātha. 0 12 0
- No. 65—**मयमतम्** Mayamata (Śilpa) by Maya-
muni (out of stock). 3 4 0
- No. 66—**महार्थमञ्जरी** Maharthamanjari (Darśana)
with the commentary Parimala of
Maheśvarānanda. 2 4 0
- No. 67—**तन्त्रसमुच्चयः** Tantrasamuccaya (Tantra)
by Nārāyaṇa with the commentary
Vimarśini of Saṅkara (Part I,
1-6 Paṭalās) (out of stock). 3 4 0
- No. 68—**तत्त्वप्रकाशः** Tattvaprakasa (Āgama) by
Śrī Bhojadeva with the commentary
Tātparyadīpikā of Śrī Kumāra 1 12 0
- No. 69—**ईशानशिवगुरुदेवपद्धतिः** Isanasivaguru-
devapaddhati (Tantra) by Īśānaśiva-
gurudevamiśra Part I, Sāmānya-
pāda). 1 8 0
- No. 70—**आर्यमन्जुश्रीमूलकल्पः** Aryamanjusrimula-
kalpa (Part I). 2 8 0

- No 71—तन्त्रसमुच्चय Tantrasamuccaya (Tantra)
by Nārīyana with the commentary
Vimarśinī of Śāṅkara (Part II, 7—12
Pāṭalās) (out of stock) 3 8 0
- No 72—ईशानशिवगुरुदेवपद्धति Isanasivaguru-
devapaddhati (Tantra) by Īśānaśiva
gurudevamiśra (Part II Mantrapāda) 4 0 0
- No 73—ईश्वरप्रतिपत्तिप्रकाश Isvarapratipatti-
prakasa (Vedānta) by Madhusūdana-
sarasvatī 0 4 0
- No 74—याज्ञवल्क्यस्मृति Yajnavalkyasmṛti with
the commentary Bālikrīḍā of
Viśvarūpacārya (Part I — Ācāra
and Vyavahāra Adhyāyās) 3 4 0
- No 75—शिल्परत्नम् Silparatna (Śilpa) by Śrī-
lumāra (Part I) 2 12 0
- No 76—आर्यमन्त्रुश्रीमूलकल्प Aryamanjusrimula-
kalpa (Part II) 3 0 0
- No 77—ईशानशिवगुरुदेवपद्धति Isanasivaguru-
devapaddhati (Tantra) by Īśānaśiva
gurudevamiśra (Part III, Kriyāpāda
1—30 Pāṭalās) 3 0 0
- No 78—आश्वलायनगृह्यसूत्रम् Asvalayanagrhya-
sutra with the commentary Anāvila
of Haradattācārya 2 6 0
- No 79—अर्थशास्त्रम् Arthasastra of Kauṭalya with
commentary by Mahāmāhōpādhyāya
T Gaṇapati Śāstri (Part I, 1 & 2
Adhikarapās) 3 12 0
- No 80—अर्थशास्त्रम् Do Do (Part II, 3—7
Adhikarapās) 4 0 0
- No 81—याज्ञवल्क्यस्मृति Yajnavalkyasmṛti with
the commentary Bālikrīḍā of Viśva-
rūpacārya (Part II Prāyaścit-
tādhyāya) 2 0 0
- No 82—अर्थशास्त्रम् Arthasastra of Kauṭalya
with commentary by Mahāmāhōpā-
dhyāya T Gaṇapati Śāstri (Part III,
8—15 Adhikarapās). 8 4 0

- No. 83—ईशानशिवगुरुदेवपद्धति: Isanasivaguru-
devapaddhati (Tantra) by Iśāna-
śivagurudevamiśra (Part IV, Kriyā-
pāda 31-64 Pāṭalās and Yogapāda). 3 8 0
- No. 84—आर्यमन्त्रुथ्रीमूलकल्पः Aryamanjusrimula-
kalpa (Part III). 2 0 0
- No. 85—विष्णुसंहिता Visnusamhita (Tantra). 2 8 0
- No. 86—भरतचरितम् Bharatacarita (Kāvya)
by Kṛṣṇakavi. 1 8 0
- No. 87—सङ्गीतसमयसारः Saṅgītasamayāsara
(Saṅgīta) of Saṅgītakāra Pārśva-
deva. 1 2 0
- No. 88—काव्यप्रकाशः Kavyaprakāśa (Alaṅkāra)
of Maṃmataḥaṭṭa with the two com-
mentaries, Saṃpradāyaprakāśinī of
Śrī Vidyācakravartin and Sāhi-
tyacūḍāmaṇi of Bhaṭṭagopāla
(Part I, 1-5 Ullāsās). 3 0 0
- No. 89—स्फोटसिद्धिः Sphotasiddhi (Vyākaraṇa)
by Bharatamiśra. 0 8 0
- No. 90—मीमांसाश्लोकवार्तिकम् Mīmamsasloka-
vartika with the commentary Kāśika
of Śucratamiśra (Part I). 2 8 0
- No. 91—होराशास्त्रम् Horasastra of Varāhamihirā-
cārya with the Vivaraṇa of Rudra. 3 0 0
- No. 92—रसोपनिषत् Rasopanīṣat. 2 0 0
- No. 93—वेदान्तपरिभाषा Vedāntaparibhāṣa
(Vedānta) of Dharmarājādharīndra
with the commentary Prakāśika of
Paddadīkṣita. 1 8 0
- No. 94—बृहदेशी Brihaddeśi (Saṅgīta) of
Mataṅgamuni. 1 8 0
- No. 95—रणदीपिका Ranadīpika (Jyotiṣa) o
Kumārāgapaḥa. 0 4 0

- No. 96—**ऋक्संहिता Rksamhita** with the *Bhāṣya* of Skandasvāmin and the commentary of Venkaṭamahāvārya (Part I, the 1st Adhyāya in the 1st Aṣṭaka). 1 8 0
- No. 97—**नारदीयमनुसंहिता Naradiyamanusamhita** (*Smṛti*) with the *Bhāṣya* of Bhavasvāmin. 2 0 0
- No. 98—**शिल्परत्नम् Silparatna** (*Śilpa*) by Śrī-kumāra. (Part II) 2 8 0
- No. 99—**मीमांसाश्लोकवार्तिकम् Mimamsasloka-**
artika (*Mīmāṃsā*) with the com-
mentary *Kāśikā* of Sucaritamīśra
(Part II). 2 0 0
- No. 100—**काव्यप्रकाशः Kavyaprasasa** (*Alaṅkāra*)
of Maṃmaṭabhaṭṭa with the two com-
mentaries, *Sampradāyaprasaśinī* of
Śrīvidyācakravartin and *Sāhitya-*
caṇḍamapi of Bhaṭṭagopāla (Part II,
6-10 Ullāsa). 5 0 0
- No. 101—**आर्यभटीयम् Aryabhaṭīya** (*Jyotiṣa*) of
Āryabhaṭācārya with the *Bhāṣya* of
Nīlakaṇṭhasomasutvan (Part I.
Gaṇitapāda). 2 8 0
- No. 102—**दत्तिलम् Dattila** (*Saṅgīta*) of Dattila-
muni. 0 4 0
- No. 103—**हंससन्देशः Hamsasandesa** (*Vedānta*)
with commentary. 0 8 0
- No. 104—**साम्बपञ्चादिका Sambapancasika**
(*Stuti*) with commentary. 1 0 0
- No. 105—**निधिप्रदीपः Nidhipradīpa** of Siddha-
erikaṇṭhaśambhu. 0 4 0
- No. 106—**प्रक्रियासर्वस्वम् Prakriyasarvasva**
(*Vyākaraṇa*) of Śrī Nārāyaṇa
Bhaṭṭa with commentary (Part I.). 1 0 0

- No. 107—काव्यरत्नम् Kavyaratna (Kavya)
of Aihaldāsa 0 12 0
- No. 108—बालमार्तण्डविजयम् Balamartanda-
vijaya (Nāṭaka) of Devarājakavi. 1 8 0
- No. 109—न्यायसारः Nyayasara with the
commentary of Vāsudevasturi. 1 8 0
- No. 110—आर्यभटीयम् Āryabhaṭīya (Jyotiṣa) of
Āryabhaṭācārya with the Bhāṣya
of Nilakanṭhasomasutvan. (Part II.
Kālakriyapada) 1 0 0
- No. 111—हृदयप्रियः Hridayapriya (Vaidyaka)
by Parameśvara. 3 0 0
- No. 112—कुचेलोपाख्यानम् अजामिलोपाख्यानं च ।
Kucelopakhyana and Ajamilo-
pakhyana (Saṅgīta) by H. H.
Svāti Śrī Rāma Varma Mahārāja. 0 4 0
- No. 113—सङ्गीतरत्नयः Saṅgitakrtis (Gāna)
of H. H. Svāti Śrī Rāma Varma
Mahārāja 1 0 0
- No. 114—साहित्यमीमांसा Sahityamimamsa
(Alaṅkāra) 1 0 0
- No. 115—ऋक्संहिता Rksamhita (with the
Bhāṣya of Skandasvāmin and the
commentary of Veṅkaṭamādhava-
rāya) (Part II 2nd Adhyāya in
the 1st Aṣṭaka.) 1 8 0
- No. 116—वाक्यपदीयम् Vakyapadiya (Vyākaraṇa)
with the commentary Prakīrṇaka-
prakāśa by Heharāja son of Bhūtarāja.
Part I). 1 8 0

No 117—सरस्वतीकण्ठाभरणम् Sarasvatikanta- bharana (Vyākaraṇa) by Bhojideva with the commentary of Śrī Nārā- yaṇa Daṇḍanātha (Part I).	1	8	0
No 118—बालरामभरतम् Balaramabharata (Nāṭya) by Bālāmā Varmā Vāṇsī Māharaja.	2	8	0
No 119—विवेकमार्ताण्डः Vivekamarthanda (Vedānta) of Viśvaṇūpadeva	0	8	0
No 120—शौनकीयम् Saunakiya (Smṛiti)	10	8	0
No. 121—वेदान्तसागम Yaikhanasagama (Tantra) of Māricī.	2	0	0
No. 122—प्रबोधचन्द्रोदयम् Prabodhacandrodaya (Nāṭaka) by Kṛṣṇamiśrayati with the commentary Nāṭakā- bhāṣya of Śrī Govindamṛta- bhāgavān.	2	0	0
No 123—सङ्ग्रामविजयोदय Sangramavijayo- daya (Jyotiṣa).	2	0	0
No 124—हरमेखला Haramekhala (Vidyuka) of Mahukā with commentary (Part I chapters 2, 3 & 4)	1	8	0
No. 125—कोकसन्देश Kokasandesa (Kāvya) by Viṣṇutrati.	0	8	0
No. 126—करणपद्धति Karanapaddhati (Jyotiṣa).	0	4	0
No. 127—सरस्वतीकण्ठाभरणम् Sarasvatikanta- bharana (Vyākaraṇa) by Bhojideva with the commentary of Śrī Nārāyaṇa Daṇḍanātha. (Part II)	1	8	0
No. 128—भृङ्गसन्देश Bhṛṅgasandesa (Kāvya) by Vāsudeva.	0	4	0
No. 129—हंससन्देश Hamsasandesa (Kāvya)	1	4	0

	RS. AS. P.
No. 130—महानयप्रकाशः Mahanayaprakasa (Vedānta) by Abhinavaguptacārya.	0 8 0
No. 131—वृत्तवार्तिकम् Vṛttavartika (Chandas) by Rāmapāṇivāda.	1 8 0
No. 132—तन्त्रोपाख्यानम् Tantropekhyana (Kāvya)	0 6 0
No. 133—उदयवर्मचरितम् Udayavarmacarita.	0 4 0
No. 134—योगयानवल्क्यम् Yogayajnavalkya	0 4 0
No. 135—सर्वदर्शनकोमुदी Sarvādarsanakaumudī by Mādhavasarasvatī.	1 0 0
No. 136—हरमेखला Haramekhala of Māhuka with commentary (Part II Chapter 5)	0 8 0
No. 137—स्कान्दशापीरकम् Skandasariraka with commentary.	2 4 0
No. 138—आश्वलायनगृह्यमन्त्रव्याख्या Asvalayana- gṛhyamantravyakhya of Hara- dattamiśra.	2 8 0
No. 139—प्रक्रियासर्वस्वम् Prakriyasarvasva (Vyākaraṇa) of Śrī Nārāyaṇabhaṭṭa with the commentary of K. Samba- siva Śāstrī (Part II).	0 12 0
No. 140—सरस्वतीकण्ठाभरणम् Sarasvatikantha- bharana (Vyākaraṇa) by Bhojadeva with the commentary of Śrī Nārāyaṇa Daṇḍanātha (Part III).	1 8 0
No. 141—सुक्तिरत्नहारः Suktiratnahara.	2 0 0
No. 142—वास्तुविद्या (सव्याख्या) Vastuvidya (Śilpa) with the commentary of K. Mahādeva Śāstrī.	1 4

Apply to:—

*The Superintendent,
Government Press,
Trivandrum.*

IN THE PRESS

- Vaikhārasāgama (Bhṛguprokta) १
Rāghavīya (Kāvya) २
Prakriyāsarvasva (Taddhitaparakarṇa) Part III.
Vākyaṇḍīya Part II.
Rksaṁhita Part III
Śarasvatīkaṇṭhābharaṇa Part IV.
Tantrasamuccaya (with Vimarśinī and Vyākhyāna)
Durghataṅgī (Reprint)
Pratīpāṇī (do) (do)
Mīmāṃsāślokaṅgī
Kavalayāvalī